۸۹۴۰۶
۱۱۲۸۶

۱۱۲۸۶

بازدید شد
۱۳۸۴

کتابخانهٔ مجلس شورای اسلامی

جمهوری اسلامی ایران
شماره ثبت کتاب
۸۹۴۰۶

کتاب مجموعه ۱- توضیح المسائل ۲
مؤلف ایتالیا سلطان
مترجم
موضوع
شمارهٔ قفسه ۱۱۲۸۶

خطی | کتابخانهٔ مجلس شورای اسلامی
۱۱۲۸۶

مجلس شورای اسلامی
کتابخانه
تاسیس ۱۳۰۲

سلطان احرات چولان در نظرگاه آن آفتاب جهان داده فرمان قضا
عرمان شرف صدور یافته بود که کتاب پسنطاب از اخلاق ناصری را که از
مشاهیر کتب است در فن خود و تصفیه و توضیح نموده دقیقه از اکه پیش تر در
تحت پرتو غلیظ عبارات آن از انظار بعضی ناظران محجوب و پوشیده و فقرات
شریفه از اکه بسبب اختلاف شیوع کلام بحسب از مان و تغیر اسلوب آن از
اسماع بعضی سامعان مهجور مانده کشف آن پرده از انمعانی نموده و لباس
عبارات رقیقه در آورده و الفقرات را بفقرات متعارفه این زمان تبدیل نماید
تا نفع آن عام و شامل خواص و عوام بوده باشد بمقتضای المامور معذور جرات آن
نموده با وجود قلت بضاعت بقدر استطاعت با مید عفو از خطا و زلل
آن اقدام نمود و بموجب عذری که مصنف کتاب مذکور استاد المحققین و
امام المکلمین و الناطقین فخر الملة والدین در اوایل کتاب تمهید نموده چون غرض اصل
ل[illegible] و توضیح مقال نه تحقیق حال و اثبات و ابطال پس اگر بعضی از سخنان
[illegible] لایق شرع اقدس نماید یا بمیزان عقل ناقص برآید عهده جواب بر مصنف
و مترجم نخواهد بود چه زیاده روی از حد فرمان خلاف آداب بهمگان باشد
و خطبه که مصنف فاتحة الحال نوشته منظور داشته شد چه خطبه اصل را بحکمت
عذری که مصنف فرموده تغیر نموده امید که بشرف قبول مشرف شده اگر سخنی
یا تعبیری در تصفیه و توضیح واقع شده باشد شمول عفو [illegible]

نزدیک ارباب خبره و دانا خلق تیکو نیک و خلق زشت بد دانا خلق اند ظل خلق شاه باد
خاطرش را پیش ازین آگاه باد دانا باد بینش افضل ازل هردم مزید دانا دولت او در
تزاید بسم الله الرحمن الرحیم الحمد لله الذی تجلی لخلقه بانواع الاحسان و تعرف الی عباده
بانواع الامتنان حمد بیحد و ثنای بیعد و شمار لایق حضرت
پادشاهی بود که همچنانکه در اول آفرینش که انواع موجودات را از عدم بظهور
می آورد و مادهٔ پیدایش هر یک را مهیا میساخت عالم جسمانی بود در مراتب کمال جسمانیت
چهل روز از حال بحال بگردانید چنانچه حدیث شریف قدسی که ترجمهٔ طینت
آدم چهل صباحا یعنی خمیر کردم کل آدم را بدست خود چهل روز شمار
بانیت تا چون بکمال رسیده لیاقت قبول مهر یابند او را انجلب نطق برافراز
بیاخته نفس ناطقه که نشان عالم امری یعنی اتصاف بتجرد و دست در یکلحظه با و شفقت
نمود تا کمال اول او تمامی یافته بمرتبهٔ شفقت و التفات تازه یعنی تحمل امانت
ربانی که عبارت از تکلیفات عقلیه و شرعیه که هر یک لطف بی اندازه بست کرت
و رشاد الحال نیز که عبارت ازین نشاه وجود بست عنویت انسان از نفخه
را که تمیز و تعیین نوع انسان از سایر حیوانات بلکه از جمیع موجودات
و مرکوز شده در اول آفرینش بیکلحظه با انسان شفقت شده و در یکلحظه تعلیم آخرین
که آیه کریمه علم الانسان ما لم یعلم یعنی خدای تعالی تعلیم کرد انسان را آنچه نمیدانست
اشاره بانیت و در کارخانهٔ بنده پروری که از لطف بیمزیر اعلو اصغرا
یعنی هیچکدام باشند از ان بخالص بیاختش ذات و پاکیزگی صفات و برتری

در مراتب کمال و زینت بخوبترین اعمال سپاس سال بلکه حالا فحال از ربقهٔ
و سلسلهٔ بیرون نیکندرانند تا انگاه که بمعاد او که عبارت از مفارقت دنیا
و بازگشت بسوی خدا است و آیه کریمه ارجعی الی ربک اشاره بانیت پیاند
و صورت عالیتی او را یعنی بدن انسانی که در اول حال بخیدان ترتیب و تخمیر
بعمل آمده بود بیک لحظه از و باز نیستاند جل جلاله بسفر باید که اذا جاء اجلهم لا
یستاخرون ساعة و لا یستقدمون یعنی هرگاه برسد اجل ایشان یکساعت
پس و پیش نمیگردد تا چون در فضای عالم از جانب پادشاه اعظم ندای
لمن الملک الیوم یعنی درین روز پادشاهی از کیست باجواب لله الواحد
القهار یعنی پادشاهی از خدای واحد قهار است داده شود و عده گاه
کل شیئ هالک الا وجهه یعنی هر چیز نابود و فانی شود الا ذات مقدس در
رسید و عده که حضرت الهی فرموده اند که کما بدأکم تعودون یعنی چنانکه آفریده خدای
تعالی شما را از عدم عود خواهید کرد بسوی همانحال و پست شده و عده مذکور بوقوع رسیده
باشد و حکمت ایجاد عالم قادر پست چنانچه حدیث قدسی کنت کنزا لم اعرف فاحببت
ان اعرف فخلقت الخلق لکی اعرف یعنی بودم من گنجی پنهان پس دوست داشتم
که شناخته شوم پس آفریدم خلق را تا اگر مرا شناسند اشاره بانیت بظهور
آمده باشد ذلک تقدیر العزیز العلیم و صلوات نامحصوره و تحیات نامعدوده بسرور
و ارشاد وجود مقدس پیرو رهنمایان دین و مقتدیشوایان اهل یقین محمد مصطفی

که خلاص خلایق از ظلمات حیرت و جهالت بنور ارشاد و هدایت اوست و
امان اهل ایمان از ورطهٔ غفلت و ضلالت از اعتصام بحبل عصمت او صلی الله علیه
و اصحابه و سلم تسلیما کثیرا کثیرا اما بعد محرر این مقاله و مؤلف این رساله نصیر الدین
محمد بن حسن الطوسی چنین گوید که بخستین بر این کتاب که بموسوم است باخلاق ناصری
در وقتی اتفاق افتاد که بسبب تقلب روزگار جلای وطن بر سبیل اضطرار اختیار
کرده بود و دست تقدیر او را بخطهٔ قهستان پای بسته کرد رانیده و چون انجا
بسیبی که در صدر کتاب بشطری ازو رفته اوشه درین تالیف شروع پیوست
بموجب مضمون و در ایهم مادمت فی دارهم و ارضهم فانک فی ارضهم یعنی
هر اراکن با هر قوم مادام که در خانهٔ ایشان باشی و رضی کن ایشان را بهر کاه که در رضی ایشان باشی
و حدیث صدقه مشحون بکلما توفی المرء بغشه و عرضه کتب له صدقه یعنی هر چه بکتابد
مرد بسبب آن عرض و نفس خود را بنوشته خواهد شد در نامهٔ اعمال او بسبب آن صدقه
لازم بود بکیفیت استخلاص نفس و عرض از وضع دیباچه موافق عادت انجماعت در
ثنا و مدح سادات و کبراء ایشان و اگرچه آن طریقت مخالف عقیدت و بیان
طریقت اهل شریعت و سنت باشد بیان علت کتاب بروجه مذکور رجحته شد و بحکم
انکه مضمون کتاب مشتمل بر فنون حکمت است و بموافقت و مخالفت مزاحمی و تلقی
متعلق نمی آرد طالبان فواید را با وجود اختلاف عقاید بمطالعهٔ آن رغبت نهاد و بنحوی
نسبیار ان نام کتاب در میان مردم منتشر گشت بعد ازان چون لطف پروردگار

جلت اسماءه بواسطهٔ عنایت پادشاه روزگار عصمت سعادت این بنده
سپاس دار را از انعام نامحصور و مخصی که ارزانی فرمود چنان یافت که جمعی از
اعیان افاضل و ارباب فضایل این کتاب را بشرف مطالعه خود مزین گردانیده
بودند و نظر رضای ایشان مقتضا بران کشیده خواست که دیباچه کتاب را که
بر طریقه غیر مرضی بود بدل کرداند تا از عار انکه کسی بانکار و عیب جویی مبادرت
نماید پیش از وقوف بر حقیقت حال و ضرورتی که باعث بوده بر اهمال بملاحظه
معنی لعل له عذرا و انت تلوم یعنی شاید مر ان شخص را عذری باشد و تو موجه او را
ملامت کنی خالی نماند پس بموجب این اندیشه این دیباچه را بدل لان نخست بر کرد اکر را بآ
نسخ که بدینکلمات واقف شوند نسخ کتاب بانیظر نکنند بصواب نزدیکتر باشد
و الله الموفق و المعین ذکر سببی که باعث شد بر تالیف این کتاب بوقت تمام
قهستان در خدمت حاکم آن بقعه مجلس عالی ناصر الدین عبد الرحیم ابن ابی منصور
در اثنای ذکری که میرفت در کتاب الطهاره که استاد فاضل و حکیم کامل ابو
علی احمد بن محمد بن یعقوب بن مسکویه خازن رازی تغمده الله بغفرانه و رضاعنه و اسکنه
در تهذیب اخلاق ساخته است و سیاق ان بر ایراد بلیغترین اشارتی و
فصیحترین عبارتی پرو چشم چانکه این سه چهار بیت که پیشی ازین در مطلع گفته آمده است
بوصف ان کتاب ناطق است

بفضیلت کتاب جامع کلی فضیلة و صار کتابه سبیل البریة
ذکر کردن او ازان کتاب یکی از وجوه ترجیح کرد بر هر فضیلت را

نضامنا فاضل — مؤلف صدر بر زنجی الحق حالص — بتالیف من بعدها کان کاملا — و تتمیم
مصنف ان تحسین کرد ظاهر کردن حق خالص را — بسبب تصنیف ان بعد از انکه بود پیدا ناقص — نام او

باسم الطهارة قاصيا بحق مسماه ولم يك مانيا لقد نال المجد والسؤدد

از آنجا طاهره در حالتی که ادراک کرده باحق یعنی از او نموده مایل از حق عجبتی که نیل کرده می خود اخیر از

فاكان في نصح الخلائق جانيا بحر این بیت او راق فرسوده کراین کتاب بفارسی را به تبدیل پس

پس بوده در نصیحت خلائق خاین

الفاظ و نقل از زبان عربی بزبان فارسی رونقی تازه باید داد چه اکثر اهل روزگار که بیشتر از

زینت ادب خالی اند از مطالعه جواهر سعادتجان مالیتی بزینت فضیلتی تزین شوند

احیاء خیری بود هر چه تمامتر محرر این اوراق خواست که ان اشارت را بانقیاد

متقی نماید سعادت دو سرا صورت بگیرد خیال عرضه کرد گفت سعادت شریفی الالفاظ بان

لطیفی گوئی قباست بر بالای او دوخته سلیح کردن در لباس عبارتی و ای سلیح کران

عین مسخ کردن باشد و هر صاحب طبعی که بران وقوف یابد از غیب جویی

و عیب گویی خالی نماند که هر چند آن کتاب ستمدیده شریفترین بابست از ابواب

حکمت عملی اما از دو قسم دیگر خالیست یعنی حکمت مدنی و حکمت منزلی و تجویز

بر اینم این دو رکن نیز که باشد او روزگار او را در این یافته است مهم است و بر مقتضا

قضیه گذشته یعنی احیاء خیر بجهت اهل روزگار واجب و لازم پس او لی

انکه مشغول ترجمه ان کتاب نشویم و بجهت اطاعت حکم تقدیر باستطاعی مخصوص

در شرح تمامی ابواب حکمت عملی بر سبیل ابتدا بدون ملاحظه پیروی ابواب او علی

سلوکی چنانکه مرقوم قلم شد پس بهتر که بر حکمت خلقی مشتمل خواهد بود و خلاصه سعادت کتاب ستاد

کامل ابو علی مسکویه را شامل بود ترتیب داده شود چون انمعنی در خاطر خطور نمود

آمده آید در دو

اقوال و ارای

ب فتح اول بر حاکم مرور عرضه داشت پسندیده آمد پس بانموجب هر چند جوشن را از آخرات این

بنمید

نمیدید و بدین عزیمت نیز از طعن طاعن و تشنیع بدگوی زیاد خلاصی صورت نمی بست

استظهار ص

اما چون در اثنای ان عزم مبالغتی تمام سفر مودند در همین شروع نمود و بتوفیق الله تعالی

باتمام رسید و چون بسبب تالیف اراده و اشاره او بود کتاب را اخلاق ناصری نام نهاد

و خطر کرم عمیم و لطف جسیم بر ان گماشت که بنظر ثانی بگذرد و بایست که چون بر خطایی بهوی

قلم دیگران اصلاح از راه فرمایند و تحمید عذر را بانعام قبول تلقی کنند ان شاء الله

فصل در ذکر مقدمه که تقدیم ان بر شروع در منطلوب واجب بود چون مطلوب

نظر ما کتاب جزویست از اجزاء حکمت تقدیم شرح معنی حکمت و تقسیم ان باید پیش از

انباشد تا معنی انچه از بحث مقصود انست معلوم شود پس گوئیم حکمت در لغت اهل

سرت عبارت بود از پاکیزه ترین چیزها چنانکه در واقع باشد و قیام نمودن بکار ها چنانکه

باید بقدر استطاعت انسانی بکمالی که متوجه انست برسید و چون چنین بود حکمت

منقسم شود بدو قسم یکی علم دیگری عمل اما علم تصور حقایق موجودات بود و تصدیق بانکام

و احوال ان چنانکه در نفس الامر باشد بقدر قوت انسانی و اما عملی کردن کار ها و مشغول بودن به

صنعتها بجهت تحصیل انچه حاصل نبوده باشد بشرط انکه بر سیاست نفس ناطقه بکمال بقدر طاقت بشری و

هر کرا این دو معنی در و حاصل شود حکیمی کامل و انسانی فاضل بود و مرتبه او بلندترین مراتب نوع

انسانی باشد چنانکه فرموده است عز من قایل یوتی الحکمة من یشاء و من یوتی الحکمة فقد

اوتی خیرا کثیرا یعنی سزید هر خدای تعالی حکمت را بهر که خواهد و هر که حکمت داده

شده بتحقیق که خیر بسیار داده شده و چون علم حکمت دانستن هر چیزیست چنانکه گفته

پس باعتبار انقسام موجودات منقسم شود بچهار قسم زیرا ان انقسام در موجودات دو قسم اند
یکی انچه وجود او موقوف بر حرکات ارادی اشخاصی نفس نباشد و دوم انچه وجود او
موقوف بتصرف و تدبیر اجماعات باشد پس علم بموجودات دو قسم بود یکی علم
بقسم اول و ان را حکمت نظری خوانند زیرا که موقوف بنظر و فکر باشد و دیگر علم بقسم
دوم و ان را حکمت عملی خوانند و قسمت نظری منقسم شود بدو قسم یکی انچه مخالطت ماده
و جسمانیت شرط وجود او نبود مثل ذات و صفات بسیط الهی و عقول و نفوس مجرده و
دیگر علم بانچه با مخالطت ماده نبود موجود نتواند شد در خارج مثل اجسام فلکی و عنصری و اعراض
انها و این قسم آخر باز بدو قسم شود یکی انچه باعتبار مخالطت ماده شرط نبود و در تعقل تصور
ان اگرچه در خارج بماده موجود نتواند او مثل علم بزوج و فرد و مثلث و مربع و دایره و غیر او
احوال انها دوم انچه باعتبار مخالطت ماده معلوم باشد و تعقل و تصور ان بماده پیوسته بود
مثل معادن و حیوان و نبات پس از انجهت حکمت نظری بسه قسم شود اول را یعنی علم
بموجودات و صفات انها از علم مابعد الطبیعه خوانند چه در کتب حکمت مرتبه ان بعد از
مرتبه علم طبیعی بوده باشد و علم الهی خوانند و دوم را علم ریاضی و سیم را علم طبیعی و هر یک از
این علوم مشتمل بود بر چند جزو که بعضی از ان بمنزله اصول باشد و بعضی بمنزله فروع اما اصول
علم اول دو تن بود یکی معرفت الله سبحانه و تعالی و دیگر بیان حضرت او که فرمان او عز
و علا مبادی و اسباب دیگر موجودات شده اند چون عقل و نفوس و احکام افعال ایشان
و از اعلم الهی خوانند و دوم معرفت امور کلی که احوال موجودات باشد از انروی که



موجودند بر ان سبیل خصوصیت موجودی مخصوص چون وحدت و کثرت و وجوب
و امکان و حدوث و قدم و غیر ان و از لطیفه اولی خوانند و لطیفه لفظیت
یونانی ماخوذ از لفظ فیلسوف یعنی دوستدار حکمت چه فو لا بمعنی دوست است
و سوفیا بمعنی حکمت و فروع ان چند نوع بود چون معرفت نبوت و امامت و احوال
معاد و انچه بدان ماند اما اصول علم ریاضی چهار نوع بود اول معرفت مقدارها و احکام
و احوال ان و از اعلم هندسه خوانند دوم معرفت اعداد و خواص ان و از اعلم عدد
خوانند سیم معرفت اختلاف اوضاع اجرام علوی یعنی اجسام فلکی نسبت بیکدیگر
از دوری و نزدیکی و بلندی و پستی و با اجرام سفلی یعنی انچه از اجسام زیر آسمان بود و مقدار
حرکات اجرام و ابعاد و یعنی طول و عرض و عمق انها و از اعلم نجوم خوانند و احکام نجوم
از نوع چون باشد چهارم معرفت نسبت نغمها و احوال ان و از اعلم تالیف یعنی علم
ترکیب خوانند و چون در اوازها بفکر رود نه باعتبار شباب با یکدیگر و مقدار زمان
سکنات کریمان اوازها اقتدا از اعلم موسیقی خوانند و فروع ریاضی چند نوع بود چون
علم مناظره و مرایا که در ان بحث از طرقی رویه و احوال ان نمود و علم جر و مقابله که در ان بحث
از حساب و علم جر ثقال یعنی علم اوضاع کشیدن اجسام بثقیل بسهولت و غیر ان و اما اصول
علم طبیعی هشت صنف بود اول و پیشتر سماع چون زمان و مکان و حرکت و سکون
و نهایت و لانهایت و غیر ان و از اسماع طبیعی گویند بجهت انکه اول سخنی است
از علم طبیعی که مسموع میشود و بسماع درمی آید دوم معرفت اجسام بسیط و مرکبه و احکام اجسام بسیط

آسمانی و عنصری و از اینها و عالم گوید بجهت آنکه بحث از احوال آسمان و ما تحت آنست
سیم معرفت ارکان و عناصر اربعه از آتش و باد و آب و خاک و انقلاب صورت بر یک
بصورت دیگری با بقاء ماده ان و از اعلم کون و فساد و خوانند یعنی برشدن چیزی و نیستی
دیگری چهارم معرفت شهاب و علتهای حدوث حوادث هوایی و ارضی مانند رعد و
برق و صاعقه و برف و باران و از اله و انچه بدان ماند و از اثار علوی خوانند پنجم
معرفت مرکبات و طریق ترکیب آن و از اعلم معادن خوانند ششم معرفت اجسام نمو
کننده و نقوس و قوتهای ان و از اعلم نبات خوانند هفتم معرفت احوال اجسام
سنجر بحرکت ارادی و مبادی حرکات و احکام نفوس و قوی ان و از اعلم حیوان خوانند
هشتم معرفت احوال نفس ناطقه انسانی و چگونگی تدبیر و تصرف او در بدن و غیر بدن و از ا
علم نفسی خوانند و فروع علم طبیعی بسیار بود مانند علم طب و علم احکام نجوم و علم غیافی
و غیران اما علم منطقی که حکیم ارسطاطالیس از ا ترتیب داده و بنوشته در آورده
منحصر است بر دانستن طریقی دانستن چیزها و کیفیت معلوم کردن انها پس از جهت این علم علوم
و بمنزلت آلات و ازارست تحصیل دیگر علوم را و امیست عامی انهم حکمت نظری و اما حکمت
عملی و ان دانستن مصالح حرکات ارادی و افعال صناعی نوعی انسان بود در وجهی که بر سبیل نظام
احوال معاش و دنیا و صلاح اوضاع آخرت انسان و مقتضا رسیدن بکمالی بود که متوجه از
بسوی اوست بر منقسم شود بر قسم یکی انچه راجع بود بهر نفس به تنهایی دیگر انچه راجع بود
بجماعتی مشارکت و قسم دوم نیز دو قسم شود یکی انچه راجع بود بجماعتی که میان

ایشان

ملتها و دولتها تبدیل یابد از روی تفصیل اقسام حکمت بیرون نباشد چه نظر حکیم متصور نیست به
تتبع حکم عقل و تفحص از کلیات امور که زوال و انتقال بدان راه نیابد و متغیر ملتها و دولتها
متغیر و متبدل نشود و از روی اجمال داخل مسایل حکمت علمی باشد چنانکه بعد ازین شرح دهد ان
بجایگاه خود یابید انشاء الله تعالی وحده العزیز ابتدا بشروع در مطلوب و فهرست
فصول کتاب بحکم آنچه مقصود که در اقسام علوم حکمت تقدیم و تاخر یافت معلوم شد که حکمت
علمی منقسم بدو قسم است حکمت خلقی و حکمت منزلی و حکمت مدنی پس واجب شد وضع
اساس این رساله که مشتمل بر اقسام حکمت علمیست بر سه مقاله و هر مقاله ای مشتمل بر قسمی و هر
هر مقاله ای مشتمل بر چند باب بود بحسب علوم و مسایل ان باید که در ان مقاله افتد چنانکه
فهرست هر کدام یک ناطق شود و تفصیل اینست **مقاله اولی** در تهذیب و پاکیزگی اخلاق
و صفات و ان مشتمل است بر دو قسم **قسم اول** در مبادی و ان مشتمل است بر هفت
فصل **فصل اول** در معرفت موضوع و مبادی این نوع یعنی مبادی و موضوع علم قریب
و انسته شود **فصل دوم** در معرفت نفس انسانی که از انچه نفس حاطقه گویند **فصل سیم** در
شماره قوتهای نفس انسانی و تمیز ان از دیگر قوی **فصل چهارم** در بیان انکه انسان اشرف
موجودات این عالم است **فصل پنجم** در بیان انکه نفس انسانی را کمال و نقصانی هست
**فصل ششم** در بیان انکه کمال نفس انسانی در چیست و در کدام یک مخالف حق و ان باب کدام
و در چند بخش انسان **فصل هفتم** در بیان خیر و سعادت که مطلوب از رسیدن بکمال است
**قسم دوم** در مقاصد و ان مشتمل بر ده فصل است **فصل اول** در تعریف و تحقیق



خلق و بیان انکه تغیر اخلاق ممکن است **فصل دوم** در بیان انکه صناعت تهذیب اخلاق
شریف است و عادت است **فصل سیم** در انکه اجناس فضایل کدام اخلاق
عبارت از انست چند است **فصل چهارم** در انواعی که در تحت اجناس فضایل باشد **فصل**
**پنجم** در حصر و شماره اضداد آن اجناس که اصناف رذایل و صفات بد باشد
**فصل ششم** در فرق میان صفات حسنه و انچه شبیه بصفات حسنه بود **فصل هفتم**
در بیان شرف عدالت بر دیگر فضایل و شرح احوال و اقسام ان **فصل هشتم** در
ترتیب حاصل بودن فضایل و مراتب سعادات **فصل نهم** در حفظ صحت نفس
ناطقه که ان پی محافظت صفات حسنه میسر نشود **فصل دهم** در معالجت امراض نفس
و ان برفع صفات و اخلاق بد تواند شد **مقاله دوم** در تدبیر منازل و ان پنج فصل است
**فصل اول** در سبب احتیاج بمنازل و معرفت ارکان آن و تقدیم مقدمات آن
**فصل دوم** در معرفت سیاست و تدبیر احوال و خویشتن **فصل سیم** در معرفت تدبیر
اهل خانه **فصل چهارم** در معرفت سیاست و تدبیر اولاد و تادیب ایشان **فصل**
**پنجم** در معرفت سیاست خادمان و بندگان و عبید **مقاله سیم** در سیاست
مدن و ان هشت فصل است **فصل اول** در سبب احتیاج بمجتمع یعنی باجمعی از
مردم بگرد بودن تا بمدد و خدمت ضروریات یکدیگر درست شود و در شرح ماهیت و
فضیلت این علم **فصل دوم** در فضیلت محبت که ارتباط اجتماعات بدان بود
و اقسام ان **فصل سیم** در اقسام اجتماعات و شرح احوال شهرها و محال اجتماع

فصل چهارم در سیاست پادشاهی و آداب ملوک فصل پنجم در سیاست
خادمان و آداب اتباع ملوک فصل ششم در فضیلت دوستی و کیفیت معاشرت
با اصناف خلق با دوستان فصل هفتم در کیفیت معاشرت با اصناف خلق
فصل هشتم در وصایای منسوب بافلاطون که نافعیت در همه ابواب و ختم آن
کرده شود و الله الموفق و المعین و پیش از شروع در مطلوب میگوییم که آنچه در این کتاب
تحریر یافته از قبیل حکمت عملی بر سبیل نقل و حکایت و طرق اخبار و روایات
از حکمای متقدم و متاخر گفته میشود یا از آنکه در تحقیق حق و ابطال باطل شروع رود یا توجه
ترجیح مذهبی و رد مذهب دیگر شود بلکه بمجرد نقل انگاشته شده پس اگر تمثیل را در حکمت تشبیهی
افتد یا مسئله محل اعتراض شمرد باید که داند که محرر صاحب عهده جواب و صاحب این
صواب نیست همگی نیاز از حضرت الهی که منبع فیض و رحمت و مصدر زواهر
آیات توفیق است تمنا دارد و باید خواست و همت بر ادراک حق حقیق و تحصیل خیرات
باید گماشت تا مطالب جاودانی و مقاصد دو جهانی دریابند و الله ولی الفضل
و ملهم العقل و منه المبتدا و الیه المنتهی مقالهٔ اول در تهذیب اخلاق و ان
شش جمله و در شش قسم است مبادی و مقاصد مقصد اول در مبادی و ان مشتمل است
بر هفت فصل فصل اول در معرفت موضوع و مبادی این نوع هر علمی را موضوعی
بود که در ان علم بحث از ان موضوع کنند چنانکه بدن انسان از جهت بیماری و تندرستی
علم طب را و مقدار علم هندسه را و مبادی ان بود که واضح باشند در علم دیگر که مرتبه بالا



نر از این علم باشد بدلیل ثابت شده باشد در این علم مسلم باید داشت چنانکه از
مبادی علم طب است که عناصر چهار پیش نیست چه این مسئله در علم طبیعی باید
مبادی گرفت و در علم خویش مسلم شمرد بضرورت و همچنین از مبادی علم هندسه بود
که مقادیر منفصله قاره یعنی مجتمع الاجزا در وجود مثل خط موجود است و انواع ان سه
پیش نه خط و سطح و جسم چه این حکم در علم الهی که نام او ما بعد الطبیعه است مقرر شود
و مهندس را از صاحب این علم قبول باید کرد و در علم خویش استعمال کرد و چون علم ما بعد
الطبیعه بمرتبه بالاتر و بیشتر از همه علوم است از مبادی غیر واضح که در علم بالاتر ثابت
شده باشد شاید بود زیرا که علم بالاتر از آن نیست و تمام میانی بود که در آن علم بحث
از آن کنند و خود تمامت علم همان میانی بود و پس بیان آنچه مقدمه در علم منطقی تحصیل
مذکور است و چون این نوع که در آن شروع خواهد شد علم است بانکه نفس انسانی چگونه
خلق اکتساب تواند کرد که چنان افعال که بارادت خیر ازو صادر شود و خوی پسندیده
یا قبیح صادر تواند شد بحسب ارادت او و چون چنین بود اول باید که معلوم باشد که
نفس چیست و فایده و کمال او در چیست و قوتهای او در کدام است که چون او را
کار فرماید بر وجهی که باید کمال او سعادتی که مطلوب است حاصل شود و آن چیست که مانع
او باشد از رسیدن بدان کمال حاصل سخن آنکه معلوم نماید که تزکیه نفس یعنی کمال و ترقی
حال او که موجب نجات و رستگاری اوست کدام است و همچنین تدسیه نفس
یعنی نقصان و تنزل او که موجب خسران و گرفتاری اوست کدام است چنانکه حق

عز اسمه در وجود نفس و ما پوشیها فالهمها فجورها و تقویها قد افلح من زکیها و قد خاب من
دسیسها یعنی فهم نفس آدم و کسی که در پیت نموده و تهویه کرده اعضاء او را پس
الهام نموده او را تقوی و پرهیزکاری که بتحقیق رستگاری یافت هر که کامل ساخت
و ترقی نمود نفس خود را بتحصیل کمالات و صفات چنانچه بتحقیق که پامبر ما مذهر که ناقص
ساخت نفس خود را بسبب صفات بد و اگر مبادی این علم چنانچه معلوم شد تعلق تعلیمی دارد
و موضع بیان ان و برهان مسایل ان علم است اما از جهت انکه این علم در منفعت عالمتر از
ان علم است و از روی افاده و شاطر جوالا بمقدمات بالتمام یا بجا کردن مقتضای حوالان
جمهور طالبان باشد پس بر سبیل حکایت فصلی مختصر که در یاد آوردن معانی این مطالب کافی
بود تقریر داده شود و پس بیاری بیان و تمامی برهان بموضع خویش حواله کرده شود ان شاء الله تعالی

**فصل دوم** در بیان معرفت نفس ان بدانکه از انفس ناطقه بر گویند نفس انسانی جوهری
بسیط است یعنی خالی از ترکیب و اجزا که از شان او بود ادراک و فهمیدن معقولات
بمحض ذات خویش بی آلت و مدتی و غیر با و تدبیر و تصرف در بدن مجسوس که
پیشتر دران از انسان میگویند بتوسط و مدتی و آلات و ان جوهر جسم است
و نه جسمانی و نه مجسوس یکی از جواسیس مثل چشم و گوش و لامسه و امثال ان و در این مقام
احتیاج است بر بیان چند چیز تا این سخن تمام شود **اول** اثبات وجود نفس **دوم** اثبات
جوهریت او **سیم** اثبات بساطت و عدم ترکیب **چهارم** بیان انکه جسم و جسمانیات
**پنجم** بیان انکه مدرک بذات یعنی بمحض ذات خود بی مدد آلت فهم چیز ها میکند



و تصرف بالات مثل انکه بآلت باصره بعضی چیز ها را بیند و بساسونی و غیر ذلک
**ششم** انکه مجسوس نیست یکی از جواسیس **اما در مقام اول** که مطلوب اثبات وجود نفس است
بهیچ دلیل احتیاج نیست چه ظاهرترین و واضحترین چیز ها نزدیک عاقل ذات و حقیقت
او است بجهتی که خفته در خواب و بیدار از در بیداری و پست در پستی و هوشیار
در هوشیاری از هیچ چیز ها غافل نمانده بود و از خودی خود غافل نتواند بود و چگونه صورت
بندد که دلیل کوشد بر هستی خود چه خاصیت دلیل آنست که واسطه شود تا دلیل
کوشنده را بمجهول رساند پس اگر بر هستی خود دلیل کوید دلیل و واسطه شده باشد
میانه انکس و خودش پس خود را انجود رسانیده باشد و این محالست زیرا که خود
همیشه با خود بود پس دلیل کوشش بر هستی خود محال و باطل باشد **در مقام دوم**
که مطلوب جوهریت نفس است کوییم هر موجودی که نیست غیر از واجب الوجود تعالی
و تقدس پس یا جوهر است یا عرض بیانش در خور اینموضع است که هر موجود که بود یا بوجود
او بر تبعیت و بسرای موجود دیگر غیر او توانا بود که ان موجود بنفس خویش مستقل باشد
مانند سیاهی که در جسم حال است و قایم است با و مانند هیات کرسی که تابع
وجود چوب است چه اگر جسم نباشد سیاهی نتواند بود و اگر چوب نبود یا چیزی
که مثل چوب باشد صورت کرسی نتواند بود و چنین موجود را عرض گویند یا چنین نبود و
بلکه او در انبفس خود یا بتبعیت مستقلی دیگر استقلال توانا بود مانند جسم و چوب
در مثال مذکور و از اجوهر خوانند و چون این نسبت مقرر شد کوییم نشاید که ذات و

نفس انسان عرض بود چه خاصیت عرض انست که محمول و عارض چیزی دیگر بود که ان چیز را
بنفس خود استقلال بود تا محل و قابل ان عرض شود و ذات انسان محل و معروض
صور معقولات و معانیست که فهمیده و پیوسته صورتی و معنی در و نقش بندد و صورتی
دیگر از و بطرف میگردد و این خاصیت منافی عرضیت انست زیرا که این خاصیت
بدلیل استقلال و بخودی خود قایم بود نه تابع دیگری بودن چنانچه خاصیت عرضی است
پس نفس عرض نتواند بود و چون عرض نبود پس جوهر بود زیرا که معلوم شد که موجود از این دو بیرون
نبود اما بیان بساطت او انست که هر چه موجود بود یا قابل بود که او را قسمت نمایند
و اجزا در وهم رسانند یا نبود انچه قابل قسمت باجزا نبود در همه مقام از البسیط سخن ایم
و انچه قابل بود مرکب پس گوییم که نفس تصور شیئ واحد که بی جزو باشد میکند بدلیل انکه
بر جزو با بودن وحدت حکم میکند پس تصور واحد کرده باشد و دیگر انکه نفس تصور
کثرت یعنی شیئ صاحب اجزا میکند و کثرت را تصور نتواند کرد تا واحد را که جزو او
بود تصور نکنند پس هرگاه ثابت شد که نفس تصور شیئ واحد غیر منقسم باشد و قابل
قسمت نبود زیرا که اگر نفس قابل انقسام بودلازم آید که معنی واحد که نفس تصور او کرده در
حال بودن هم قابل قسمت بوده باشد زیرا که قسمت محل باعث قسمت حال بود و
اینحال است که معنی واحد قسمت واحد نبود پس باید که نفس منقسم نشود تا تصور
معنی واحد کند و چون ظاهر شد که تصور معنی واحد میکند پس ثابت شد که نفس منقسم
نمیشود و بسیط است و اما بیان انکه نه جسم است و نه جسمانی انست که هر چه



جسم است مرکب است و قابل انقسام و دلیل بر این انست که هر جسم که فرض
کنیم چون و اسطه شود میان دو جسم دیگر که هر دو از دو طرف مماس او شوند
البته انچه بدان ملاقات بکطرف کرده هم بدان طرف ملاقات طرف دیگر
نتواند کرد والا لازم آید که وسیط در میانه مانع ملاقات طرفین نباشد پس واسطه
نبوده باشد و تداخل اجسام لازم آید که دو جسم یا زیاده در یک مکان جمع شده
باشند پس زیاده و کم در مکان و جسمها زیرا که درین فرض لازم آید که دو جسم طرفین در
مکان جسم وسطی بوده باشند با وجود بودن وسطی در همان مکان و اینحال است
و چون ثابت شد که هر جسم که در واسطه باشد بانچه ملاقات طرفین کرده باشد
بهانطرف ملاقات طرف دیگر نتواند کرد بلکه بیک جزو ملاقات طرفین کند
و بجزو دیگر ملاقات طرف دیگر پس مرکب باشد و چون جسم مرکبست جسمانی که
عارض وصف اوست هم مرکب بود چه انقسام محل موجب انقسام حال است
پس هیچ جسم و جسمانی بسیط نبود و ما گفتیم که نفس بسیط است پس نفس جسم بود
و نه جسمانی **وجهی دیگر** هیچ جسم قبول صورتی نتواند کرد تا صورتی که پیش ازان داشته
باشد از و زایل نشود مثلا جسمی که صورت مثلث دارد تا ان صورت از و
برطرف نشده صورت مربع بهم نرسانند چون پاره شمع که نقش مهری قبول
کرده باشد تا ان نقش برنخیزد نقش مهری دیگر در و مصور نشود چه اگر از نقش اول هنوز
چیزی مانده باشد هر دو نقش مختلط شوند و هیچکدام در و درست ننماید و این حکم

در جنگی اجسام پیوسته و عام باشند و حال نفس بخلاف اینست از بهر آنکه چندان صور
معقولات و محسوسات که در و حاصل میشود یکی از پس دیگری جمله را قبول میکند بی آنکه
زوال صور سابق شود بلکه جمله صور تمام و کامل بر و نقش میشود و هرگز بجایی نمیرسد که از
بسیاری صور که در و حاصل شود عاجز شود و از قبول صورتی دیگر بلکه بسیار صور را در
عین و مدد کار او ست بر آسانی قبول صور و ازینجاست که مردم چندانکه علوم و آداب
بیشتر در ایشان حاصل است فهم و کیاست در ایشان بیشتر حاصل است و تعلم
و استفاده را مستعدتر این خاصیت ضد خاصیت اجسام است پس نفس جسم نبود
وجهی دیگر آنکه قبول اضداد مثل سفیدی و سیاهی بر یک جسم در یکحال محال بود
چه یکچیز هم سیاه و هم سفید تواند بود و همچنین هر کیفیت که جسم را حاصل شود چنانکه
او را بسبب آن کیفیت صفتی حاصل شود چنانکه از حرارت گرم شود و از سیاهی
سیاه شود اما حال نفس بخلاف اینحال بود که صورتهای اضداد در و در یکحال
جمع آیند چنانکه تصور سفیدی و سیاهی کند در یکحال و هم از تصور کیفیات اعراض
مکیف و متصف نشود بدان اگر بسیار تصور حرارت کند حار نشود و هرچند
تصور طول و عرض کند طویل و عریض نشود و بر تقیاس پس نفس جسم نبود وجهی دیگر
قوتهای جسمانی مایل ادراکات جسمانی و محظوظ از لذات بدنی باشند چون میل
باصره با دراک صور نیکو و میل سامعه بشنیدن آوازهای خوش و همچنین قوای
شهوانی که میل او بحصول لذات شهوت بود مثل جزدن و جماع کردن و امثال اینها



وقت غضبی که شوق او در رسیدن بمطلوب خود که انتقام است در کمال زیادتی باشد و این قوی از ادراک مرادات خویش پس و میسر نبود و کاملتر میشوند و
نفس از غلبه ایشان و اشتغال اینها و حصول ادراکات جسمانی ضعیفتر و قاصرتر میشود
از بهر آنکه تجربه شده که نفس هرچند از دریافتن لذات و استیفاء حظ از شهوات
دورتر بود ادراکهای صحیح و معقولات صریح او را ظاهرتر باشند و حرص و میل او بر
معرفت حقایق الهی و خواهش او بطلب امور شریفه و چیزهای باقی ابدی که از آسیب
جسمانی بهتر بود بیشتر شود و این دلیل واضح است بر آنکه نفس نه جسمست و نه
جسمانی و هر چیز از جنس خود قوت گیرد و از ضد ضعف پذیرد و نفس از استیلاء
جسمانیت ضعیف میشود و باجتناب از آن قوت میابد وجهی دیگر آنکه هر حسی
جز مجموعی خویش ادراک نتواند کرد چنانکه باصره بغیر از دیدنیها از چیز دیگر خبر ندارد و سامعه
سوای آوازها خبر دیگر را در نیابد و علی هذا القیاس و هیچ حس ادراک احساس خود نکند
یعنی باصره مثلا اگرچه چیزها را بیند اما دیدن را نبیند و سامعه که آوازها را بشنود
شنیدن را نشنود و علی هذا القیاس و همچنین حواس ادراک آلت احساس خود
نکنند چنانچه باصره چشم نبیند و سامعه گوش را نشنود و همچنین هیچ حس از علت کند
خبر دار نشود چنانکه چشم آفتاب را که صد و شصت بار و کری بر ابر زمین است
بقدر سپری می بیند و ازین نقاوت فاحش آگاهی نمیابد و در خانه اگر که بر کنار نگرند
می بینند هرگز سبب و علت نگرند از ایا باصره نه بیند و همچنین در دیگر علمهای باصره

ودیگر حواس و نفس نیز احساس بدرکات همه حواس را بلکه فوق ادراک کند و علم نیست
که این اواز از فلان دیدنی می آید و فلان دیدنی دیگر این را ندارد و همچنین ادراک نکند که
قوت بر حاسه چیست و الت ادراک او کدام است و اسباب و علل و غلطهای حواس را
استنباط نکند و میان حق و باطل از احکام ایشان تمیز نکند پس بضرورت نفس را بدیهی
کند و معلوم است که این علوم نفس را بواسطه حواس حاصل نشده زیرا که انچه حس حاصل نکرده باشد
چون دیگری آرد و یاد تواند گرفت و همچنین چون حکم نفس برخلاف حکم حس بود پس ان حکم از حس یاد
نگرفته باشد پس ظاهر شد که نفس انسانی غیر حواس جسمانیست بلکه شریفتر و برتر از انست و ادراک
کاملتر **واما انکه او را ادراک بذاتست و تصرف بالات** از جهت انکه او خود را میداند و میداند
که خود را میداند و نشاید که دانستن او خود را بالتی بود که الت میان او و ذات او واسطه شده
باشد و همچنین سبب است که چیزی که ادراک او بسبب الت است خود را و الت خود را ادراک
نمیتواند کرد چنانکه گفتیم که الت میان ان شیء و ذات او واسطه شده باشد
و همچنین میان ان شیء و حواس چیزی واسطه نتواند شد **انیت مراد حکما** از انچه گویند
**عاقل و معقول و عقل بلکیت** یعنی نفس خود را بمحض ذات خود میداند و الت و صورتی واسطه
نیست **واما انچه گفتیم** که تصرف نفس بتصرف الات است ظاهر است چه احساس
چشم بسبب مثل دیدن چیزها بگوش بسبب کند و بحرکت اعضا و غیره باعصاب و رگ و پی
که در عضو است کند و محل تفصیل ان علم طبیعی است **واما انکه گوش بسبب نیست چشم** از جهت
انکه گوش بجز جسام یا جسمانیات را ادراک نتواند کرد و نفس جسم است و نه جسمانی

پس محسوس نبود و نیست انچه مطلوب بود از شبه بر حقیقت نفس در خور اینموضع انقدر
کفایتست و در معرفت نفس ناطقه و بیاید دانست که نفس ناطقه بعد از خرابی بدن و تخریب
ترکیب آن از هم باقی ماند و مرگ را بفنا نفس و نیستی او راه نیست بلکه بهیچ وجه عدم
بر نفس جایز نبود و دلیل بر نیمد عاانست که هر موجود که صاحب هستی بود و فنا و نیستی بود
روا بود هستی در وی بالفعل بود یعنی در انحال هستی در وی واقع بود و فنا بالقوه
بود یعنی در شان او خواهد بود که بعد از انحال نیست و فانی شود و چون چنین بود
باید که محل هستی بالفعل غیر محل فنا و نیستی بالقوه باشد چه اگر ان چیز که هستی در وی بالفعل
بود فنا بالقوه هم در وی بعینه بود و لازم آید که چون فنا در وقت بفعل آید در یک چیز
فنا و بقا جمع شده باشد و یکحال و انیحال است پس باید که انچه هستی در وی بالفعل
بود غیر انچیز بود که فنا در وی بالقوه بود و البته باید که انچیز که فنا در وی بالقوه باشد مرتبط
و صاحب نسبت باشد بانچه هستی بالفعل دارد و الا این سخن که فنا در وی بالقوه است صحیح
نبود چه اتصاف شیء بامکان عدم چیزی دیگر که میان ایشان رابط نبود چون سواد و بیاض
مثلا صحیح نبود اما با وجود رابط این اتصاف صحیح بود مانند اتصاف جسم بامکان
عدم و سوادی که در وی بود و رابط و مناسبت معنوی یا میان حال و محل تواند بود مثل
سواد و جسم یا میان دو حال در یک محل مثل سیاهی و تیزی در یک جسم و رابط
ضروریست پس باید که ملاقات و رابط انچه هستی در وی بالفعل بود و انچه فنا در وی بالقوه
بود حاصل یکی در دیگری بود و نشاید که فنای محل در حال بالقوه باشد چه بقای حال بعد از

فنا محال ممتنع بود پس آنچه قبادر و با قوه بود محل ان موجود بود که قبادر و با فعل است
و از اینجا معلوم شد که هر موجودی باید که فنا بر و صحیح بود و محل حال بود حال یا صورت
بود یا عرض پس نفس فنا جز صورت یا عرض جایز نبود و ما دانستیم که نفس حال
نیست در محل بلکه جوهریست قایم بذات خویش نه جسم است و نه جسمانی پس فنا بر و روا
نبود و بجز اینها ترکیب بدن معدوم نشود و اگر کسی بطریق تتبع و تفحص تمام نظر کند در احوال
اجسام و تتبع امور ترکیب و تالیف بدقت نظر نماید و از علم کون و فساد بغیر انقلاب عناصر
یکدیگر مثل آب بهوا و عکس ان باخبر بود معلوم شود که هیچ جسم بکلی معدوم و نابود
نشود بلکه اوصاف و اوضاع و ترکیبات و تالیفات و صور و کیفیات انها
تغیر و تبدیل میابد و محل و ماده اصلی برقرار خود است و تغیر صورت و رنگ و کیفیت و کمی
و پیوستن و منفصل ان بدل شده مثلا اب بهوا شود و بهوا آتش و ماده که این سه صورت
بر و وارد میشود در سبیل بدل در هر سه حال موجود بود و الا باید که توان گفت که آب
هوا شده و بهوا آتش چنانکه اگر موجودی در کل معدوم شود و دیگری تازه در وجود آید که در میان
این دو جزی مشترک با نه توان گفت که این موجود منقلب بان موجود شد چه ان
ماده مشترکه محل استعداد و فنای ان صورتها مانده پس چون ذات هوا و جسمانیات
قابل فنا نیست جواهر مجرده که از چرکنت و کثافت ماده مقدسند اولی مانند بعدم
قبول فنا عرضی از بیان این نخواهد بود که کسی در این علم شروع نماید بدانکه بدن آلتی و ادوات
نفس را مانند اوداوات و آلات اهل صنایع و محترفه نه چنانکه جاهلی تصور میکنند

کہ بدن

کہ بدن محل یا مکان نفس است زیرا که نفس جسم و جسمانی نیست که بمحل و مکان تعلق و اضافه گیرد
پس فوت و موت بدن نسبت بنفس چون فوت و شکستن آلات بود از صاحب
صنعت و اینمعانی در کتب حکمت نظری بشرح و بسط با دلایل و برهان ان مذکور است
و اینقدر در اینمقام کافی بود **فصل سیم** در شمارهٔ قوای نفس انسانی و تمیز ان از
دیگر قوی بدانکه اسم نفس بر چند معنی مختلف گفته میشود و انچه از انمعانی تعلق باین بحث
دارد سه قوت است **اول** نفس نباتی که آثار او از رشو و نما و غذا دادن و غیر اینها در
اصناف نبات و انواع حیوان و اشخاص انسان ظاهر است **دوم** نفس حیوانی
که تصرف او مخصوص اشخاص حیوان است **سیم** نفس انسانی که نوع انسان بدان
از دیگر حیوانات ممتاز و مخصوص است و هر یکی را ازین نفوس چند قوت هست که هر
قوتی از ان مبدا فعلی خاص شود اما نفس نباتی را سه قوت است یکی قوت غاذیه
یعنی غذا دهنده و عمل او بعد از چهار قوت دیگر تمام شود اول جاذبه که جذب غذا بمعده و
اعضا کار اوست دوم ماسکه که نگاه دارنده غذا در معده و عروق و غیرها تا
هضم شود عمل اوست سیم هاضمه که هضم غذا فعل اوست چهارم دافعه که دفع فضلات
شغل اوست دوم مغیره یعنی نمو فرماینده و عمل او باعانت و مدد غاذیه و قوت
دیگر که از اسفیره خوانند و کار او تغیر دادن غذاست بجنس بدن غذا خورنده و صورت
بندد سیم مولده که دفع او بجهت تولید مثل یعنی متولده ساختن و بهر سانیدن
مثل آن نوع چنانچه از پدر و مادر فرزند بهم میرسد و عمل او بعد از غاذیه و قوتی دیگر که از

مصوره خوانند بکمال رسید اما نفس حیوانی دارای دو قوت است یکی قوت ادراک
آن بعضی قوتی که ادراک بسبب ان آلت مثل دیدن که بآلت چشم بود و شنیدن
که بآلت گوش بود و غیر ذلک دوم قوت تحریک ارادی که حرکت اختیاری حیوان
بسبب ان قوت است اما ادراک آن نیز دو صنف بود یکی انچه آلات آن اجزای
ظاهر بود و آن پنج است باصره که دیدن کار اوست و سامعه که شنیدن بالوست
و شامه که بوییدن بالوست و ذائقه که چشیدن و طعم فهمیدن بسبب اوست و لامسه
که در اکثر اعضاء پیشتر حیوانات موجود است و فهمیدن حرارت و برودت
و نرمی و زبری و مثل آنها بواسطه اوست و دیگر انچه آلات ان حواس باطن بود و
ان هم پنجست حس مشترک و ان قوتیست در پیش سر نزدیک به پیشانی که صورت
انچه در کل حواس ظاهره از باصره و سامعه و غیرها بدرس آید بانجا نقل مینمود و ادراک
ان انجا مینمود لهذا آنرا حس مشترک گویند چه مخصوص بنوعی از محسوسات نیست بلکه
مشترک میانه دیدنی و شنیدنی و بوییدنی و غیران صورت انها جمیع در ان نقش شود
دوم خیال که در عقب حس مشترک واقعست و خزانه دار اوست چه هر صورت
که در حس مشترک در آید بخیال انتقل نمود و خیال حفظ ان نماید سیم متخیله که از استفکره
گویند و در عقب خیال واقعست و کار او ترکیب کردن صورتهای خیالی با
یکدیگر خواه که در وهم درست آید چنانکه گفته شود چهارم وهم که در عقب متخیله
است و کار او فهمیدن معانی جزئیه است مثل محبت که حیوان بما در خود دارد

و عداوت گرگ بگوسفند که گوسفند فهم ان میکند و از گرگ میگریزد پنجم حافظه
و انرا ذاکره نیز گویند و در عقب وهم واقعست چه حافظ خزانه دار وهم است چنانکه
خیال خزانه دار حس مشترک است و اما قوت تحریک ارادی دو قسم شود یکی انکه باعث
شود بجذب نفعی و انرا قوت شهوی گویند دوم انکه باعث شود دفع ضرری را و انرا
قوت غضبی گویند و اما نفس انسانی از میان نفوس حیوانات اختصاص بیک قوتست
که انرا قوت نطقی گویند و این قوت ادراک اشیا میکند بدو آلت و تمیز میان
جمیع مدرکات تواند کرد پس چون توجه او بمعرفت حقیقت ذوات موجودات
و فهمیدن اصناف معقولات ان قوت را بدین اعتبار عقل نظری خوانند
و چون تمیز و توجه بتدبیر و تصرف در کارها و عملها و تمیز میان مصالح و مفاسد افعال استنباط
صنعتها و حرفتها از جهت تنظیم امور معاش باشد ان قوت را از انجهت عقل
عملی خوانند و از جهت انقسام این بدو شعبه است که حکمت را بدو نسبت کرده اند
یکی نظری و دیگری عملی چنانکه در صدر رساله شرح ان گذشت و تفصیل آنها و این قوی
و دلیل بر وجود هریک و تمیز او از نظایرش و بحث از انکه مبدء این قوی در استعمال
حیوانات و انسان یک نفس مجرد است یا نفوس و قوی مختلف تعلق جسم طبیعی دارد غرض از تصور
تحقیق در موضوع آنست که فرق کنیم میان قوتهایی که آثار ان بجب ارادت و
فکر و اختیار صادر شود و کامل کردن ان بسعی و کسب میسر شود و میان انچه تا نیز ان
بارادت و اختیار از طبیعت پذیرند و بسعی زیاده نشود و بر انچه خلق شده چه حاصل

این صناعت که دران شروع خواهد شد تعلق بتصنف اول دارد که خمسه است

پس گوییم ازین قوی که ششم دیم سه قوتست که مبدا، وعلت افعال واناند بفکر و تمیز و ارادہ میشوند یکی قوت ادراک معقولات و تمیز میان مصالح و مفاسد افعال که

انرا قوت نطق میخوانیم و دیگری قوت شهوی که علت تحصیل منافع و طلب لذتها

از خوردنیها و آشامیدنیها و نکاح کردن زنان و غیران شود و سیم قوت غضبی

که علت و باعث دفع مضرتها و اقدام کارهای هولناک و شوق و تسلط و ترفع شود

و درین دو قوت آخر یعنی قوت شهوی و غضبی انسان با سایر حیوانات شریکست

و قوت اول یعنی نطق مخصوص انسان است و هریک را ازین قوی محل ظهوریست

در اعضا که بمنزله آلتند انرا اما قوت ناطقه را محل ظهور دماغ است که موضع فکر و

رویت است و اما قوت غضبی را موضع ظهور دل است که معدن حرارت غریزی

و منبع حیات است و اما قوت شهوی را موضع جگرست که آلت غذا دادن

و حصه کردن غذاست مر اعضا را تا بدل آنچه تحلیل رفته حاصل شود و گاه بود که تغیر

ازین سه قوت یعنی ناطقه و غضبی و شهوی بسه نفس گویند پس اول را نفس ملکی

خوانند و دوم را نفس سبعی و سیم را نفس بهیمی و اما دیگر قوی که شرح آن گفته شد

چون غاذیه و منمیه و غیران تصرف و تاثیر ایشان در محل خویش بحسب طبیعت است و ارادہ

و فکر را دران دخلی نیست بلکه کمالات ایشان از آنچه در خلقت اصلی یافته باشند

زیاده نشود

فصل چهارم در بیان آنکه انسان اشرف موجودات سفلی عالم است

بدانکه

مثل تخم در زمین و پس بدین سبق فضیلت بر نسبت محفوظ می افزاید یا بگیاهها
تخم دارد و درختان میوه دار میرسد که در ایشان قوت بقای شخص و تبقیه نوع
بحد کمال باشد و در بعضی که نر یقوم باشد اشخاص مذکر آن از مؤنث تمیز نشود چه
بعضی اشخاص بمنزله حیوان نر باشد و بعضی بمنزله حیوان ماده باشد که محل حمل فرزند شود
و همچنین نامبردرخت خرما رسید که بچند خاصیت از خواص حیوانات مخصوص است
و آن آنست که در بنیه و ترکیب آن جزوی معین شده است که در و حرارت غریزی
میتواند بمنزله دل دیگر حیوانات که شاخها و نهالها از و روید چنانکه رگها و نرمان از دل
از دل و دیگر آنکه در آکبتن کردن درخت ماده و کشن دادن و بارکردن
بهت بوی آنچه بدان بارکرده بوی نطفه حیوانات مانند دیگر جانوران است و دیگر
آنکه چون پرشش برنده یا آفتی بدان رسد یا در آب غرقه شود خشک شود و بعضی صاحب
ملاحت خاصیتی دیگر یاد کرده اند درخت خرما را از همه عجیبتر و آن آنست که
درختی میباشد از خرما که میل میکند بدرختی دیگر مخصوص چنانچه بارمیگیرد از بیخ درخت
دیگر چون که از کشن همان درخت و این خاصیت نزدیکست بخاصیت الفت و عشق
که در دیگر حیوانات حاصل بخن آنکه امثال این خواص بسیارست در درخت خرما و
او را ایک چیز بیش نمانده است تا بحیوان برسد و ان جدا شدنست از زمین
و حرکت و طلب غذا که در حیوان میباشد در درخت خرما نیست و آنچه در حدیث
نبوی علیه السلام آمده است که درخت خرما از عنصر نوع انسان خوانده است

چنانکه

چنانچه فرموده است اکرموا عمتکم النخلة فانها خلقت من بقیة طین آدم یعنی اکرام کنید
و حرمت دارید عمهٔ خود را که درخت خرماست بواسطه انکه خلق شده است از بقیه
گل آدم گویا که اشاره باین معانی باشد و این مرتبه غایت کمال نباتات است
و اول درجه اتصال بمرتبه حیوانات و چون از اینجا بگذرد در مراتب حیوانست که اول
ان باخر مرتبه کمال نبات پیوسته است مانند حیواناتی که چون گیاه از زمین تولد کنند
و از تزویج و توالد و حفظ نوع عاجز باشند چون کرمان خاک و بعضی از حشرات و جانوران
که در فصلی از فصول سال پیدا آیند و در فصلی دیگر مخالف ان فصل نیست و نابود شوند
و شرف انسان بر نباتات از انست که او را قدرت بر حرکت ارادی و احساس دارند
تا طلب منافع و خذ غذا کنند بخلاف نباتات که این قدرت را ندارند و چون از اینجا مقام
بگذرد بحیواناتی رسد که قوت غضبی در ایشان ظاهر شود و این قوت نیز در ایشان متفاوت
بود و آلات هریک بمقدار قوت غضبی ساخته و مهیا بود و آنچه در رتبه کمال باشد در ان باب
صاحب سلاحهای تمام بود که بعضی بمنزله نیزها باشد چون شاخ گاو و گاومیش و بعضی مانند
کاردها و خنجرهاست چون دندان و نشتار بعضی حیوانات و بعضی مثل تیر و تو و چون پشم
و آنچه بدان ماند و بعضی بجای زوبین و تیره چون آلاتند از خشن که در بعضی مرغان و غیر ان
باشد و آنچه این قوت در و ناقص باشد بدیگر اسباب دفع چون گریختن و حیله کردن
مخصوص باشد مانند آهو و روباه و تو سپل چه اگر تامل افتد در اصناف جانوران و مرغان مشاهده
شود که هر شخصی را آنچه بدان احتیاج بود از آلات و اسباب فراغت مقدر و مهیات چه قوت

و شرکت و ترتیب آلات چنانکه گفته شد و چه بالهام رعایت مصالح که باعث کمال شخص یا نوع شود
مانند شرایط ازدواج و طلب نسل و حفظ فرزند و تربیت او و آشیانه ساختن بجهت جاجت و ذخیره
نهادن غذا و خرج آن برابنا جنس خود و براقت و مخالفت با ایشان و احتیاط زیرکی و فراست
در ربات بحدیست که خرد مند در آن حیران شود و بقدرت و حکمت صانع خود اعتراف کند و گوید
سبحان الذی اعطی کل شیء خلقه ثم هدی یعنی پاکست و منزه آن خدائیکه بخشیده هر چیز را
آنچه لایق حسن او دست پس راه راست نموده و اختلاف اصناف حیوانات از عادات مراتب
نباتات زیاده است از جهت قرب آن بسایط و بعد این از آن و شریفترین انواع حیوان آنست
که کمالیات و ادراک او بحدی رسیده که قبول تادیب و تعلیم کند مانکه در وقت خلقت در او
نبوده او را حاصل شود مانند اسب تعلیم یافته و بازشکار آموخته و چندانکه این قوت در او زیاده
بود شرف و رتبه او زیاده و بیشتر بود تا بجائی رسید که مشاهده افعال انسان از کامل بود در تعلیم
چنانکه آنچه به تقلید و حکایت آن کنند و نظیر آن بتقدیم رسانند بهر ریاضتی و تعبیر که به ایشان
رسید و این نهایت مراتب حیوانات و مرتبه اولست از مراتب انسان و بدینمرتبه متصل باشد
رتبه آن مردی که بر اطراف عمارات عالم ساکنند مانند سیاهان مغرب زمین و غیر ایشان
چه حرکات و افعال ایشان با مثال این صنف مناسبت و شبیه با فعال حیوان تا این
مرتبه شرف و فضیلت که بمقتضای طبیعت و بعد از این مراتب کمال و نقصان بحسب ارادات
و دانش و فکر او و پس هر مردم که این قوی یعنی فکر و دانش در او تمام باشد و با استعمال آلات و
و استنباط مقدمات از از تقصان بیگانه بهره ور تواند دا فضیلت و شرف او زیادت بود بر انکه



انسان نا در و کمتر باشد و اول این درجات کسانند را بود که بوسیط عقلی و قوت حدس بی استعانت
صناعات شریف و ترتیب حرفهای دقیق و آلات لطیف میکنند و بعد از ان جماعتی که بقبول و
افکار و تامل بسیار در علوم و معارف و جمع و حفظ فضایل سعی مینمایند و از ایشان کمتر شته
کسانند که بوحی و الهام معرفت حقایق و احکام آنها را حاصل میشود و از مقربان حضرت آلهیت
بواسطه اجرام اخضر علوم مینمایند و در تکمیل خلق و تنظیم امور معاش و معاد سبب راحت معاش
اهل مراتب و ادوار میشوند و این نهایت مراتب نوع انسانست و بود و تفاوت در این نوع بیشتر از انست
بود در انواع حیوانات و این همان نسبت که در حیوانات و نباتات گفته شد و چون بدین نهایت
رسید ابتدا ء اتصال بود بعالم اشرف و وصول بمراتب ملائکه مقرب بعد پس عقول مفارقه پس
مجرد تا نهایت آنکه بمقام وحدت الهی بود و آنجا دایره وجود بهم رسید مانند خطی مستدیر که
از نقطه آغاز کرده باشد تا بدان نقطه باز رسد پس وسایط منتفی شود و ترتیب و تضاد بر
خیزد و مبدا و معاد یکی شود و جز حقیقت حقایق و نهایت مطالب که ان حق مطلق باشد نماند
یبقی وجه ربک ذو الجلال والاکرام یعنی باقی ماند ذات پروردگار تو که صاحب جلال و
و اکرام است پس از این شرح که گفتیم شرف رتبت انسان و فضیلت او بر دیگر موجودات عالم و
خصوصیتی که او را ارزانی فرموده اند معلوم شود که شرف رتبت کسانی که مطلع نور الهیت
و مظهر فیض وحدت ضمایر انسان است و غایت همه غایات و نهایت همه نهایات وجود
ایشان از آنبیا و اولیا علیهم السلام که خلاصه موجودات و زبده کائنات اند و لولاک لما
خلقت الافلاک یعنی اگر تو نبودی هر آینه خلق افلاک نکردمی مصداق و گواه این معنیست

بلکه امعن ظاهرست و احتیاج بیان ندارد و مقصود ازین حدیث قدسی اشارتست و غرض
از شرح اعتراف کردنست که پنهان که در مرتبه خلقت وسط یافته است و میان مراتب کمالیات
افتاده او را راهیت بار داده بمرتبه اعلی و راهیت بطبیعت بمرتبه ادنی غیر او را دو راه است یکی بطرف
اعلی که نشیمن ملائکه و قهرمانان درگاهست رسانیده بایشان و دیگر راه دیگر بطرف ادنی و آن راه
طبیعت است که اگر عنان خود بدست طبیعت دهد و دست از طریق فکر و دانش بردارد او را بمرتبه
سایر حیوانات بلکه جمادات رساند از بهر آنکه همچنانچه در ظاهر آنچه دیگر حیوانات را بدان احتیاج
افتاده مانند غذا که بدل ما یتحلل بدو شود و همچنین موی و پشم که مدفعت سرما و گرما باز دارد
و آلات دفع که بدان از مضار و معاند احتراز توانند نمود طبیعت بروفق مصلحت ساخته است
و این نزاع از تنازعش و علتها کرده اند و آنچه انسان را بدان حاجت باشد ازین اسباب
حوالت بتدبر و فکر و تصرف و اراده او کرده تا چنانچه بهتر داند بحسب خود مهیا و اماده سازد و آنرا
غذای او پا ترتیب زرع و حصاد و طحن و خمیر کردن و نان پختن بدست بیاید و همچنین لباسش
پا التصرف رشتن و بافتن و دوختن و دباغ کردن میسر شود و سلاحش پا ضاعت و اصلاح
و تصرف صورت نه بندد و هم چنین در باطن کمال هر نوع از انواع مرکبات نباتی و حیوانی
در وقت خلقت او بدو داده اند و در طبیعت او مرکوز و افریده شده بر خلاف کمال انسانی و
شرف و فضیلت او که حوالت بفکر و رویت و عقل و اراده او نموده اند و کلید سعادت و شقاوت
و مغاکس کمال و نقصان بدست کفایت او باز داده اند که اگر بروفق مصلحت از روی اراده بقاعده
مستقیم حرکت کند و بتدریج بسوی علوم و معارف و آداب فضایل گراید هر آینه شوقی که در

طبیعت او

طبیعت او بحیث پسندیده کمالات آفریده شده او را بطریق راست و قصد پسندیده او را بمرتبه
بمرتبه بر آورد و از حدی بحدی میرساند تا او را آخر برو تا به نزدیکی ملاء اعلی پاید و از جوار
حضرت صمدی تعالی اشنا نه شود و همچنین اگر در مرتبه اصلی سکون و اقامت خشنها کند طبیعت خود
او را بطریق باز پس برون و انعکاس روی بطرف اسفل السافلین کرداند و شوقی فاسد و
میلی تباه مانند شهوتهایی که در طبع و مزاج بیماران باشد بان اضافه شود تا روز بروز بحظه
بحظه ناقص تر شود و انحطاط و نقصان غلبه پیدا باید مانند سنگی که از بالا به نشیب کرداند که
هر لحظه بر جاذبه زمین بیشتر رسید و ان مقام هلاکت و نیستی او بود چنانکه گفته اند هر النفس ان تاکل
تلازم خباسته، و ان بعثت تحو الفضایل تلیح یعنی ان نفس انسانیست که اگر مهمل بگذارند
کدازند او را لازم او شود و خباست و بدی و اگر بر انگیزانند و تحریص کنند او را بجانب فضایل و کمالات
حریص شود و بر تحصیل فضایل و خواهنده کمالات شود و از جهت انکه آدمی در اول آفرینش
مستعد قبول این دو حالت بود احتیاج بپیغمبران و امامان و هادیان بهم رسید تا بلطف
و کرم بنفس او را از توجه بجانب شقاوت و خسران که در ان زیاده جهدی و حرکتی حاجت
نیست بلکه خود بچنین و عدم حرکت در ان معنی کافیست مانع شوند و روی او را بجانب سعادت
ابدی که جهد و عنایت مصروف بر ان باید داشت و خود بحرکات ضمیر و طریق تحقیق و
اکتساب فضیلت بدان مقصد شوان رسید میکردانند تا بوسیله هدایت و راهنمایی و تنبیه
و تعلیم ایشان بمرتبه اعلی از مراتب وجود رسند و فقنا الله لما یحب و یرضی و جنبنا ما
اتباع الهوی و الله الهادی **فصل پنجم** در بیان انکه نفس انسانی را کمال و نقصان هست پس

کو بیم ہر موجود یرا از موجودات شریف یا خسیس لطیف یا کثیف خاصیتی است کہ ہیچ موجود
دیگر با او در آن شرکت ندارد و خصوصیت ذات او باعث و مستلزم آن خاصیت است و
نمیتواند بود کہ او را افعال دیگر باشد کہ غیر او چیزہای دیگر با او در آن فعل شریک باشند مثلاً
شمشیر را خاصیتی است در شدی و روانہ در بریدن و اسپ را خاصیتی است در زمان
برداری سوار و سبکی در دویدن کہ ہیچ چیز دیگر را در آن با ایشان مشارکت نتواند بود و ہر چند شمشیر
را با تیشہ در بریدن و اسپ را با خود در باربکشیدن مشارکت است اما کمال ہر چیزی در آنست کہ
خاصیت او تمام و کمال از و پیدا زند و نقصان ہر چیزی در آنست کہ خاصیت او ناتمام از و پیدا زند
یا در اصل از و صادر نشود چنانکہ شمشیر ہر چند کاملتر و تیزتر شدی و برندہ باشد تا صاحبش بہ مشقت
و کلفت نفسی کہ خواہد از و پیدا بد و کار خود را از و پیدا زد در باب خویش کاملتر بود و اسپ چندانکہ
دونده تر و در فرمان برداری سوار و در اطاعت لگام و قبول ادب پیشتر بکمال خویش نزدیکتر بود
و ہمچنین در جانب نقصان اگر شمشیر بد بود در بریدن یا در اصل نبرد و یا در اجرای آنچہ دیگر کار فرمایند
و در آن بسیار رنجت او بماند و اگر اسپ نیک ندود و یا فرمان نبرد او را مالند کشند و با خران
در بار کشی شریک بیارند و از ابر پالہنری و خیاپت او حمل کنند و ہمچنین آدمی را ہم خاصیتی ہست
کہ بدان ممتاز است از دیگر موجودات و بعضی از افعال و قوتہا نیز دارد کہ حیوانات دیگر نیز با
او در آن شریکند و در بعضی اصناف نبات و در بعضی معادن و در اجسام نیز شریک آدمند
چنانکہ شمہ از شرح آن گفتہ شد و اما آن خاصیت کہ مخصوص اوست و غیر را در آن شرکت نیست
معنی نطق است کہ او را بسبب آن ناطق گویند الا آن نہ وقوف گفتن با فعل است چہ با کنگ آن

معنی یعنی

معنی یعنی قوت ادراک و فہمیدن معقولات و قدرت تمیز و مکنونت کہ بدان قوت خوب
و زشت و مجمود و مذموم با شناسد و مواقی ارادہ در آن تصرف کند و بسبب این قوت است
کہ افعال او منقسم بہ نیکو و بخیر و شر و خوب و بد و او را بر اصفت و بر صفت میکنند بسعادت و شقاوت
بخلاف دیگر حیوانات و نباتات پس ہر کہ این قوت را چنانکہ باید بکار برد و بار دہ و بسعی
بکمالی کہ او را بجہت آن آفریدہ اند برسد صاحب خیر و سعادتمند بود و اگر اہمال در کار فرمودن
آن خاصیت کند یا بجہت آنکہ سعی در طرف خلاف آنچہ بجہت آن آفریدہ شدہ کند یا
کاہلی و بی پروا یی کند بد فعل و شقی باشد اما آنچہ با دیگر حیوانات و مرکبات در آن شرکت دارد اگر
آن صفت بر و غالب شود و ہمگی ہمت شخص بر آن گماشتہ شود از مرتبہ خویش پستتر و در مرتبہ
بہایم و حیوانات بلکہ فروتر از آن آید و آنچنان بود مثلاً کہ رغبت خود در مخصوص گرداند بر
تحصیل لذات و شہوات بدانکہ حواس و قوی جسمانی مایل و مشتاق او باشند چون خوردنہا
و آشامیدنیہا و صحبت زنان کہ نتیجہ غلبہ شہوت بود و یا آنکہ ہمت خود را بکمارد بتقہر و غلبہ
و انتقام کہ ثمرہ استیلاء قوت غضبی باشد چہ اگر نکند دانند کہ مخصوص گرداند ہمت را
بر این معانی عین پستی بود و محض نقصان ہست و دیگر حیوانات در این ابواب از و کاملترند
و بر او خویش فاخرتر چنانکہ مشاہدہ می افتد از حرص یک بر خوردن و شغف خوک بر شہوت
راندن و صولت شیر و قہر و شکستن و امثال آن از دیگر اصناف سباع و بہایم و مرغان
و غیر آن و چگونہ عقل راضی شود و پس در طرفی کہ اگر غایت جہد در آن بکار برد بسیکی نرسد و در جانب
ہمت کہ راضی شود و جایز شمرد کہ طلب چیزی کند کہ اگر مدت عمر در آن صرف کند بکوکی مقابل

نشود و همچنین در باب قوت غضبی اگر خواهیش را با کمتر تسعی نسبت دهد دران باب اهمال نورزد
بیشتر کردن فضیلت و کمال مردم از قوت بفعل آنگاه آید که نفس را از چنین بدیهای وحشی
و نقصانهای تباه پاک کند از بهر آنکه طبیب تا رفع علت نکند امید صحت از مریض نتواند داشت
و زنگر تا جام را از چرک نکند و چرب پاک نکند قابل رنگی که او را باید نشود و لیکن چون
میل نفس انسانی از آنچه موجب نقص و فساد است ازان منصرف گردند بضرورت
قوت ذاتی او در حرکت آید و با فعال خاص خویش که آن طلب علوم حقیقی و معارف کلی
بود مشغول شود و همت بر تحصیل سعادات و اکتساب خیرات گمارد و چون قدر طلب بشناسد
با امور نامناسب و دوری از امور غیر مناسب و موانع آن قوت در نزاید و مانند آهنی که تا محل
از رطوبت خالی نه پذیرد مشتعل و افروخته نشود و چون افروخته شد هر لحظه مستعدتر و افروخته تر
گردد که در زیادت شود تا مقتضای طبع خویش را تمام رساند و همچنانکه نقصان امر تراب آن است
بعضی بسبب کار نفرمودن قوت فکری را چنانکه باید در طلب معقولات و بعضی هم بسبب ضعیف فکر
و مدبر که بکلیت مشغول آید موانع بسیار رسید و بعضی بسبب توجه بطرف نقیض کمالات از جهة قوار
یافتن قوت شهوت و غضب در طبیعت و شیفته بودن بهایم و سباع و مغرور شدن
بشغلهای ظاهری و بسبب آن محروم شدن از رسیدن بکمالاتی که او را بجهة تحصیل آن آفریده اند
پس همچنین تراب نقصان ازین سبب زیاده میشود تا بهلاکت ابدی و شقاوت سرمدی منتهی شود
اعاذنا الله من العقاوت و الحمد لله همچنین کمال را نیز تراتب بسیار است زیاده از تراتب
نقصان که تعبیر ازان کار بسلامت و سعادت و گاه بغبطت و راحت و گاه بملک باقی

و بسر و رحقیقی و قره عین کنند چنانکه فرموده است عز اسمه در باب بندگان عابد خود فلا تعلم
نفس ما اخفی لهم من قرة اعین یعنی نمیداند هیچکس بغیر از خدای تعالی آنچیزی را که بجهة جزای بندگان
عابد خود مهیا کرده و مخفی ساخته چنان چیزی که قره عین ایشان است یعنی باعث آسایش ایشان است
و ازا در بعضی مقامات تشبیه بجوهر و قصور و غلمان و ولدان کنند و در بعضی صور ازان نشان
دهند بلکه گاه مالا عین رأت و لا اذن سمعت و لا خطر علی قلب بشر یعنی آنچه هیچ چشم ندیده
و هیچ گوش نشنیده و خاطر نگذرانده در طلب هیچ بشری و مراتب کمال ترقی میکند تا بمقامی ال
تا رسیدن بنزدیک رب العالمین و یافتن شرف مشاهده جلال او در نعیم مقیم بهشت
بهشت جاوید پس هر که بفریب طبیعت ازین مواهب شریف و نعمتهای جاودان روگردانه
و در طلب چنان چیزهای پست که بحقیقت گرد آب بقیعة یحسبه الظمان ماء است یعنی مثل
سرابی است که در بیابان هموار باشد که بنداری شخص تشنه که آنست و در حقیقت ان آب نیست
و شبیه بآنست سعی نماید بسوی عذاب و غضب معبود خویش شود و مستحق ان گردد که بلاد و
عباد را از شر او راحت بخشند هم درین دنیا بموجب ان شود که شهد که بموت گرفتار شود
و هم در عقبا خدای تعالی نگاه دارد و مانند کافران از ان بافضل و رحمت خود ایمنت بیان کمال و نقص و خود
این موضع و با الله التوفیق **فصل ششم** در بیان آنکه کمال نفس انسانی در چیست و دفع و رد چیزهائی
که مخالف حق گرده اند دران باب چون از فصل گذشته معلوم شد که نفس انسانی را کمال و نقصانی
هست و ذکر ان کمال بطریق اجمال تقدیم یافت واجب است که در موصوف تفصیل ان کمال ترجمه
تمام گفته شود تا چون بر حقیقت ان واقف شوند در طلب ان نهایت سعی کرده شود پس

گوییم هر موجودی که مرکب بود کمال او غیر کمال اجزاء و بسایط او بود چنانکه کمال سنگچین غیر کمال سنگ و
و همچنین بود در کمال خانه غیر کمال چوب و خشت است پس چون آدمی مرکبست کمال او نیز غیر کمال
بسایط و اجزاء او بود بلکه او را کمالی بود که هیچ موجود دیگر با او مشارکت نیست و کاملترین مردمان کسی بود
که قادرترین ایشان بود بر اظهار خاصیت و بالفعال آوردن آن خاصیت را لازم خود
ساخته همیشه بعمل می آورده باشد و چون حال فضیلت و کمال معلوم شود حال پستی و نقصان که در
مقابل آن باشد هم معلوم گردد اما کمال انسان دو نوع است از جهت آنکه نفس ناطقه او را دو
قوت است یکی قوت علمی و دیگر قوت عملی و کمال قوت علمی آنست که شوق او بسوی ادراک
معارف و دریافت معلوم باشد تا بر مقتضای آن شوق معرفت مراتب موجودات بهم
رساند و اطلاع بر حقایق آن حاصل کند و بعد از آن بمعرفت مطلوب حقیقی و غرض کلی که
اشیاء جملگی موجودات باوست یعنی واجب الوجود مطلق و معبود بحق شرف شود تا بعالم
توحید بتمام اتحاد رسید و دل او ساکن و مطمئن شود و غبار حیرت و زنگ شک از چهره ضمیر و آینه
خاطر او سترده گردد و حکمت نظری بالتمام شامل بر تحصیل این نوع کمال و اما کمال قوت عملی
آنست که قوتهای افعال خاص خویش را ترتیب و نظم درست دهد چنانکه بایکدیگر مطابق و موافق گردند
و بر یکدیگر زیادتی ننمایند پس بسبب موافقت قوتها و افعال شخص اخلاق و صفات او مرضی و پسندیده
گردد و بعد از آن بدرجه کامل بیاض غیر گردد که آن تدبیر امور منازل و سلوک با اهل شهر باشد بر سیرتها
احوال و افعال که غیر با او مشارکت و مدد غیر درست تواند شد منظوم و درست گردانده و هم
جماعت بسعادت که در آن نزدیک باشند برسند و این آن نوع کمالیست که مطلوب از حکمت عملی



و این کتاب مشتمل بر اشارت بدان خواهد بود پس کمال اول که تعلق بنظر و فکر دارد و بمعرفت صورت
و کمال دوم مانند ماده چنانکه صورت را بیاده و ماده را بصورت ثبات و ثبوت نتواند بود
همچنین علم بی عمل ضایع بود و عمل بی علم محال پس علم مبدء ات و متقدم و عمل تمامی آن کمالها
که از هر دو مرکب باشد است که آن غرض از وجود انسان باشد چه کمال و غرض در معنی یکی است
و در قول میان هر دو با عتبار و ملاحظه نسبت ثابت شود چه غرض مطلوب و منظوری باشد که در
شان آن باشد که بهم رسید و هنوز بهم نرسیده باشد و چون آن بهم رسید کمالی شود چنانکه خانه تا وقتی
که وجود او در تصور ما باشد غرض او بود و چون در وجود خارجی حاصل آید بدرجه کمال رسید پس
چون انسان بین درجه رسید که بر مراتب کائنات و موجودات بر وجه کلی واقف شود و
جزویات بنهایت که در تحت کلیات مندرج باشند و افراد آن کلی مانند مثل زید و عمرو
غیر آن نسبت با انسان بر وجهی از وجوه او را معلوم شود و عمل نیز با علم یار شود تا آن ثانی فعال آن جوهر
قوی و ملکات پسندیده حاصل شود آن شخص بمنتهای عالمی شود و بر مثال این عالم بزرگ و مستحق آنکه
او را عالم صغیر خوانند شود پس خلیفه خدا باشد و در میان خلق او را ولیی خاص او گردد
پس انسان تام مطلق باشد و تام مطلق آن باشد که او را بقاء دوام بود پس بسعادت ابدی
و نعیم مقیم مشرف گردد و بقبول فیض خداوند خویش را قابل شود و بعد از آن میان او
و معبود او حجابی حایل نتواند بود بلکه شرف قرب حضرت الهی یابد و این مرتبه اعلی و
سعادت قصوی باشد که نوع انسان را ممکن است و اگر ممکن نبود همگی همت بعضی اشخاص این نوع
بدین مقام برسند حال این نوع در فضا و پستی چون حال دیگر حیوانات و نباتات بودی و او را

بر ایشان هیچ شرف و زیادتی نبود و جماعتی که عقول ایشان از ادراک امثال این امور قاصر بود حکم کنند
بفنا و نیستی انسان بعد از خراب شدن بدن و از هم پاشیدن اجزای او و از معاد او یعنی از بقای نفس
بعد از خراب شدن بدن غافل مانند پس همت بر کتساب لذات و رسیدن بشهوات
گمارند و گمان برند که وجود نفس ناطقه از جهت ترتب افعال و پرداختن امور یست که باعث
لذات دنیا بر بود مثلا گویند که فایده و غرض از ذکر و فکر کردن چیست از روی نفسانیت
که لذتی که از خوردن یا آشامیدنی یا از صحبت زنان یافته باشند بیاد آورند و بفکر در طریقی
تحصیل آن بمطلوب رسند پس نفس را خادمی و مزدوری شمرند در خدمت بدن خسیس
و ذات شریف را که در نزدیک ملاء اعلی و ملائکه مقربین است در تجرد و رتبه بمنزله کهترین
بندگان که آن نفس بهیمی است که دیگر حیوانات نیز دارند گرفتار سازند این رای بشر جهال و
زمرهٔ کسان خلق است و بین رای نزدیک آنچه جمعی از معاد و نعمتهای آخرت تصور کرده
اند که از جنس لذات و شهوات اینجهانی باشد تا آنکه مطلوب ایشان از بهشت عدن
یعنی بهشت که جای اقامت است و قرب حضرت الهی همین زیادتی قدرت بر تحصیل حواس
لذیذه و استیفاء حظ از زنان خوش صورت و امثال اینها باشد و در عبادت و دعوات از
معبود خود همین خواهند و ترک دنیا و زهد را بر سبیل تجارت و مزاجکه کنند و ادراک نعمتهای آخرت
نسبت بسیار ترک نمایند و حقیر فانی را در طلب عظیم باقی دهند بتحقیق این جماعت حریص ترین
خلق باشند بر لذات و شهوات نه زاهدترین و نه قانع ترین انسان و بدین همه اگر در
حضور ایشان از عالم ملکوت و ملاء اعلی سخن مذکور شود و بشنوند که فرشتگان که مقربان حضرت

پذیرند

از این کثافات و خسایس و شهوات بسیار اند حکم کنند بر علو مرتبه انسان بلکه خود
دانند که باری سبحانه و تعالی که خالق خلایق و آفریننده کمالات منزه و پاکست از این قسم امور
و لذت و تمتع و امثال اینها نه برو روا نیست و ایشان در این باب مشابه یک دو خرک
بلکه مانند حشرات الارض و کرمانند و در عقل و تمیز مشارکت فرشتگان جمع این عقده با
رای اول در یک ضمیر از عجایب عالم است اگر اندک مایه فکر کردندی ایشان را روشن شدی
که تا با اول بالم جوع مبتلا نشوند از لقمهٔ ملایم طبع لذت نیابند و تا بمشقت عطش گرفتار نشوند
از شربت آب پر در راحت نیابند و تا اسیر حبس و پرستش ظرفهای منی نشوند از حرکت ان
در راه بیرون آمدن و حالتی که در ان راه بهم میرسد آسایش بدیشان نرسد و تا رنج برما
و کرما متحمل نگشتند از زینت لباس تمتع نیابند پس چون از اصناف این نوع مداوات و
علاج که سبب شفا باشد از آلام و موجب سلامت از بلای ان بود آسایش یابند و بدان
از تحمل شدایدان برهند طعم ان لذات و راحات در مذاق تصور ایشان قرار یابد بگمان برند
که ان لذات کمال و سعادتیست و ازین غافل باشند که اگر بلذت مطعوم مشتاق
باشند اول بالم جوع مبتلا شده باشند و اگر براحت مشروب راطلب کنند
از پیش رنج عطش طلب کرده باشند و هم بر منوال جالینوس گوید در حق انجماعت که
این حیوان که بتباه ترین سیرت و موسوم و چون کسی باشد که با اثبات این مذهب نیک بود
بفرصت دعوت او بر خیزند تا مرد مانرا از غلط افگنند و چنان باز نماید که مالیخولیک این
طایفه منفرد و تنها نیستیم و چند اند که چون بعضی از اهل فضل و عقل را با خویش در ان شرکت

دهند عذر ایشان ظاهر شود و پیش ایشان بروی دیگر روا یی یابد و اینجماعت جوانان و
امور از ایشان کنند و در خاطر ایشان افکنند که فضایل و صلوات ملکی حقیقی ندارد و یا اگر دارد
ممکن الحصول نیست و مردمان خود هم بطبع مایل شهوات اند و این سخن را از هوای نفس خود از
بهین سبب اتباع و پروان اینجماعت بسیار شوند و اگر کسی بعضی از ایشان را متنبه کند که این سخن
بحسب ضرورت بدست از جهت انکه بدن از طبایع متضاد چون حار و بارد و رطب و یابس
مرکبست و غلبه یکی از این اضداد بر دیگران موجب از هم ریختن ترکیب بدن باشد و معالجت
اکل و شرب از جهت رفع انحلالست که باعث خواهد بدن است تا شاید که بدن چندانکه ممکن باشد
باقی ماند و علاج مرض سعادتست تمام توانند بود و راحت از الم غایت مطلوب و خیری محض نشود
چه سعید تمام ان بود که او را اخود هیچ رنجی نبود تا مجد او مت ان محتاج نشود و مشغول نباید بود و
فرشتگان که متوکلان حضرت الهی اند از امثال این امراض فارغ و خالی اند و حضرت عزت از اتصاف
بچنین اوصاف منزه و متعالیست در جواب انکسی که شبهه ایشان کند بطریق معارضه گویند که آدمی بهیت
که از فرشته فاضل کاملتر است و خدای عزوجل را با خلق نسبتی نتوان داد پس در سخن لغو غا
وجدال آمدن و رای انکسی که با ایشان این مباحثه کند بسفیه منسوب گشتن و خواهند که شبهات
پاصل خویش را در ضمیر او وقعی افکنند و از همه عجیتر انکه با وجود چنین مذهب و رای اگر از کسی شنوند
که مرکب طریقه ایشان یعنی ترک خیر و بسیار شهوات کرفته است و تمتع از لذات را خوار و سهل میدانند
و قناعت و کم خوردن و پاکتفا نمودن بر کمتر شهیات را شعار خود ساخته و بر کمتر لقمه و نا
مرغوب تر خرقه اقتصار نموده از روی تعجب بسیار کنند و او را مستحق کرامت بزرگ شمرند بلکه



کویند او ولی خداست و صفی اوست و در میان خلق از و در نشته سیرت تر و بزرگوار تر کسی
نیست و چون او را ببینند از تواضع و خشوع و خضوع و دقیقه فرو نگذارند و خویشتن را نسبت
باو از جمله اشقیا شمرند و سبب اینحالت هر چند مخالف عقیده ایشانست ان بود که با شقاوت
را سی پستی عادت هنوز در ایشان اثری ضعیف از قوت نفس شریف مانده است تا بدان بر
فضیلت اهل فضل واقف میشوند پس باکرام و تعظیم ایشان مضطر میشوند و نقیض مذهب خویش طریق
که هرگز اختیار نمیشوند ارتکاب میکنند و روشنتر شهری بر زبان رای و ضعف کفته اینجماعت نست که
اگرچه نفس همیشه چون بر نفس عاقله بیشتر غالب شود و حاجتش بر شهوات زیده اقدام نماید اما بقدر
اندک انهائی که در وقت عقل باقی مانده از اظهار ان معاملات شرم دارد و فعل خویش را
بپرده از خانها و حجاب ظلمات که مانع ابصار شود مستور کرداند و اگر کسی انحالت را زشت نشمرد
از خجالت و حیا حالتی بر و در آید که مرک بآرزو طلبد مرکسیرا که خباثت طبع بر ایشان طاری نشود
که اینهیت تمامی زایل نشده باشد و وقاحت و بیحیایی که از لوازم رضی شدن بود بنقصان و بد
فعلی او را ملکه و عادت نشده باشد اصلاح نفس چنین کسی خود امید بود و علاج را در مرض مزمن
و علت متمکن او تاثیری صورت نبندد و اما قوم اول که هنوز از شرم حیا در ایشان باقیست امکان
صحت ایشان امید است باید که اندیشه کنند که حیا بیسبب قبیح انچیز بود که از ظهور ان حیا کنند
از بهر انکه هم طبایع را طفل خوب را دوست دارند و سبب کردن قبیح مذکور که
که از ان شرم باید داشت البته نقصانی در ان شخص تواند بود که لازم طبیعت بشرست و رفع
ان بقدر وسع و طاقت واجب بود پس انسبب شخص و قبیح بود و قبیح بستر و دفن

محتاج تر واهم تر و دفن غیر از بر طرف کردن ان از طبع نتواند بود و اگر کسی جواب که استحان
کنند تا بر ضعف عقیدت انجماعت وقوف یابد از ایشان سوال کنند که اگر این امهات خیرات
پنهان نمودن و انکار را نه اچرا از فضیلت و مروت میشمارند و اظهار ان و اعتراف بانرا
برخیانت و بیحیا حمل میکنند هر آینه ظهور یکوت و حیرت ایشان در جواب او را
کافی بود و در معرفت بدی سیرت و خبث پیرت ایشان پس عاقل باید که همت بر ازاله
و رفع این عیوب و نقصات که بدان مبتلاست کارد و از غذا بر قدر حفظ اعتدال مزاج و قوام
قوت و بقاء حیات قناعت نماید و در تناول ان تمتع بلذت نطلبد بل صحت طلبد که خود
لذت تابع افتد و بالعرض حاصل شود و اگر از انحد اندک تجاوزی نماید از جهة حفظ مروت
در عایت مرتبت و قدر خویش در میان مردم و احتراز از خجل و ذمامت بشرط انکه سودی بود بخیر و علتی
نشاید اما باید که نه بنیابه غرض دیگر بلوث نشود و از لباس بانقدار که دفع سفوت سرما و گرما کند و مروت
پوشیده دارد رضی شود و اگر اندک تجاوزی کند بقدر انچه از حقارت و ملامت ایمن شود بالقرائن
و امثال خویش نشاید بشرط انکه بمفاخرت و مباهات و تکبر نکشد اما باید که زیادت از قانون اعتدال
اقوام نماید و از مباشرت زنان بر قدر انچه بمقتضای حفظ نسل بود اقتصاد کند و اگر اندک مایه
از وور کند رد باید که از طریقه پسندت و قاعده حکمت بیرون نشود و بر حرم مردمان و انچه از
نکاح او خارج باشد دست درازی نکند و در سکون و دیگر چیزها که بدان احتیاج است برین
دستور تجاوز از حد نکند و بعد ازان در طلب سعادت و فضیلتی که انسانیت او بدان درست
شود و نفس عاقله را بکمال مطلوب برساند سعی نماید و نقصان او را بقدر امکان زایل گرداند



چه انست نفسی که حیا مقتضا رپوشیدن ان خود و پدر و مادر و دیگر خانها و ملازمت حجاب
نیفتد از جهت نهان کردن ان و بالجمله در بردوم سه قوت مرکبست حیا که قسیم دون تر
از اهم نفس بهیمیست و او وسط نفس سبعی و اشرف نفس ملکی و مشارکتش با بهایم در
نفس اون است و تفاوتش از انها نفس اشرف است و مشابکتش با ملائکه در نفس اشرف و تفاوتش
از انها بنفس اون و عنان اختیار ریست او اگر میخواهد بمهر ابکاه مهایم فرود اید با ایشان یکی
شود و اگر در محمل سباع بیاکن شود با ایشان یکی باشد و اگر میخواهد بمقام ملائکه شود و یکی از
ایشان باشد میتواند و عبارت ازین سه نفس در قران مجید بنفس اماره یعنی نفس پیمار کننده
و نفس لوامه یعنی نفس ملامت کننده و نفس مطمئنه یعنی نفس ارامیده آمده است نفس اماره
با رتکاب شهوات امر میکند و نفس لوامه از ارتکاب انچه مقتضا نقصان بود بنده است ملامت
ان را قدام نماید و در چشم بصیرت قبیح گرداند و نفس مطمئنه جز بفعل نیکو و اثر پسندیده راضی
نشود و حکما گفته اند ازین سه نفس یکی صاحب ادب و کرم است و حقیقت و ذات او ان
نفس ملکیت و دوم هر چند صاحب ادب نیست اما قابل ادبست و اطاعت و فرمان بری
موذب نماید در وقت تادیب و ان نفس سبعی است و سیم نه ادب دارد و نه قبول ادب
میکند و ان بهیمیست و حکمت در وجود نفس بهیمی بقاء بدنست که محل و مرکب نفس ملکیت مدتی که
در ان مدت کمال خویش حاصل تواند کرد و بمقصد برسد و حکمت در وجود نفس سبعی شکستن و قهر نفس
بهیمی است تا فرمان بر گردد و استیلا ان متوقعات مندفع شود و چه بهیمی قابل ادب نیست و ایمنی حرمت
بتاویل انچه از قران عزیز نقل شد افلاطون در اشارت بنفس بهیمی و سبعی گفته اما هذه سمبسه لته

الله هب فی اللین والانعطاف والمالک فیسر الحدید فی الصلابة والانتماع یعنی این نفس سبعی
بمنزله طلات در نرمی واین نفس بهیمی بمنزله آهن است در صلابت وسختی وهمچنین در برنوع دیگر
گفته است ما اصعب فی الشهوات ان یکون فاضلا یعنی چه صعب و دشوار است که در شهوتها فضیلتی
بوده باشد را و آنست که نفس بهیمی قبول فضیلت نمیکند پس هرگه خشمناک جمیل کند اگر قوت شهوانی
با و یاری نکند استعانت باید جست تغلب که برانگیزنده حمیت است تا او را قهر و کسر کند پس
اگر با وجود استعانت و استمداد باز غلبه شهوت را بود اگر چنانچه بعد ازین گفته شهوت و مقتضای
را بعمل آرد حسابش را حرت و پشیمانی دامن گیر شود و هنوز اصلاح پذیرد و حسابش امیدوار باشد
اما باید که عازم باشد که بسعی کند شهوت را از فعل خود نگذارد و گه دیگر مثل افکار ریای سابق از وجود
آید و قطع طمع شهوت بالکلیه از برگشتن بانحال اول کند والا مثل او همچنان بود که حکیم اول
گفت که پشت مرد مانند اچنان میبینم که دعوی محبت افعال جمیله میکنند و از تحمل مشقتش باوجود دانستن
ان وجه بدان روی میکردانند تا کاهلی و بطالت در ایشان قرار گیرد بدانکه فرقی نیست میان آن
و میان کسی که محبت فعل جمیل در گذشته بانند و فضیلتش نشناخته بانند چه اگر بنا بدانا بنا بدرجاهی افتاده
هر دو در هلاکت برنگ شهند اما بنا مستحق مذمت و ملامت بانند نه نا بنا و مثل سه نفس را
قدما حکما چون مثل سه حیوان مختلف نهاده اند دیگی جمع کرده و نشسته و سگی و خوکی تا هر کرا از ایشان
نفور حکم او را و بعضی گفته اند مثل آدمی با این سه نفس چون مثل انسانی بود و سوار و چهارپای قوت
که هم سگی و هم خوی با او رویف باشد و در طلب صید پیوسته آنچه اگر حکم انسانی را بود و هم چهارپای
و هم سبع را بر وجه اعتدال کار فرماید و شرط است راحت ایشان و خویش بوقت حاجت وبایستگی و



ترتیب علوفه و ضروریات بر قاعده عدالت کند پس هنگامی در مطعم و مشرب و دیگر مصالح معاش
آسوده و فارغ بال باشند و اگر چهارپای غالب باشد و تمکین راکب نکند پس بهتر و صوابی که علمی
بهتر پیدا نرود و رسد انجانب دومین گیرد و از ناهمواری در نشیب و بالا کردن از راه بیچیدن بجانبی
خویش راه هم بار از ارتجه کند و چون بعلف خویش رسد دیگر از اینها برک کند از دنبال اگر سگی ضعیف شود
و در معرض هلاک افتاده و گاه بود که در اثنای دو میدان بدرختی یا خارستانی یا رودی عظیم یا آبهای مهلک
رسد در چاهی یا آفتی دیگر افتد خود را و ایشان را هلاک کند و همچنین اگر سبع غالب شود و بوقت
شاهده صیدی راکب و مرکوب را بنا بدانا قوت بر انبوی میل دهد و رنج و خوف تلف چنانکه
گفته شد حاصل شود و ملاک محتمل بود که در اثنا مقاومت و محاربت ان حیوان که مطلوب اوست
جراحتی و زخمی یابند که همه هلاک شوند اما چون در فرمان حاکم باشند که مستحق حکومت اوست
نیز سوار ازین آفات و عوارض ایمن باشد و حال این سه قوت در فرمان بردار همسر و
امتزاج با یکدیگر بخلاف حال جمع بود چه از ترکیب نفس ملکی اتحاد این دو نفس دیگر با او لازم آید
چنانچه گویی هر سه در حقیقت یکچیز شده و با وجود این اتحاد قوی آمادگی که از هریکی متوقع باشند بوقت
خویش صادر شود چنانکه گویی هریک بانفراد بر حالت اولند و از مطاوعت و فرمان برداری یکدیگر در
افعال گویی متوانند همان یک قوت شهوت و هیچ منازع و مضاد ندارد و از نجات اختلاف عمل
در انکه ایشان سه قوت آلت یک نفسند اما اگر تدبر مفوض بنفس ملکی نبود منازع و مخالف پدید
آید و هر ساعت در تزاید بود تا بکشاند بجزایی و از هم پاشیدن آلت بنفس که عبارت از
بردنست و هلاکت هر سه لازم آید و هیچ حال نبود بتباه تر از ان که ان مقتضی نزوکه انش پیشیت

زیادتر او تضییع نعمتهای او که فسق است و کفران نعمتها و انکار حقوق او را که کفر عبارت از آنست
لازم دارد که نشناسد اشیاء را غیر موضع خود که ظلم بحقیقت همانست و تابع این افتاده نیست از اوصاف
و مالک الملوک و خداوند را بنده گرداند که از تکاسل خلق یعنی سر باز زدن خلق اشاره باشد
و همچنین از قضاء طاعت شیاطین و پیروی سنت ابلیس و لشکر او و بعوذ باللّٰه و نسأله العصمة
والتوفیق **فصل هفتم** در بیان خیر و سعادت که آن مطلوب از پسین بکمال است چون هر
فعلی را غایه و غرضیت کامل گردانیدن نفس انسانی نیز را برای غرضی تواند بود و غرض از چیزی که
در اثنای بحث گفته شد سعادت اوست که بسبب با و خیر او آنست پس او را چنان بود که بوقوف
ماهیت و معنی خیر و سعادت شاید تا شود تا از وقوف بران و نفس ناقص نشود که باعث او باشد
بر طلب کمال پیدا شود و در طالب آن شود که باشد زیاده شود و در کمال فرح و نشاط در پسین
مطلوب زیاده کرد و حکیم ارسطاطالیس او را در کتاب اخلاق را بدین فصل کرده است
والحق رای صواب در این باب همانست که آورده نموده است چه اول فکر آخر عمل بود
و آخر فکر اول عمل یعنی کسی کار نمیکند اول فکر غایه و انکار نمیکند که غایه آخر کار بعمل میآید
و تا فکر و غایه بانکار تمام نشود فکر شروع در انکار نمیکند چنانچه در جملگی صنعتها و پیشها مقرر است
چه بنا تا نخست تصور غایه نکند فکر در کیفیت عمل صرف نکند و تا کیفیت عمل تمامی در خیال در
نیاورد ابتدا عمل نکند و تا عمل تمام نشود غایه نشناخت که فکر اول در آن بود صورت نبندد و همین
عاقل تا بقدر خیر و سعادت که نتیجه کمال نفس است نکند اندیشه تحصیل کمال در خاطر او قرار نیابد و تا کمال حاصل
نشود آن خیر و سعادت او را دست ندهد و استاد ابو علی رحمة اللّٰه گوید ارسطاطالیس گفته است

دانکه

در کتاب که اصداث و جوانان نورسیده یاکسانی را که طبیعت جوانان بود در این کتاب زیاده
متفقن نباشد و بعد از آن گفته که از جوانان نه جوان بسال و کسی عزیز نخواهد هم زیرا که عمر را در همین تأثیری
نیست بلکه احداث و جوانان کسانی را میخواهد که سیرت ایشان آلوده باشد بشهوتها و لذتهایی که
تعلق ببدن دارد مثل اکل و شرب و جماع و مانندان و میل بدین لذتها بر طبایع ایشان غالب
باشد و من میگویم یعنی استاد ابو علی که ایراد این فصل که شمه بخش از سعادت و خیرات در کتاب
اخلاق نه از انجهت کردم تا جوانان بدان برسند بلکه از جهت آنکه همین بگوش ایشان کند یا بد
و بدانند که مردم را چنین مرتبه هست و میتوانند که بدان مرتبه خود را برسانند تا شوقی در ایشان پیدا
شود و اگر بعد از آن توفیق هر دو یاوری کند بدان مرتبه برسند و او رحمة اللّٰه در ابتدا این فصل فرق
میان خیر و سعادت چنان کرده است پس رای هر صنفی از حکما را نقل کرده و بعد از آن مذهب
مشاخران و آنچه مقتضا عقل او بوده است تقریر داده چنانکه خلاصه آن معانی شرح داده آید ان شاء اللّٰه
تعالی میگویم حکما، ما تقدم گفته اند خیر دو نوعست یکی مطلق و یکی با ضافه یعنی بالنسبه و خیر مطلق
آن معنیست که مقصود دار وجود و موجودات آنست و غرض همه غرضها اوست و خیر بالنسبه و بالاضافه
خیر باید بود که در وصول بآن خیر مطلق نافع باشد پس هر با ضافه آرش از انجهت نیکو بینند که اضافه
بمعنی نسبت است پس بالنسبه خیر نیز در وست باعتبار اینکه خیر مطلق میرساند نه اینکه خود بذاته
با نفسه مقصود باشد از بهر وجه گفتن قسم اول را خیر مطلق نیز ظاهر میشود چه خیریت او مطلق است
یعنی بالنسبه نیست و او را نفسه مقصودست و اما سعادت هم از قبیل خیرست اما بالنسبه
بآن بهره شخص مخصوص بود باعتبار خصوص و انسان اوست بحرکت ارادی نفسانی بکمال خویش پس آن

روی سعادت هر شخصی غیر سعادت شخصی دیگر است و خیر در همه اشخاص یکسان بود و همچنین در حیوانات دیگر اطلاق لفظ سعادت کرده اند و اصل آنست که ان اطلاق بمجاز بود چه رسیدن حیوانات بکمال خویش بسبب رای و فکرت نبود که از ایشان صادر شود بلکه بسبب استعدادی بود که از طبیعت یافته باشند پس سعادت حقیقی نبود و آنچه بعضی حیوانات را میسر شود از لذات ماکل و مشارب و راحت و آسایش از باب سعادت نبود بلکه از ان و امثال آنچه ایشان را بود که بخت و اتفاق تعلق دارد و در مردم نیز همچنین اما سبب آنکه گفتیم خیر مطلق یک معنی است که همه اشخاص در ان اشتراک دارند آنست که هر حرکتی از جهت بمقصدی باشد و همچنین هر فعلی از جهت حصول غرضی باشد و در عقل جایز نیست که کسی حرکت و سعی بنهایتی نکند از برای دریافت مطلوبی و آنچه غرض در فعلی که فاعل را در ان خیری متصور باشد والا عبث خواهد بود و عقل از آن منزه پس اگر ان غرض بنفسه و لنفسه نظر نخواهش کرده خیر بود پس خیر مطلق آنست و اگر سبب باشد در حصول خیری که خیریت ان خیر زیاده باشد پس آنچه که سبب است خیر اضافی بود و ان خیر دیگر خیر مطلق چون صناعتها و مشتها و فکرتها پس همه عاقلان متوجه پیوستن چنین خیری اند پس خیر مطلق در همه یک معنی مشترک است و واجب است موقوف انیم تا همه کس همگی همت بر طلب آن گمارند و از توجه بخیرات پراکنده اضافی احتراز نمایند و از غلط ایمن شوند و خیری که نه خیر بود دیگر نشمرند تا بود آنکه مرتبه مرتبه نزدیک بآن برسند ان شاء الله تعالی بقسمت خیر و فوریوس از ارسطاطالیس نقل کرده است که او خیرات را بر سه وجه قسمت کرده است که خیرات بعضی شریف بود و بعضی ممدوح و بعضی بالقوه یعنی نافع در طریق



خیر اما شریف انست که شرف او ذاتیست و دیگر خیرها را شرف از و عارض شود و ان دو خیر است یکی عقل و دیگری حکمت و اما خیر ممدوح و ان انواع فضایل و اقسام افعال جمیله است و اما خیر بالقوه و ان استعداد این خیرات است و اما نافع در طریق خیر و ان خیریاتی که لذاته مطلوب نیست بلکه بسبب خیری دیگر مطلوب است مثل قدرت و توانگری و جمیع خیرات یا غایاتند یعنی خیرهایی اند که خود غرض افتاده اند یا غایات نیستند بلکه غرض از آنها خیری دیگر است و اما غایات یا تام اند یا غیر تام اند آنچه تام است سعادتیست که چون حاصل آید طلب جستن طالب را نیاشد و بران و آنچه غیر تام است مانند صحت و توانگری بود که چون حاصل آید بران اقتصار نفتد بلکه بان خیرهای دیگر بباید و اما غیر غایات مانند تعلیم بود و علاج و ریاضت و جمیع دیگر خیرات یا نفسانی بود و باید بدن یا خارج از هر دو است و یا متوسط یا محسوس و بعضی در جمیع اصناف ممکنات که منحصر در ده نوعیات و حکما از اقوال عشره میگویند خیرات بنین کرده اند و گفته اند خیر در جواهر بعینی موجود است که وجود انسان تابع وجود موجود دیگریست چنانچه در فصل مذکور شد مانند عقل بود که آفریده اول است و همه موجودات را آفریدگار است بکمال اتم و اتهای او و بحضرت جلال خانه است و در رکم که عبارت از مقدار است مانند مقدار معتدل و عدد تام و در کیف که عبارت از عرضیست که مثل رنگ و بو و طعم و امثال ان باشد مانند لذات جسمانی و نفسانی و در اضافت که عبارت از عرضیست که نسبت در ماخوذ باشد مثل مزیدی که نسبت بخری میباید که باشد مانند ریاست و صداقت و در این که عبارت از بودن در مکان است

مانند مکان یکوی یا صفا و در رتبی که عبارت از بودن در زمانست مانند زمان موافق
و در وضع که عبارت از نسبت اجزا شیئی است بیکدیگر مانند مناسب اجزا و در ملک که
عبارت از نسبت شخص است بلباس او مانند منافع ملبوسات و در فعل که عبارت از
کردن کاریست مانند نفاذ امر و در انفعال که عبارت از قبول اثری کردن است مانند
احساس محسوسات ملایم چون لوازم‌های خوش و صورتهای نیکو بنابست قسام خیر رجب پنج
حکما گفته اند و الله اعلم قسمت سعادت اما اقسام سعادت را بر چند وجه قسمت کرده اند
جماعتی از قدما حکما که در روزگار پیشین بوده اند مانند فیساغورس و سقراط و افلاطون و غیرایشان
که بر ارسطاطالیس سابق بوده اند سعادت را راجع بنفس کرده اند نه غیر هر سعادتی که هست
از نفس است و بدن را در آن بهره و نصیبی نشمرده اند پس این جماعت بر آن مجتمع شده اند
که سعادت بیشتر جوهر جنس است که از اجناس فضایل خوانند و آن حکمت و شجاعت و
عفت است و عدالت چنانکه قسم دوم از مقالات بیشتر شرح آنها خواهد بود و گفته اند
حصول این فضایل کافی بود در حصول سعادت و بدیگر فضایل بدن او غیر بدن هیچ حاجت
نیست چه اگر صاحب این فضایل در میان مردم مشهور نباشد یا درویش یا ناقص اجزا و یا
بجملگی امراض و محنتها مبتلا بوده باشد مفرق از آنها بسعادت او نرسد مگر مرضی که نفس را
از فعل خاص خویش باز دارد چون ضعف عقل و بدن و کسی دیوانه که با وجود آنها حصول کمال سعادت
متعذر باشد بر این رای از جهت آن اتفاق کرده اند که بدن بنزدیک ایشان آلتیست
نفس را و تمامی ذات نفس ناطقه او را دانسته اند و جماعتی که بعد از ارسطاطالیس

بوده اند

بوده اند چون رواقیان از اتباع او و بعضی از طبیعیان که بدن را جزوی از اجزای انسان
شمرده اند سعادت را بر دو قسم کرده اند قسمی نفسانی و قسمی حیوانی و گفته اند سعادت
نفسانی تنها سعادت جسمانی ضم شود و اسم تمامی بر و نیفتد و چیزهایی را که خارج بدن باشد
و بخت و اتفاق تعلق دارد در قسم جسمانی شمرده اند و این رای نزدیک
محققان حکما ضعیف است چه بخت و اتفاق را ثبات و بقایی نیست و فکر و اندیشه را
در حصول آن مدخلی و مجالی نه پس سعادت که اشرف و اکرم خیرات و ارزشایسته‌ترین
سعی او تحصیل آن بر دوست و عقل مقدر بود چگونه در معرض خسیسترین چیزها تواند آورد
و اما ارسطاطالیس چون نظر کرد و اختلاف اصناف مردم و تحیر ایشان در معنی سعادت
دید چرا که در رویش سعادت خود در مال داری و توانگری داند و بیمار در صحت و سلامتی و
ولیسر در جاه و رفعت و حریص در راندن شهوت و صاحب عشق در استیلا و شدت
وصلت و عاشق در دریافت معشوق و فاضل در پیدایی نیکویی هم بر مقیاس از روی
حکمت واجب دانست ترتیب مراتب هر صنفی بحسب آنچه مقتضا عقل بود از بهر آنکه هر چیزی
بجای خویش و در وقت خویش نسبت بشخص معین صعادتیست جزوی و نظر حکیم باید که تحقیق
جملگی حقایق را شامل باشد پس بر این سبب جملگی سعادت بر پنج قسم مرتب کرد و قسم
اول آنچه بصحت بدن و سلامتی حواس و اعتدال مزاج تعلق دارد قسم دوم آنچه بمال و
مددگاران تعلق دارد تا بوسیله ان باتصاف بکرم و احسان با اهل خیر و دیگر احوال و افعال
که مقتضای مدح بود حاصل کند قسم سیم آنچه تعلق بنام نیک و ذکر جمیل در میان مردم دارد

تا بحسب احسان وفضیلت تنا ومحمدت شایع شود قسم چهارم انچه تعلق بر برآمدن حاجتها
وغرضها وحصول مقتضا ومکنت بحسب آرزو واراده داشته باشد قسم پنجم انچه تعلق
بنیکویی رای وصحت فکر ووقوف برصواب در مشورت وسلامت اعتقاد از
خطا در معارف علی العموم ودر امور دینی علی الخصوص داشته باشد پس هرکه پنج قسم
اورا حاصل باشد سعید کامل بود علی الاطلاق وبقدر نقصان در بعضی ابواب ناقص
بود وهمین حکیم میگوید دشوار بود انسان را که افعال شریف از و صادر شود و
بپاید وهستعد روی ماننده فراخ دست ودوستان بسیار وبخت نیک واز بجایت
که حکمت در لفظها شرف خویش محتاج است بحکومت پادشاهی ودین بگفتیم که اگر
عطیه وموهبتی از خدای تعالی بخلق رسد سعادت محض از انجمله است ع این کار
دولتست کنون تا کرا رسد ۱۰ بجهة انکه سعادت عظمی عطیتی وموهبتیست او وبسجایه
وتعالی که در اشرف منازل واعلی مراتب خیرات بوده باشند وان یعنی عطیه عظمی
بانسان تمام خاص ومخصوص است که انسان غیر تمام مشترک وکدکار ابا او در ان سعادت
شارکتی نیست وهمچنین خلاف حکما را تا سعادت عظمی که انسان را میباشد در ایام حیات
او با نفعل حاصل خواهد آمد یا بعد از وفات او طایفه گفته اند از اول قدما حکما که بدر ادر
سعادت بهره ندیده اند مادام که نفس بردم متصل است ببدن وبکدورت
طبایع وکثافت اجسام مبتلا وملوث است واحتیاج او بخرما بسیار است که مانع است
بر رسیدن مطلوب حقیقی پس سعید مطلق نمیتواند بود تا در قید حیات اسیر است بلکه باوجود

کثافت

کثافت جسم از کشف حقایق معلومات بغیر از حضور واظهار مغیبات واسرار
بروجه اتم بسبب ظلمت هیولا وجسمانیات ونقصان از جهت قصور آلودگی ماده
باکدرت مهروب ومحجوبست وچون ازین کدورت وکثافت مفارقت کند از
جهل الکاه پاک شود واز صفای وپاکی جوهر قابل انوار الهی گردد واسم عقل تمام
بر او افتد پس سعادت حقیقی بنزد اتباعت بر نیوجه بعد از وفات تواند بود و
ارسطاطالیس وجماعتی که متابعت او کرده اند میگویند قبیح وشنیع است که گوییم که نمیماند
در عالم معتقد را بهای صحیح حق ویوسته مشتغل باشد باعمال خیر ویستجمع انواع فضایل و
کامل بذات خود ومکمل غیر وبخلاف حضرت رب العرش جل شانه موصوم
بوده باشد هم در عالم باصلاح اصناف کاینات مدام مشغول باین همه خیر و
سعادت ونراف وفضیلت ومدح ومنقبت وثنا وبهاء رایت شقی وناقص
بوده باشد وچون بمیرد واثار وافعال محسنه باطل شود وانکاه سعید تام کردد بلکه را بهای
این کروه برین تقریر کشته است که سعادت را مدارج ومراتب بسیار است وبقدر
سعی حاصل میشود وبتدریج که تا چون بدرجه آخر رسید سعید تام شود اکرچه در قید حیات
مقید بوده باشد پس چون سعادت عظمی یعنی تام مطلق حاصل آمده باشد انکاه بجز اینکه
بدن زایل شود دیکر قرون نکردد اینست اقوال متقدمان درین باب وچون تا توان
درین طریق نظر کرده اند واینجا نه را با قواعد حکمی وقوانین علمی مقابله کردند پس کفته چون
آدمی را فضیلتی روحانی موجود است که از انوجه مناسب ملایکه کرام شده وهمچنین

ز ذایل جسمانی نیز دارد که از اینجهت مشارکت حیوانات و چهارپایان پس بواسطه
کسب و اکتساب آنچه از سعادت موجب کمال خود و روحانیت روزی چند سعید و با خود جسمانی
متعلق و در عالم محسوس سیر سقیم است تا چند آنکه شاید از اعمار نکند و نظامی دهد و به
اراده کسب فضیلتی کند پس با خود روحانی بعالم علوی انتقال کند و همیشه در صحبت ملاء اعلی
باشند و مراد ایشان از عالم علوی و سفلی نه عالم علو و سفل مکانیت بحس بلکه هر چه
محسوس است اسفل است بین اعتبار اگرچه در مکان اعلی باشد پس هر چه معقول و اعلی
بود هر چند در مکان اسفل باشد تعقل او کنند پس او مادام که در این عالم باشد اطلاق اسم
سعادت بر او مشروط است باستجماع هر دو فضیلت تا هم خیر ایی که در وصول بسعادت ابدی
سرمدی نافع بود او را حاصل شود و هم در اثنا مخالطه امور مادی بمطالعه جواهر شریف عالم
همیشه بهجت از آن و اشتیاق ادراک بدان سوی پیوسته و مایل باشد با وجود چنین شوقی
هنوز از غیر تبه اول است از مراتب سعادت پس چون انتقال کند و بدان عالم رسد از سعادت
بدان مستغنی نشود پس آنگاه سعادت او در مشاهده جمال مقدس علویات که حکمت حقیقی عبارت
از آنست منحصر گردد تا بکلی مستغرق حضرت عزت عظمت شانه شود و با وصاف جلال حق عز
و جل آراسته گردد آنگاه بمرتبه دوم از مراتب سعادت برسد و خالص گردد و اصحاب
مرتبه اول را نیز دو مرتبه است مرتبه اولی جاعتر از او که در مراتب جسمانیات باشند و
امّا فضایل انظرف در ایشان مستودعه مانده و از غلبه شوق که بر ابرار و مقربان ایشان استیلا دارد
بپیوسته بسوی آن عالم مقدس در حرکت و مشتاق باشند و مرتبه اعلی جاعتر است که اگرچه

بقیه ذایل

سعید در مراتب جسمانیات اند امّا سعادت مراتب روحانی یعنی از انجناب در ایشان بالفعل حاصل
و از فرط کمال بکمال پیوستن جواهری که مخلوط و مخالط ماده اند علقت و شغلند بالذات و همچنین
بنظم و نسق دادن امور بنظام متوجه باشند بالعرض و مع ذلک بنظر یعنی در دلایل قدرت
الهی و اطلاع بر علامات حکمت نامتناهی و لقد او اقتدار بدان بقدر طاقت و
استطاعت معذب و بهره مند و خوشحال اند پس اگر کسی از این دو صنف مردم خارج باشند
خارجی اند و از اشخاص نوع انسان در زمره بهایم و سباع معدود باشند و آیه اولئک
کالانعام بل هم اضل در شان ایشان نازل یعنی این جماعت مانند بهایم نیستند بلکه گمراه ترانند
چه انعام در عرض چنین کمالی نیافته اند که بخساست نفس و دنائت همت از ان سعادت
روگردانیده باشند بلکه بقدر استعدادی که از بخشش ایزدی در ابتدا خلقت یافته اند
بکمال خویش رسیده اند بر خلاف اینها که طریق رسیدن بکمال خویش بر نگرفته و کشاده اند
و همچنین ایشان از اینچنین ترغیب و ترسانیدن باکثرت دعوت کرده اند و مهیا کردن
اسباب و بر طرف ساختن موانع را بقدر یم ربانیه اند و ایشان بجد و نفس بهیمی و طریق
سوء و جهد اهمال کرده اند بلکه خستیار طرف ضد را شاخ و باشه و رو کار و روزگار و فرمان و تو بهای
شریف و کارهای دنی یعنی شهوت محسوسات میکنند پس حیوانات را در جرگه ان از صاحبت
ارواح مقدسات و وصول بسعادت اشرف عذری واضح است و استحقاق مذمت و عقوبت
و حیرت و ندامت اینجماعت الازم چنانکه گفته شد از مثل بهایم و نامیات که از جاده مستقیم خلقت بیرون
جاده افتاده چه هر چند هر دو در هلاکت شارکت دارند امّا بهایم معذوم و مستحق عقوبت و نامیات مرحوم پس

بنابرترتیب اینمقدمات ظاهر شد که سعادت انسان مادام که انسان است در دو مرتبه است مرتبه اول
ارزشایه اسمها و حرفها خالص و فارغ نمیتواند بود و بنابراین اصلا چه بسبب جهان از درجه اعلی و چه از مرتبه
آلودگی و اشتغال بر رذایل و جهتهای دیگر نقائص طبیعی و زخارف حسی پس در هیچ مرتبه بتحقیق ناقص
نباشد و سعادت تام اهل مرتبه دوم را بود که از همه اینها و آلایش خالی اند و بر روشن ایمان از
انوار الهی و استقامت آنانا مستنیر از آسمان اند پس هر که بهیچ مرتبه از مراتب نرسیده باشد
بنهایت پایهای سعادت نرسیده است پس او را سعادت نیست یعنی غایت که نه بتواند متصل شود
و نه بر فوات آن یا نقص حرکت و عبادت دلتنگ باشد بلکه جملگی احوال و مانع و خیرات و نیکی حسی من
او که نزدیکترین خیرات بذات او بر وی باشد و نجات و خلاص از آن بزرگترین عطیتی شمرد
و اگر اندک تقصیری کند در امور فانیه بجهت همان و ضرورت این بدن خواهد بود که ارتباط با او
و انکس را در یافتن این بدن از هم نمیتواند و از آله آن اختیاری نیست پس از چنین کس تکلیف
آنچه مقتضای اراده و خواست باری تعالی است چیزی صادر نمیشود و نه بر فوت
و هوس و شهوت دروغ نمیکند پس بنابر مقدمات نداریم که ایشان همیشه پاینده و همین بود و نه بر فوت
مطلق یا فوع نماید و نه بر سیلان در ای نشاط کند و نه با دراک چیزی که مناسب طبع باشد شگفته گردد
و در فصلی از کتاب که حکیم ارسطاطالیس تصنیف کرده در فضایل نفس او عثمان دمشقی بعربی باز آورده است
بیزیاده و کم نقل کرده و استاد او علی همان فصل را در کتاب طهارت بعینه ایراد کرده است و رتبه
ظاهرست بین دو حال و درجه و رتبه پس همچنین آن فصل بعینه بپارسی نقل کرده شده و آن
اینست اول فضایلی که از اسعادت نام کرده اند آنست که آدمی اراده و طلب خود را در مصالح



خویش اندرین عالم محسوس بر امور چیزی که تعلق بنفس و بدن دارد و آنچه بدان مربوط و بایان مشارکت
باشد صرف کند و تصرف او در احوال محسوس را از اعتدال که مناسب ان احوال بود خارج نشود
در خیال هنوز آدمی آلوده بهوسها و شهوتها بود و اما اعتدال نگاه دارد و از افراط احتراز
نماید در هیچ مقام بر آنچه بر آن اقدام باید نمود و نزدیکتر بود از آنچه احتراز از آن واجب بود چنانکه
او منوط بود بتدبیر درست و اندازه فکر خارج نیفتد هرچند آنچه بود تصرف در محسوسات
بعد از آن مرتبه دوم بود و آنچنان بود که اراده و همت در از فضیل از جنس احوال نفس و بدن
صرف کند با آنکه آلوده هوسها و شهوتها بود و با موجبات التفات ننماید مگر آنچه ناگزیر بود و در فضیلت
دوم در نوع رتبت تفاوت نیست و چه مراتب و منازل این نوع بسیارست بعضی از بعضی بلندتر
و سبب آن از بسیاری چند چیزست اولا از جهت اختلاف طبایع بود و ثانیا از جهت
اختلاف عادتها و ثالثا از جهت تفاوت پایهها در علم و معرفت و فهم و رابعا از جهت
اختلاف همتها و خامسا بحسب تفاوتها که در شوق و تحمل مشقت طلب افتد و گفته اند که نیز
از جهت اختلاف بخت و اتفاق بود و اشتغال از آخر مراتب این صنف بفضیلت آنچنان نباشد
که در اخر مرتبه التفات افتد بنظری و نه نظر بر آینده و نه شایعت گذشته و نه میل بدوری
و نه تجمل بنزدیکی و نه خوف و فزع از حالی و نه شوق و شغف بچیزی و نه رغبت بحظی از حظوظ نهاده
یا حظ نفسانی و لیکن بچیز عقلی مصروف باشد در مراتب عالی از فضایل و آن صرف
همت بود با مور الهی و قصد و طلب او بی هیچ غرضی غیر تصرف او در آن و طلب او از آن
برای ذات و حقیقت آن یعنی بود نه از برای چیزی دیگر و این رتبت نیز از اخلاص

بحسب شوقها وهمتها وریاضتها خواهش وطلب وقوت طبع وصحت تعقل وشهوت شدن هریکی
بقدرت باری جل شانه که مبدء اخلق همه اشیاست وپردی بافعال وبحسب تفاوت درمرتبت
انکس بود ودرین حال که درین فصل ثمردیم وآخر مراتب فضیلت ان بود که افعال بالتمام الهی محض
شود یعنی تمام بافعال الهی شود وافعال الهی خیر محض بود وفعل که خیر محض بود فاعلش نه ازبرای غرض
دیگر کند جز نفس فعل چه خیر محض غرضی بود مطلوب لذاته ومقصود لنفسه وانچه غایت وغرض بود
خصوصا که درغایت نفاست بود نه ازبرای چیزی دیگر بود پس افعال آدمی چون جمله الهی
شود وصادر از خلاصه ذات او بود که ان عقل الهی باشد ودیگر داعیها طبیعی وبدنی وعوارض
هردو نفس یعنی بهیمی وسبعی وتخیلی تا که ازین هردو نفس وازخواهش نفس حسی بهیچ پیرایه
منفی ومباشر نشوند پس انگاه اورا بیچ اراده وهمت سوی فعلی که مطلوب او بود بازنماند بلکه
تصرف اودر افعال بیاراده وقصد بود بچیزی دیگر یعنی غرض او در هرفعلی خود ذات ان فعل بود
اینست طریق فعل الهی پس ازین آخر مراتب فضایل آنست که آدمی دران پروی کند بافعال
مبدء اول که خالق کل است عزوجل یعنی در افعال خویش طالب خطر وجزا یا وعوضی در یا بد
نباشد بلکه او بعینه غرض او بود پس فعل او نه برای چیزی بود که انچیز غیر ذات فعل بود وغیر ذات
فاعل وباید دانست که ذات فعل حقیقی فعل بود وذات فاعل نفس اوست که حقیقت عقل
الهیست وافعال باری عزشانه همچنین نه ازبرای ذات او بود نه ازبرای چیزی دیگر خارج
پس مردم درین حال خیر محض بود وغرض ازان اظهار فعل بود نه بجهت فایده وغایتی دیگر
که ان غایت بفعل آید وافعال خاص خدای سبحانه وتعالی همین حکم دارد که بقصد اول متوجه

مدنی

بیت بلوی چیزی خارج از ذات او یعنی نه ازبرای ضبط وتدبیر چیزیست که ما داخل انجزا
باشیم چه اگر چیز بودی افعال او بحصول امور خارجی وتدبیر آن امور واحوال آن حاصل وتمام شدنی
وقصد بسوی ان بودی پس امور خارجی اسباب وعلل او شدی وان شنیع وقبیح بود تعالی الله
عن ذلک علوا کبیرا انکس عنایت او بغیر وعلما بامور خارجه وفعلی که اقتضا تدبیر وترتیب ان
امور کند از وبقصد ثانیا وبالتبع صادر شود واز اهم نه برای ذات مقدس خویش کند چه
فضل ذات او هم ذات اوست نه نظر بچیزها که بینه خدای تعالی افضل از انچیزهاست
وغیر او همچنین بود طریق رویی که بغایت قصوی رسیدند نه هرکس بلکه کسی که بنهایت رتبه برسد
پروی که او را ممکن بود بیاری سبحانه وتعالی تا افعال او بقصد اول اهم ازبرای ذات او بود
که ان عقل الهی باشد واز برای نفس فعل واگر فعلی کند که سبب فایده ونفع غیر باشد در قصد
اول نه برای ان غیر کند بلکه تبعیه نیز بقصد ثانی باشد چه فعل او بقصد اول برای نفس فعل بود
یعنی نفس فضیلت ونفس خیر چه فعل او فضیلت وخیر محض بود پس فعل فضیلت وخیر محض بود پس فعل
او نه ازبرای دفع مضرتی ونه بجهت کسب منفعتی بود ونه ازبرای فخر ومباهاتی وطلب ریاستی
ومحبت کرامتی اینست غرض حکمت ونهایتهای سعادت لیکن آدمی بین درجه نرسد
تا جمله ارادها وخواهشی که تعلق بامور خارجی دارد بتمامت منتفی ومنعدم نشود واندرون از
شعار ودثار نهای الهی پرشود بعد ازان تواند بود که از امور طبیعی صافی شود
واز ان پاک گردد بلکی تمام پس انگاه از معرفت الهی وشوق الهی پر شود وبامور الهی
متیقن گردد وانچه در نفس وذات او که عقل محض است حاصل شود مانند مقدمات بدیهی او را

آن چیزها که نه بلکه هم برای او

باشند واز اعلوم اوایل عقل خوانند و در ذهن ارقسم ادراک دانند که تصور عقل و اندیشه او در
ادراک امور الهی را و یقین او بران بروجهی شریفتر و لطیفتر و ظاهرتر و منکشف تر و بیمین تر بود
از مقدمات بدیهه اولی که علوم اوایل عقلیست این فصل تا اینجا بخش حکیم است و در بیان
حکمت فواید بسیارست درین باب و الله اعلم باید دانست که کسانی که عنایت و
همت ایشان بر اصلاح بعضی قوتها مخصوص باشد دون بعضی یا وقتی دون وقتی ایشان را ملکات
حاصل نیاید همچنانکه ترتیب شهرها و مدبر منازل نظر در حال طایفه دون طایفه و اصلاح
ایشان در وقتی دون وقتی صورت نه بندد و حکیم ارسطاطالیس مثل زده است که
یک خطاف یعنی پرستوک که ظاهرشود بفصل بهار و دیگر روز معتدل او دلیل نباشد بر
عود کردن موسم اعتدال پس طالب سعادت انست که طلب حکمی کند بلند تا که در سیرت
حکمت باشد زود ایمن و نهایت باشد چه سعید مطلق انکه بود که سعادت او از زوال و
اشغال مصون باشد و از ریاست شدن و برگشتن ایمن گردد و تقلب احوال و گردش روزگار
او را زیاده اثر نکند از جهت انکه صاحب سعادت مادام که در دنیا عالم باشد در تحت
تصرف طبایع و اجرام ملک گرفتار بود و کواکب سعد و نحس بر وجه محیط است و در
نکبتها و محنتها و مصایب شریک دیگر ابنا جنس خویش بود الا انکه این احوال او را ذلیل
و شکسته نگرداند و در تحمل بهتر الم و مکروه ان تعبر و منقصتی که دیگران را رسد مبتلا نشود و چرا که
سزاوار صاحب این حال ایشان صاحب قوت علما باشد که ماده او از حدوث حوادث
و عوارض عالم کون و فساد اصلا مستعد تغیر شدن و متاثر شدن نبوده باشد مانند ایشان



یعنی مثل دیگر از ابنا جنس که چون این حال بدو رسد باندک عارضه تاثیر فاحش در ایشان
ظاهر شود و پس همچنین کسی را رجوع و اضطراب حاصل شود و نه ناشکری و بصبری ازو
صادر گردد و بمثل بمصیبتهای و الام ایوب پیغمبر علیه السلام گرفتار و مبتلا شود از صدمات
سعادتمندان مایل و منحرف نشود و افعال اشقیا ارتکاب نکند چه حافظت پیرت
شجاعت و شرایط صبر و ثبات قدم که او را عادت و ملکه باشد و باعتماد بعاقبت
محمود و پاداش بعوارض دنیوی که در ضمیر او متمکن گشته است او را ازان باز دارد
و از کسانی که باین فضایل آراسته نباشند ممتاز گرداند و انجماعت که باین فضایل
آراسته نباشند یا بسبب ضعف طبیعت و غلبه ترس بر جبلت است که ازان آثار و
عوارض منفعل میشوند تا بر اضطراب فاحش و جزع بر احساس الم خویش را رسوا کننده و در
معرض ترحم همگانان و دلیری جرستان و شماتت دشمنان آرند و یا اگر با اهل سعادت
تشبیه و بظاهر صبر و سکون تکلف کار فرمایند آثار و باطن نهایت متالم و مضطرب باشند
و از ابلهی و عدم معرفت و واقف نابودن بسلامتی عاقبت حرکات نامناسب ازایشان
صادر گردد بلکه افعال و حرکات ایشان مثل حرکات عضو مفلوج است که از عدم فرمان بر آن حرکت
تخریکش بجانب یمین کننده حرکت بطرف شمال حادث شود و برعکس و همچنین کسی که نفس او ریاضت
نکشیده باشد از تجاوز حد اعتدال و میل بطرف افراط یا تفریط ایمن نبود و بغیر در افعال و اقوال و حرکات
و سکنات و در جمیع مراتب و معاملات حد و قانون اعتدال را موافق برزان حکمت و عقل کامل نگاه
نتواند داشت و ارسطاطالیس گفته است که سعادت چیزی نیست غیر تنعیم چنانکه گفتیم و مردم در

عوض تغیرات مختلف پس گاه بود که کسی خوش عیش‌ترین خلق بود بمصیبتهای عظیم مبتلا شود چنانکه
در حال برنامس که بزبان یونانی حضرت ایوب پیغمبر است علیه السلام برگذشته اند اگر چنین شخصی
در اثنای آن عیش متوفی شود و بردوم او سعید نشمرند پس برقیاس بردوم را سعید شوان
گفت تا معلوم نشود که حال او در آخر عمر چگونه خواهد بود این بحسب ظن شنیع است بعد از ان
در جواب این شبهه گفته است که سیرت مردوم چون پسندیده باشد در هر حالی که بر او
عارض شود فاضلترین فعلی که مناسب آن حال باشد بجا آرد یا کهنه مانند صبر در وقت شدت
و نجستند که در حال مالداری و خوبرویی و پاکیزگی لباس ظاهر و ایام شکفته پستی باز رهد احوال
سعید باشد پس سعادت او متصل نشود و چون چنین بود اگر نحوستی بر او وارد نشود بصبر و مداراز آن
پیش برد تا سیرت او اقتضا مزید سعادت کند چه اگر برخلاف این بود سعادت او مکدر
و تیره شود و غمها و غمها زیاده تا پذیرد تا از افعال نیکو ممنوع شود و افعال نیکو چون از سعید بدان اشتغال
این احوال صادر شود نمایش و حسن آن زیاده بود چه تحمل مصایب عظام و خوردن دشواریها و آلامهای
صعب چون نه از جهت عدم احساس یا نقصان فهم بود بلکه از بزرگی ذات و کمال نفس و ارتفاع همت
بود نیکو سیرتی باشد پس گفته است که چون قوام سیرت بصدور افعال بود چنانکه گفتیم
پس هیچ سعید منفک نشود چه بهر وقت ارتکاب فعلی رکیک نکند و چون چنین بود سعید همیشه
محفوظ باشد اگرچه مصیبتهای بزرگ که برنامس یعنی ایوب پیغمبر علیه السلام رسید باو هم رسید
از جهت انکه هیچ آفتی و بلیتی سعید را از سعادت خود مشغول نتواند کرد در هر احوال بر حسب سیرت
خویش باشد تا اینجا سخن حکیم است و چون گفتیم که سعادت الکفاه حاصل نشود که حابس از لذات

که در سیرت

که در سیرت حکمت بود بهر حال واجب نمود که بیان اقسام سیرتها و شرح آن تا که سعید را
باشد با اینقوا اعداد فکنیم تا این باب تمام باشد و فرض خویش پس گوییم سیرتهای
اصناف خلق بحسب اباطت پنج صنفند یعنی سیرتها یا که مرکب نباشند و از ترکیب چند
سیرت حاصل نشده باشد چه بعضی از سیرتها است که از ترکیب چند سیرت بهر سید چنانکه
بعد ازین خواهد آمد پنج بابست از جهت انکه غایات و غرضهای افعال انسانی پنج گونه است
اول سیرت لذت که غایت افعال نفس شهوی بود دوم سیرت کرامت و بزرگ که
غایت نفس غضبی بود سیم سیرت حکمت که غایت افعال نفس عاقله بود سیرت حکمت اتم
و اشرف همه سیرتهاست و او شامل بود هم کرامت و هم لذت را اما کرامت و لذت
و آلات نه غرض را بخلاف ان دو سیرت دیگر چه انچه از حکیم صادر شود جمله مختار و ممدوح باشد و
ازان اشتغال نکند و چون هر کسی را لذت در یافتن در یافت مطلوب خویشتن است پس بنا
بر ان لذت عادل در عدالت تواند بود و لذت حکیم در حکمت و چون نفس فاضل را غایت
مطالب او بر سیدن بفضایل است پس حصول ان فضایل او را لذیذترین چیزها بود
و چون فضایل اشتغال نکنند پس بدین دلیل ذاته خواهد بود و الا لذت شهوت چون
از مکروه شدن سبب ان عین الم میشود پس غرضی خواهد بود و همچنین در لذت کرامت
که انهم غرضیست و رای حکیم یعنی ارسطاطالیس چنانکه گفتیم انست که هر چند سعادت الهی
عروملا اشرف چیزهاست و سیرت او تعالی شانه لذیذترین سیرتها اما از جهته اظهار
فضیلت او بدیگر سعادات خارج احتیاج افتد و الا ان اشرف پوشیده ماند و چون

چنین بود صاحبش مانند فاضلی خشنه بود که فعل او را ظاهر نشود و اما اگر با وجود اطلاع بر حقیقت ان
شرف قدرت یابد بر اظهار آثارش لذت او لذتی تام بالفعل بانند و سپس رو را حقیقی
بود نزه از تنبیس و بر از سیل بر خارف و در اخیال حجت کمالی که در دل او راسخ بود
بجد شفیکی و عنی رسید و تنگ دارد که پسلطان عالم را مسخر سلطان بطن و فرج کند و یا با
شرف چرا و او را جزا خدمت خسیس بن او جو کند و ان سرور و سرور را آلوده بلذات کند که
دیگر حیوانات را در ان شرکت است چه لذات حسی در معرض زوال و اشغال اند
و از پا در پا شدن بملال و کراهیت کشانند و مقتضا الم بود و لذات عقلی بر خلاف
ان لذاتست پس ظاهر شد که لذت عقلی ذاتیست و لذت حسی عرضی و کسی که لذت
ذاتی حقیقی او را درک نکرده باشد چگونه بدان مایل شود و تا رایت ذاتی فهم نکند از
کجا طالب ان باشد و همچنین تا بر خیر مطلق و فضیلت تام وقوف نیابد نشاط و فرح او
بدان صورت نبندد و حکما قدیم را سخنی بوده است که در بنگه ها و مساجد از انس کردن
و ان امنیت که در نوشته بوکلت بر دنیا میکوید در دنیا خیری هست و شری هست و خیر هست
نه خیر و نه شر هرگه این پیشه نشناسد چنانکه بباید نشناخت از رنج خلاص نیابد و بسلامت نماند
و هر که نشناسد او را بکشم به بدترین کشتنی و انچنان بود که من او را بکنار کشتم تا از رنج برهد چنانکه
او را آهسته آهسته میکشم در زمان در از زوال اگر کسی در ین مثل تامل کند بر معانی مسایل گذشته
آگاه گردد و الله الموفق لذت سعادت کو یم لذت دو نوع بود یکی فعلی و دیگر انفعالی لذت
فعلی بجب ظاهر از روی شبیه مانند ذکر در سایرت و جماع و لذت انفعالی مانند لذت



امانت و لذت انفعالی بر دوی زایل شود چه از ناری شدن احوال مختلف منفعل و
متبدل شود و لذت فعلی ذاتی بود و از جهت استناع او از انفعال متغیر نشود پس لذت
حیوانی و حسی بالتمام از قبیل لذات انفعالی بود و در حقیقت چه زوال را بدان راهست
و نقصان و تبدل بدان در آید و همان بعینها در حالتی دیگر الام باشد و پسندیده نشمرند
و لذت سعادت که مخالف آنست از ان تغیر پذیرد که ذاتیست نه عرضی و عقلیست نه
حسی و الهیست نه بهیمی پس بنابرین فعلی بود و از اینجا گفته اند حکما که لذت فعل صحیح
صاحبش را از نقصان بتمامی رساند و از بیماری بصحت و از زشتی بفضیلت و حال این دو
صنف لذت در بدایت و نهایت مختلف افتاده است بیانش انکه لذت حسی در
مبدا از نزدیک طبیعت خوب و مرغوب نماید و شوق با و بجذب میکند تا قوت حیوانی
در تزاید باشد و چون مکرر شود از تکرار سبب انفعال و تاثیر نفرت طبع روی نماید تا انکاه
چنان شود که باندازه این قوت طبیعی قبیح را بستحسن نمرد و شنیع را اجمیل بیند و چون بنهایت
رسید و قوت حیوانی ضعیف کردد و التذاذ بان لذات متنفر شود و انکاه بضرورت و
بصیرت زشتی و فضیحت از اظهار کرداند و بدی عاقبتش را در نظر او آورد پس از را
در آخر معادی و آخری شود و لذت عقلی مخالف ان لذتست هم در مبدا و هم در معاد
چه اکر اول طبع از او ناخوش و مکروه دارد و بصبر و ریاضت و ثبات و جهد بسیار بدست
در آید و بعد از حصول و کشف حسن و خوبی و شرف و فضل آن ظاهر و پیدا شود و لذتی که بالا
تر از همه لذات باشد روی نماید و عاقبت محمود و معاد حقیقی او دیده شود و از اینجاست که دوم

را در ابتدا عمر بتادیب پدر و مادر حاجت است و بعد از ان بسیاست شریعت و بعد
از ان بپاکیزه ساختن عقیدت و بعد از ان درست کردن طریقت بروفق حکمت و چون
بدینجا برسید اگر از زمره آن پیران راستقد اساز درویشی که موافقت آن موجب سعادت
بود و مخالفت آن مقتضای شقاوت تربیت یافته باشد و چون معلوم شد که لذت سعا
دت فعلیت پس چنانکه لذت انفعالی متعلق باخذ و قبول بود پس لذت فعلی را متعلق
بعطا و ربایندان خواهد بود ناچار پس از اینجا معلوم شود که سعادت مستلزم وجود و بقاست
البته چه استیفا لذت سعادت در وقتی فضیلت و اظهار حکمت خواهد بود چنانکه شرط
لذت صاحب خط نیکو در اظهار کتابت است و غایت لذت صاحب الحان در خواننده آ
باشد و از جمله انکه وجود سعید بهترین نفایس و شریفترین عطایاست یعنی کامل باشخص غیر
پس لذت او از همه لذتها بیشتر تواند بود و عجب نیست که این وجود را که وجود حقیقت
باوجود و شرف نزلت و علو مرتبت خاصیت هست ضد خاصیت وجود مجازی چه احوال اعراض
دنیوی بر بخشش ناقص شود و از اسراف داران موجب گردد انچه در دست است و بستی ذخرا
باشد و وجود حقیقی چیزی که بدل و اسراف نپذیرد کمتر و زیادت ذخایر پشته شود و از زوال
و انفصال محفوظتر باشد با انکه مادهای وجود مجازی یعنی زر و مال در معرض صرف و غرق
و غارت و تسلط حساد و اضداد و اعدا و دزدان باشند و سر او وجود حقیقی
مثل علوم از تصرف حوادث و راه یافتن آفات و تسلط حساد و اضداد ایمن و چون
حال لذت سعادت معلوم شد الم شقاوت که ضد لذت است و در دوخرت ذات بر ذوات حسی گرتی



نیز از انجا معلوم شود و حکما را اختلافیست که سعادت ممدوح باشد یا نه حکیم ارسطاطالیس گفته است
چرا باید که در غایت فضل بود از امدح شود ان گفت بلکه چرا ی دیگر را امدح بدان تواند گفت
مثل باری عز و علا که چرا محض فیض ذات مقدس اوست چه مدح چرا ی دیگر بنسبت بکمال یا
باتصاف بخیریت تواند بود و اما ذات و صفات او از مدح بالاتر بود پس او را انچه
کنند نه مدح بتغیر نسبت بمجد و کرامت دهند نه مدح و چون سعادت از قبیل خیرات چرا امر
الهیست پس سزاوار بمجید بود و از مدح منزه پس مردم را بصقر که گشاده و بسعادت باشد
مدح توان گفت چنانکه بعدالت که مقتضا سعادت است مدح کنند پس معلوم شد که سعادت
سبب مدح است نه بستحق مدح و الله اعلم بالصواب **قسم دوم** در مقاصد و ان مشتمل است
بر ده فصل **فصل اول** در تعریف و بیان حقیقت خلق و بیان انکه تغیر اخلاق ممکن است خلق
ملکه بود نفس را مقتضا سهولت صدور فعلی از و پس احتیاج بفکری و اندیشه و در حکمت نظری
روشن شده است که از کیفیات نفسانی انچه بزودی زایل شود از احوال خوانند و انچه دیر
زایل شود از ملکه گویند پس ملکه کیفیتی بود از کیفیات و حالات نفسانی و این ماهیت
و حقیقت خلق است و آدمیت او یعنی سبب وجود او نفس را در وجود دو نکی طبیعت
دوم عادت اما طبیعت چنان بود که اصل مزاج شخص چنان اقتضا کند که او بتشعد
طبایع بود از احوال مانند کسی که از اندک سببی بحرکت قوت غضبی او کند یا کسی را از اندک
آوازی که بگوش او رسد یا از چیزی مکروهی سهل که بشنود خوف و بدد یا بر و غالب شود و یا
کسی را از مکرر سببی قبض و اندوه بسیار یا فراط بدو راه یابد و اما عادت چنان بود که

در اول بروئیت و فکر خستیاری میکرده باشند و بمشقت در آن شروع میکرده باشند بممارست
بسیار رو فرو شود که در آن با کار الفت گیرد و بعد از الفت تمام بسهولت یا اندیشه و فکر
از و صادر شود و خلق او شود و قدما را خلاف بوده است در آنکه خلق از خواص نفس حیوانست
یا نفس ناطقه را در آن مدخلی است و همچنین خلاف کرده اند در آنکه خلق هر شخصی را در
طبیعی بود یعنی ممنوع از زوال باشد حرارت آتش یا غیر طبیعی گروهی گفته اند بعضی اخلاق طبیعی و بعضی
و اشتمال از آن ناممکن و جماعتی گویند که هیچ خلق نه طبیعی است و نه مخالف طبیعت بلکه
مردم را چنان آفریده اند که هر خلق را که بخواهد میسر گردد یا بسیار یا باید شود از آنچه او را
موافق مقتضای مزاج او و چنانکه در مثالهای مذکور یاد کردیم با سانی و آنچه بر خلاف این
بود بدشواری و سبب هر خلقی که بر طبیعت هر صنفی از اصناف مردم غالب شود و ایشان را
اراده تا بود که بمداومت و ممارست ملکه گشته از این سه مذاهب حق مذهب اول است
چه بعیان مشاهده می افتد که کودکان و جوانان را پرورش و آموزش یا که خلقی می پوشند
یا بکرار افعال آن خلق را فرا میگیرند هر چند میسر نیست خلقی دیگر بر موصوف بوده اند
و مذهب اول و دوم مستلزم ابطال قوت تمیز و فکر و ترک انواع تادیب و
بطلان شرایع و نبیها و فروگذاشتن نوع انسان از تعلیم و تربیت لازم آمد تا هر کس بحسب
اقتضا طبیعت خود کار کند و سبب برطرف شدن نظام عالم و تعذر بقای انسانست
و کذب و رسوایی همچنین ظاهرست و از ارباب مذهب اول جمعی از حکما که میرفتند
بر اینان گفته اند که مردمان را در ابتدا آفرینش بر طبیعت خیر آفریده اند بحیثیت



اشرار و ممارست شهوات و عدم تادیب و منع از کارهای شنیع بجایی رسند که در
حسن و قبح امور فکر نکنند و از هر طریق که توانند بر مرغوب و مشتهی خود توصل نمایند تا بتدریج
طبیعت بدی در ایشان راسخ شود و کرور هی دیگر پیش از این گفته که مردم را از طبیعت سفلی و خرکت
طبایع آفریده اند و کدورات عالم و مادّه او صرف کرده بدین سبب در اصل طبیعت ایشان
شرارت یافته و قبول خیر بواسطه تعلیم و تادیب کنند و بعضی از مردم که در غایت شرارت
باشند بتادیب اصلاح پذیرند و بعضی دیگر که بسیار شریر باشند و اصلاح پذیر نباشند اگر از ابتدا
نشو و نما با اهل فضیلت و خوان نشیند صاحب خیر بسیار شوند و الا بر طبیعت اصلی
بماند و مذهب جالینوس آنست که بعضی از مردمان با تطبّع اهل شر و با مقتضای طبیعت سپاس
هر دو قابل هر دو طرف دان و مذهب اول را ابطال کرده بدین دلیل که اگر همه مردم
در اصل خلقت خیر باشند و از تعلیم اشتغال کنند البته کتاب شریر از او حرکت کنند پس
ان قوتی که در ایشان بوده لابد مقتضا شر بوده است و چون چنین بود پس بطبع خیر نبوده
باشند بلکه شریر بوده باشند و اگر در ایشان قوت شر باشد و هم قوت خیر لیکن قوت
شر غالب شود بر قوت خیر همچنان لازم آید که شریر بطبع باشند و اما اگر شر از
غیر اکتساب کنند پس اینها بطبع از شرار باشند پس لازم آید که همه مردمان خیار بوده
باشند و همین دلیل را بعینه در ابطال آنکه همه مردمان بطبع اشرار باشند بکار برده و
چون این هر دو مذهب را ابطال کرده مذهب خویش را اثبات کرده و گفته که میان
و مشاهده می بینیم که طبیعت بعضی مردمان مقتضا خیر میکند و بهیچوجه از آن تحوّل نمیکنند و ایشان اگر چند

اهل خیر اند و بعضی بالطبع ص

یا از غیر خود اگر از خود کسند ص

وطبیعت بعضی اقتضا شریر میکند و بهیچ قبول خیر نمیکنند و ایشان بسیارند و بای متوسط
اند که بمجالست اخیار خیر میشوند و بنحی لطیف اشارت شریر و حکیم ارسطاطالیس در کتاب
اخلاق و در کتاب مقولات گفته است که اشرار بتادیب و تعلیم اخیار شوند اما هر چند
این حکیم نیز علی الاطلاق نیست فاما مکرر مواعظ و نصایح و تواتر تادیب و تهذیب و مواظبت
بسیاسات پسندیده هر آینه اثری میکند پس طائفه باشند که زود تر آداب قبول کنند و اثر
فضیلت در مهلتی و در نکی در ایشان ظاهر شود و طائفه دیگر باشند که قبول فضیلت دارند و
راستی در ایشان دیر تر بود اما دلیل حکما متاخرین بر انکه هیچ خلق طبیعی نیست آنست که گوید هر
خلقی تغیر پذیرد و هر چه تغیر پذیرد طبیعی نبود نتیجه دهد که هیچ خلق طبیعی نبود و این دلیل صحیح نیست
اول ثابت نیست بر بیانی که گفته شد و از گواهی مشاهده و عیان و وجوب تادیب
جوانان نرسیده و حسن تر اینکه سیاست خدای تعالی است و مقدر تا نایز نه
بفیض ظاهر است و احتیاج بدلیل ندارد چه هر کس بالبدیهه داند که طبع آب اگر مقتضا
میل اوست بسوی پستی تغیر نتوان کرد تا میل کند بجهت دیگر و طبع آتش را از احراق و بوجوش
نتوان گردانید و در دیگر امور طبیعی بر همین مثال پس اگر خلق طبیعی بودی عقلا بتادیب کودکان
و تهذیب جوانان و دربیت کردن اخلاق و عادات ایشان از فرزنمودندی و بران
اقدام ننمودندی و اگر کسی بنظر اعتبار در حال کودکان و اخلاق ایشان تامل کند علی
الخصوص کودکانی که با شیری و بردگی از طفلی نظر فی بندد یعنی او را رام و نرم کرده و کودک در
ابتدا خلقت بمقتضا طبیعت اطفال چه قوت فکر او بدان درجه نرسیده باشد

که احوال

که احوال و ارادت خویش را بمکر و حیلت پوشیده گرداند چنانکه دیگر جماعت که محجاب
فکر و تمیز نباشند تا آنچه قبیح شمرند محفوظ دارند بتکلف و آنچه مستحسن دانند بجای آرند
این احوال در کودکان ظاهر است که بعضی از ایشان مستعد قبول آداب باشند
بر آسانی و بعضی بدشواری و بعضی را طبع ایشان از قبول ادب اصلا متنفر بود و مقتضیات
از چه در ایشان چون حیا و حیا یا و سخاوت و خست و دل بخیری و رقت قلب و
دیگر احوال از ایشان ظاهر تر و پیشتر صادر گردد و بعد از ان بعضی بآسانی ادب قبول نمایند
و بعضی این احوال را که ضد مزاج ایشان است بدشواری قبول کنند و اما بعضی را هیچ
قبول نشان و بعضی را در اصل ممتنع است تا نفس صاحب خیر بر ایشان و بعضی شریر و بعضی
متوسط و چه مانند است احوال خلق بخلق همچنانکه هیچ صورتی بصورتی مشابه نیست هیچ خلقی
نیز مناسب خلقی یافت نشود و احیانا اگر اهمال در تادیب و سیاست کنند و عنان هر کس
طبع او دهند همه عمر بر حالتی که مقتضا مزاج اوست در اصل با آنچه عارض و بحسب الفاق شده
باشد بماند پس بعضی در قید رذیلت غضب و بعضی در دام شهوت و گروهی اسیر حرص و
همچنی مبتلا بمکر گرفتار و عاجز خواهند شد و خلل در نظام عالم مشاهده پس ناچار بر متقدم
و بحسب اقتضا مصلحت کامل مؤدب اول همه جماعت را ناموس الهی یعنی شریعت است
علی العموم و مؤدب ثانی اهل تمیز و اذهان صحیح را حکمت بود و علی الخصوص تا ازان بمراتب
بمدارج کمال رسند پس واجب بود بر پدر و مادر که فرزند را ابتدا اول در قید ناموس
یعنی شریعت در آرند و با نواع و اصناف سیاسات و تادیبات اصلاح عادات

ذمیم ایشان کنند و جماعتی را که مستحق ضرب و سرزنش باشند پاره از جنس ضرب و
سرزنش بقدر حاجت در تادیب ایشان لازم دانند و گروهی را که بوعدهای خوب
مانند کرامتها و راحتها باصلاح توان آورد انعامها و اجرهای نیکو و وعدهای مذکور را در باب ایشان
بتقدیم رسانند و بالجمله ایشان را اجیاراً یا اختیاراً ابر آداب مستوده و عادات پسندیده که
بعد ازین ان شاء الله تعالی مذکور میشود وادار فرمایند تا ان آداب را ملکه و عادت کنند
و چون بکمال عقل رسند از ثمرات آن تمتع یابند اکنون بدلیل دانسته که طریق
مستقیم آن بوده است که پیشینیان ابران داشته اند و اگر مستحق گرانتر بزرگتر
و سعادت عظیم تر باشند بآسمان بان برسند ان شاء الله تعالی وحده العزیز **فصل دوم**
در بیان انکه صناعت تهذیب اخلاق شریفترین صناعات شرف هر صناعتی که غرض
ازان اصلاح ذات موجودی از موجودات باشد بحسب شرف آن موجود و اندازه
درذات خویش و اینمقدمه ایست در عقل عقلا ظاهر و مکشوف چه صناعت طب که
غرض ازو اصلاح بدن انسانست شریفتر بود از صناعات دباغت که غرض از آن اصلاح
پوست حیوانات برده باشد و چون شریفترین انواع عالم نوع انسان است چنانکه در
علوم نظری برهان شده است و ما در فصل چهارم از قسم اول بآن اشارت کردیم و وجود
این نوع بقدرت خالق و صنع او پست جل اسمه و عظم ذکره و بیکو کردانیدن وجود و
کامل ساختن جوهرش را برای درویت و تدبر او ارادهٔ این نوع و اکنه شبیه است
چنانکه قبل ازین بیان کردیم و چون کمال هر چیزی در صدور فعل خاصی اوست از بهترین



وجهی و همچنین نقصان او در قصور ازان است چنانکه در مثال اسب یاد کرده شد
که اگر مصدر خاصیت خویش نباشد بروجه اتم همچون خر فعل و اشغال را شایسته است و یا
همچون گوسفند و بز را و الظاهر خاصیت انسان که اقتضاء صدور افعال خاص او کنند تا
وجودش بکمال برسد جز بتوسط این صناعت صورت نبندد پس صناعتی که ثمره او کامل
ساختن اشرف موجودات این عالم بود لابد اشرف صناعات تمام اهل عالم خواهد بود
و بباید دانست که همچنانکه در اشخاص هر صنفی از اصناف حیوانات بلکه در اصناف نباتات
و جمادات تفاوتهاست چه اسب دونده تازی با اسب کودن پالانی و تیغ بهندی تیز
را با تیغ نرم آهن زنگ خورده در یک سلک توان آورد و در اشخاص مردم تفاوت ازان
بیشتر است بلکه در هیچ نوعی از انواع موجودات این عالم را آن اختلاف و دوری
نیست که درین و آن شاعر گفته است **شعر** ولم ار امثال الرجال تفاوتا لدی المجد
حتی عد الف بواحد یعنی ندیده ام هیچ چیز را مانند مردمان در تفاوت در مرتبه مجد و بزرگی
حتی اگر بیا بانند که هزار کس برابر یک کس باشد اگرچه نداشته که بسیا لو نیکند و لیکن به
حقیقت هنوز نگفته چه در نوع انسان تخصیص یافته شود که چندین این موجودات بانند و تخطی
هم یافته شود که افضل و اشرف کائنات بود پس بتوسط این صناعت میسر شود که
آدمی در مراتب انسانیت را باعلی مدارج رسانند بحسب استعداد و قدر صلاحیت و لیکن هم ازان
قابل یکنوع کمال نتوانند بود چنانکه پیش ازین اشارت بیان کرده شد پس صناعتی که سبب او بهترین
موجودات را اشرف کائنات توان کرد شریفترین صناعات تواند بود اینقدر دین

باب کفایت بود تا سخن بدازی نکشد والله المیسر للخیرات والموفق للحسنات فصل سیم
در انکه اجناس فضایل که بکار م اخلاق عبارت از چند است در علم نفس تقرر
شده است که نفس انسانی سه قوت مختلف هم که بعبارات قوتها مصدر آثار
و افعال مختلف میشود بمشارکت ارادت و چون یکی از ان قوتها بر دیگران غالب شود
دیگران معدوم یا مغلوب شوند یکی قوت ناطقه که از انفس ملکی خوانند و او مبدا فکر
و تمیز و شوق نظر در حقایق امور بود دوم قوت غضبی که از انفس سبعی خوانند و ان
مبدا غضب و دلیری و اقدام بر امور هولناک و تسلط و ترفع و شهید جاه بود سیم
قوت شهوانی که از انفس بهیمی خوانند و ان مبدا شهوت و طلب غذا و شوق التذاذ
بخوردنیها و اشامیدنیها و نکاح زنان بود چنانکه در قسم اول اشارت رفت باین تقسیم تقدیم یافت پس
عدد فضایل نفس بحسب اعداد این قوا باشد و چون هر کاه که حرکت نفس ناطقه باعتدال
بود و رذایل خویش و شوق او باکتساب معارف یقینیه بود اما بر انچه کمان برند که یقینی
الیست و بحقیقت جهل محض بود پس از ان حرکت فضیلت علم حادث شود و بتبعیت
ان فضیلت حکمت لازم آید و هر کاه که حرکت نفس سبعی باعتدال بود و فرمان بری نماید نفس
عاقله را و قناعت کند بر انچه نفس عاقله حصه او شمرد و بپوشیدن انچه نشاید و تحاوز از حد تمایز
در احوال خویش نفس را از ان حرکت فضیلت حلم حادث شود و فضیلت شجاعت بتبعیت
لازم آید و هر کاه که حرکت نفس بهیمی باعتدال بود و مطاوعت نماید نفس عاقله را که تحاکند بر انچه
عاقله نصیب او دهد و در اتباع هوس و هوای خویش مخالفت او نکند از ان حرکت

فضیلت

فضیلت عفت حادث شود و فضیلت سخاوت بتبعیت لازم آید و چون این سه جنس
فضیلت حاصل شود هر سه با یکدیگر ممزوج کردند و فرمان بردار یکدیگر شوند از ترکیب هر سه
حالتی حادث گردد که کمال و تمامی آن فضایل بان بود و از ان فضیلت عدالت خوانند و از این
جهت است که اجماع و اتفاق جملکی حکما متقدم و متاخر حاصل است بر انکه از این فضایل
حکمت و شجاعت و عفت و عدالت و هیچکس مستحق تمدح و مستعد مباهات و مفاخرت
نشود الا انکه موصوف و موسوم دار آسته باشد بکمال مرتبه یکی از این مهار یا بهر چهار چرا
که گاه باشد که مرتبه فرد فرد از دو و سه ان فخر کنند باین چهار فضیلت بر کردد که بعضی از
آباء و اسلاف انسان البته یکی از این چهار فضایل موسوم بوده اند و اگر کسی بشوق و تغلب یا
بکثرت مال مباهات کند اهل عقل ابرو انگشت بر سر و بعبارتی دیگر پیش از این گفته شد که نفس
را دو قوت است یکی ادراک بذات دوم تحریک بآلات و باز هر یکی از این دو منقسم
بر دو شعبه است اما قوت ادراک منقسم شود بقوت نظری و قوت عملی و اما قوت
تحریک منقسم شود بقوت دفع یعنی غضبی و قوت جذب یعنی شهوی پس بدین
اعتبار قوی چهار شوند و چون تصرف هریک از انچه تعلق باو دارد بر وجه اعتدال
بود چنانکه باید و چندانکه باید بی زیاده و کمی فضیلتی حادث شود پس فضایل نیز چهار بود یکی از
تهذیب و پاکیزه ساختن قوت نظری و ان حکمت بود دوم از تهذیب قوت علمی و ان
عدالت بود سیم از تهذیب قوت غضبی و ان شجاعت بود چهارم از تهذیب قوت
شهوی و ان عفت بود و چون کمال قوت علمی ان بود که تصرفات او در انچه

تعلق بعقل دارد بر وجهی باشکر باید و تحصیل این فضایل تعلق بعقل دارد از اینجهت حصول اعمال
موقوف بود بر حصول این فضیلت دیگر چنانکه در عبادات اول گفته اند و اینجا
اشکالی وارد است و آن آنست که حکمت را قسمت کردیم بعملی و نظری و حکمت عملی را بر سه صنف
که یکی از ان مشتمل است بر فضایل چهارگانه که یکی از انجمله حکمت است پس نفس حکمت قسمی باشد
از اقسام حکمت و این قسم باطل بود بوجه هیچ چیز نمیشود که قسمی از اقسام خودش باشد و حل این
اشکال آنست که همچنانکه عمل را تعلقیست بنظر و بدین سبب در میانه این اقسام علوم قسمی که
مخصوص بود باموری که وجود آن تعلق بتصرف عالم دارد موسوم شده است بتقسیم عمل نظر
را نیز متعلقیست بعمل چه نظر از امور یست که وجود آن تعلق بتصرف ناظر دارد پس ازین
جهت تحصیل اصل حکمت قسمی از اقسام حکمت عملی افتد تا چند انکه عدالت از حکمت بود و حکمت از
عدالت بود یا انکه مراد از حکمت در اینمقام استعمال عقل عملی باشد چنانکه بایه و از احکمت عملی نیز
خوانند و بسبب اعتبار اختلاف خلل از قسمت زایل نشود و ننگ بر خیزد و هریک ازین فضایل
اقتضاء استحقاق مدح صاحب فضیلت کند بشرط تعدی از و بغیر او چه مادام که اثران فضیلت هم در ذات
او باشد و بغیر او سرایت نکند و موجب استحقاق مدح نشود و شاید که صاحب سخاوت را که
سخاوت از و تعدی نکند بغیر سزد متقاق خوانند نه سخی و صاحب شجاعت چون بدین صفت بود و غیور
بنده شجاع و صاحب حکمت را چون حکمت او بغیر او سرایت نکند مستبصر خوانند نه حکیم اما چون
فضیلت عالم نشود و از خویش بدیگران سرایت کند هر آینه سبب خوف و رجا او دیگران گردد پس سخاوت
رجا بود و شجاعت سبب خوف اما در دنیا چه این دو فضیلت تعلق بنفس حیوانی دارند و از نوع علم هم

سبب رجا

سبب رجا و هم سبب خوف هم در دنیا چه این فضیلت تعلق بنفس حیوانی دارد
و چون هیئت که سبب سباست و احتشام باشند حاصل آید مدح لازم شود
و در تعریف این فضایل گفته اند که حکمت آنست که موقوف هر چند نه وجود دارد حاصل
شود و چون موجودات الهیت با انسان یعنی وجود آن بعمل انسان حاصل نشود پس حکمت
دو نوعست یکی را نسبتی دیگری کرد نه یعنی نظری و عملی و شجاعت آنست که نفس غضبی اطاعت
نماید نفس ناطقه را تا در امور هولناک مضطرب نشود و اقدام بر حرب رای او کند تا هم فعلی
کرده چمیل بود و هم صبر بر که نماید محمود و عفت آنست که شهوت مطیع نفس باشد تا تصرفات او
بحسب اقتضاء رای او بود و از آزادی در وظاهر شود و از بند که هوای نفس بر استخدام
لذات فارغ ماند و عدالت آنست که اینهمه قوتها با یکدیگر اتفاق کنند و قوت تمیزه
را امتثال نمایند تا اختلاف هوا و کشش قوتها صاحبش را در ورطه حیرت نیفکند و اثر
انصاف و ران و انصاف پیشه در وظاهر شود و الله اعلم **فصل چهارم** در انواعی که در
تحت اجناس فضایل بود و در تحت هریکی ازین اجناس چهارگانه انواع نامحصور بود و ما انچه
شهورتر است یاد کنیم اما انواعی که در تحت جنس حکمت است **اول** و **دوم** سرعت فهم
**سیم** صفای ذهن **چهارم** سهولت تعلم **پنجم** حسن تعقل **ششم** تحفظ **هفتم** تذکر اما دو گانه ان
بود که از کثرت تتبع مقدمات نتیجه سرعت نتیجه دادن مقدمات و سهولت پرون
نتیجها ملکه شود و بر مثال برقی که بدرخشد و اما سرعت فهم ان بود که نفس را حرکت از
مقدمات بلوازم ملکه شده باشد که دران بمکثی زیاده محتاج نشود و اما صفای ذهن

وهم در آخرت ۲

ان بود که نفس را استعداد استخراج مطالبی با اضطراب و تشویش که بروتابی کرد حاصل شود
اما سهولت تعلم ان بود که نفس اکتساب جهات در فکر و نظر تا با ممانعت خیالهای متفرقه
بتمامی توجه بمطلوب کند و اما حسن تعقل ان بود که در بحث و طلب کشف از هر حقیقتی حد
مقداری که باید بداند بدارد که تا نه چیزی که در ان حقیقت داخلست فرو گذاشته باشد
و نه چیزی که از و خارجست بها کرده باشد و اما تحفظ ان بود که صورتها یا را که و هم عقل
بقوت تفکر یا تخیل ملخص و مستخلص کرده باشند نیک نگاهدارد و ضبط کند و اما تذکر
ان بود که نفس را علی الحفظ صور محفوظ بهر وقت که خواهد بآسانی دست دهد از جهة ملکه که کسب
کرده باشد و اما انواعی که در تحت جنس شجاعت است یازده نوع است اول کبر نفس دوم
نجدت سیم بلند همتی چهارم ثبات پنجم حلم ششم سکون هفتم شهامت هشتم
تحمل نهم تواضع دهم حیت یازدهم رقت اما کبر نفس ان بود که نفس بکرامت و عزت
پرواکند و بتهوا انکری و عدش الثفات ننماید بلکه بر تحمل امور نامناسب و غیر مناسب قادر باشد
و اما نجدت ان بود که نفس اعتماد داشته باشد به ثبات خویش تا در حال خوف جزع بدو
راه نیابد و حرکات نامنتظم از و صادر نشود و اما بلند همتی ان بود که نفس را در حال طلب
جمیل سعادت و شقاوت اینها بچشم در نیاید و بدان خوشحال و دلگیری ننماید
تا بحدی که از هول ترک باک ندارد و اما ثبات ان بود که نفس را قوت مقاومت
آلام و شدائد بحد مستقر شده باشد تا از عارض شدن امثال آن الام گشته نشود و اما حلم
ان بود که نفس را از آمیدی حاصل نشود که غضب بآسانی تحریک آن تواند کرد و اگر بروی



بدو رسید باضطراب و فتنه انگیزی در نیاید و اما سکون ان بود که در خصومات یا در جهها
که جهة محافظت حرمت یا دفع فساد و خلل از شریعت لازم شود و خفت و بسیکباری
ننماید و این را عدم طیش نیز گویند و اما شهامت ان بود که نفس حریص گردد بر اکتساب امور
عظام از جهت نام نیک و اما تحمل ان بود که آلات بدنی را فرسوده گرداند در استعمال
از جهة اکتساب امور پسندیده اما تواضع ان بود که خود را زیاده نشمرد بر کسانی
که در رجاه از و پایین تر باشند و اما حمیت ان بود که در محافظت ملت یا حرمت از
چیزهای که محافظت ان واجب بود تکاهل ننماید و اما رقت ان بود که نفس از مشاهده
تالم ابنای جنس متاثر گردد یا اضطرابی که در افعال او حادث شود اما انواعی که در تحت
جنس عفت است دوازده است اول حیا دوم رقی سیم حسن هدی چهارم مسامحت
پنجم دعت ششم صبر هفتم قناعت هشتم وقار نهم ورع دهم انتظام یازدهم
حریت دوازدهم سخا اما حیا ضبط و حفظ نفس باشد از کردن قبیحی که بخاطر خطور کند بجهة
احتراز از استحقاق مذمت و اما رقی انقیاد نفس بود امور را که حادث شود از
طریق تبرع نه از روی لزوم و تحکم و از او مانت نیز خوانند چه و مانه در لغت بمعنی نرمی و هموارگی
بود و اما حسن هدی آن بود که نفس را در کامل ساختن خویش بزینت دادن بصفات
پسندیده رغبتی صادق حاصل شود و اما مسامحت آن که نفس محاباة بغیر معاملت تحمل
و نیکویی نماید در وقت تنازع راههای مختلفه و احوال متباینه از روی قدرت و
ملکه که اضطرار بر ابدان راه نبود و اما وعت آن بود که نفس ساکن باشد در وقت

حرکت شهوت و مالک عنان خویش بود و اما صبر آن بود که نفس برابری و مقاومت کند
با هوا و هوس تا فرمان برداری لذات قبیحه از و صادر نشود و اما قناعت آن بود که نفس
آسان گیرد امور خوردن و آشامیدن و ملابس و غیر از او رضا دهد بآنچه دفع ضرورت
کند از هر جنس که اتفاق افتد و اما وقار آن بود که نفس در وقتی که بر آنچه شده باشد
بوی مطالب آرام نماید تا از آن باز دارد که تجاوز از و صادر نشود بشرط آنکه مطلوب فوت نکند
و اما ورع آن بود که نفس ملازمت بر اعمال نیکو و افعال پسندیده و تصور و تشور را بدان راه
مذهب و اما انتظام آن بود که نفس را آنگاه باز داشتن تقدیر و ترتیب امور بر وجه واجب و
موافق مصالح ملکه شود و اما حریت آن بود که نفس قادر شود بر اکتساب مال از وجوه مباحی
خوب و صرف آن در وجوه مصروفهای پسندیده و منتفع نماید از اکتساب از وجوه مکاسب
و اما سخا آن بود که صرف کردن اموال و بکار انداختن در جهات بر وجه سهل و آسان بود تا چنانکه باید و
چندانکه باید بمحل استحقاق برساند و سخا نوعیست که در تحت او انواع بسیار است و بتفصیل
بعضی از آن احتیاج افتد انواع فضایل که در تحت جنس سخاست و آن هشت نوع بود اول کرم
دوم ایثار سیم عفو چهارم مروت پنجم نبل ششم مواسات هفتم سماحت هشتم
مسامحت اما کرم آن بود که بر نفس سهل نماید صرف کردن مال بسیار در امور که نفع آن
عام و قدرش بزرگ بود که مصلحت اقتضا کند و اما ایثار آن بود که ایثار بر نفس آسان
بود از مایحتاج که بخاصه او تعلق و آشیه باشد بر خواستن و بذل کردن در وجه که کرم او را
استحقاق ثابت بود و اما عفو آن بود که بر نفس آسان بود ترک جزا دادن بدی



بدی یا طلب مکافات نیکی بی نیکی با وجود تمکن از جزا دادن قدرت بر آن و اما
مروت آن بود که نفس را رغبت تمام بود بآراستگی خود بزینت افعالات و نبول آنچه
ناچار است یا زیاده بر آن و اما نبل آن بود که نفس خوشحال نماید بملازمت افعال
پسندیده و ملازمت سیرت ستوده و اما مواساة همراهی و معاونت یاران و دوستان
و مستحقان بود در معیشت و شریک کردن ایشان را با خود در قوت و مال اما سماحت
بذل کردن بدل خوش بعضی از چیزها یا را که ضرورت نبود بذل آن و اما مسامحت
ترک کردن بعضی از چیزها باشد که ضرور نبود ترک آن از روی خویشتن داری و اما انواعی که
در تحت جنس عدالت است دوازده است اول صداقت دوم الفت سیم وفا چهارم
شفقت پنجم صلهٔ رحم ششم مکافات هفتم حسن شرکت هشتم حسن قضا نهم توده
دهم تسلیم یازدهم توکل دوازدهم عبادت اما صداقت مجتبی بود صادق که باعث شود
بر اتمام بجملگی اسباب فراغت دوست و ایثار رسانیدن هر چیزی که ممکن باشد باو
و اما الفت آن که رایها و اعتقادات کردهی در معاونت و همراهی یکدیگر بجهت تدبیر
معیشت متفق شود و اما وفا آن بود که از التزام طریق صدر باز نماند و معاونت تجاوز جایز
نشمرد و اما شفقت آن بود که از حال غیر مناسب که بکسی رسد متأثر شود و در مهمات و همت
بر ازالهٔ آن کار کند و اما صلهٔ رحم آن بود که خویشان و پیوستگان را با خود در خیرات و نیکی
شریک دهد و اما مکافات آن بود که چیزها را که با و کنند جبران آن یا زیاده از آن
عوض کند و در بسی بکمتر از آن و اما حسن شرکت آن بود که دادن و ستدن در

اخلاق ناصری
تلخیص حسن خاجه
نصیر دین طوسی

در معاملات بر وجه اعتدال کند چنانکه موافق طبایع دیگران افتد و اما حسن اخلاق آن بود که
حقوق دیگران که بر وجه جزا دادن نیکوتر راند از نفس و پشیمان خالی نباشد و اما تودد
طلب دوستی امثال خود و اهل فضل نماید بخوش رویی و نیکو سخنی و دیگر خیرها که باعث
دوستی بود و اما تسلیم آن بود که بفعلی که تعلق بمباری سبحانه تعالی داشته باشد یا بکسانی که بر آن
اعتراض جایز نبود و در رضای او بخوشنودی و تازه رویی از پیش رود اگرچه موافق طبع
او نبود و اما توکل آن بود که در کارهایی که حوالت آن بقدرت و کفایت بشری نبود
و رای و رؤیت خلق را در آن مجال تصرفی صورت نبندد زیاده و نقصان و
تعجیل و تاخیر نطلبد و بخلاف آنچه باشد میل نکند و اما عبادت آن که تعظیم و تمجید
خالق خویش جل و علا و مقربان حضرت او چون ملایکه و انبیا و اولیا علیهم السلام و
طاعت و متابعت ایشان و فرمان برداری اوامر و نواهی صاحب شریعت ملازمت کند و تقوی را
که مکمل و متمم کننده اینهاست بوشعار و دثار خود سازد و اینست حصر انواع فضایل و ارکان
بعضی با بعضی فضیلتهای بی اندازه تصور توان و بعضی را نامی خاص بود و بعضی را نبود و بالله
التوفیق **فصل پنجم** در حصر اضداد و ان اجناس که اصناف رذایل اند ضعف رذایل
زبون باشد چون فضایل در چهار جنس محصورات اضداد ان که اجناس رذایل و صفات
بد بود در اول نظر و بحسب ظاهر هم چهار تواند بود و ان جهل باشد که ضد حکمت است و جبن که
ضد شجاعت است و شره که ضد عفت است و جور که ضد عدالت است و اما بحسب نظر اخر و
بحث مستوفی ظاهر فضیلتی را حد است که چون از ان حد تجاوز نماید چه در طرف غلو و چه در طرف تقصیر رذیلتی



و نقصی نخیزد بلکه هر قیدی که در تعریف فضیلتی معتبر بود چون اهمال کنند و با قیدی که
معتبر نبود ضم نمایند و رعایت کنند ان فضیلت نقص و رذیلت گردد پس هر فضیلتی بمنزله
میانه شتی است و رذایل که در تقابل او باشند بمنزله اطراف مانند مرکز و دایره تا هیچ نقطه
بر سطح دایره بمرکز نزدیکتر از مرکز نیست و دورتر ازین نقطه‌ها است از محیط و دیگر نقطه‌ها که شمار ان در
حصر و عد نیاید از جوانب چه بر محیط و چه بر وجه در داخل محیط هر یک در جایی که باشد نزدیکی
ان محیط بیشتر از نزدیکی مرکز بود و بمحیط همچنین هر فضیلت را حدی بود که ان حد از رذایل در
غایت بعد باشد و انحراف از ان در هر جهت و جانب که اتفاق افتد موجب قرب
بود بر رذیلتی اینست مراد حکما از انکه گویند فضیلت در وسط بود و رذایل بر اطراف
پس ازین روی در تقابل هر فضیلتی رذیلتهای نامتناهی بود چه وسط منحصر در یکی بود
و اطراف نامحدود و ملازمت فضیلت مانند حرکت بود بر خطی مستقیم و ارتکاب
رذیلت مانند انحراف ازان خط و ظاهرست که میان دو چیز خط مستقیم چون یکی تواند بود
و خطهای نامستقیم نامتناهی تواند بود و همچنین تشعبات و شوک طرایق فضیلت چون هر یک نهج صوابی
نبندد و انحراف ازان منهج نامحدود باشد و از انجهت بایسته صعوبتی که در التزام طریق فضایل
واقع باشد و انچه در بعضی اشارات شریعتها آمده است که صراط خداوند از مویی باریکتر و از
شمشیر تیزتر بود عبارت از همین است چه تحقیق وسط حقیقی در میان اطراف نامتناهی مشکل است
و تمسک و عمل بان بعد از تحقیق مشکلتر و انچه حکما گفته‌اند که اصابة نقطة الهدف اعسر من العدول
عنها و لزوم الصواب بعد ذلک حتی لا تخطئها اعسر و اصعب یعنی دشوارتر به نقطه

هرف که نشانه نگاه نیرست و مراد از رو در آنجا وسط امورست باعتبار انکه هرف را
در میانه میکذارند و شوارترست از عدول ازان بقط و بعد از درست زدن ان لازم
ان بود که همیشه درست زنند و از نشانه و میانه هرگز در نگذرند و شوارتر و مشکلترست
از زدن اول همین خواسته اند و بباید دانست که وسط بدو معنی اعتبار کنند یکی انچه فی نفسه
وسط حقیقی بود میانه دو چیز مانند چهار که وسط باشد میانه دو و شش و انحراف ان از
وساطت محال باشد و دوم انچه وسط بود بالنسبه و باعتبارات تغیر و تبدیل یابد مانند
اعتدالات نوعی و شخصی نیز و یک اطبا که باعتبار انواع و اشخاص و امکنه و ازمنه میزمایند
و اعتبار وسط درین علم از قبیل باشد و از انجاست که شرایط هر فضلی بحسب هر شخص مختلف
باشد و مختلف شود باختلاف احوال و افعال ازمنه و غیر ان هم اختلافی لازم آید در تعاریف
هر فضایلی از فضایل شخص معین رذایل نامتناهی باشد چنانکه گفتیم پس رذایل شخصی در حد و
عد نتوان آورد و ازین سبب است که داعیهای شر سخت بسیارست و داعیهای خیر
اندک و لیکن حصر این اعداد و اشخاص بر صاحب این فن لازم نیست چه بر صاحب این
صناعت بیان کردن اصول و قوانین کلیه لازم است نه شمردن جزویات و حصر انها چنانکه
در رد و کرد زکر را قانونی هست در تصور عمل ساختن و رد و نکاشتن که بواسطه ان قانون اشخاص
نامتناهی ازین نوع را در عمل تواند آورد و در هر موضعی مصلحت ان موضع را از انچه مقتضای مادهٔ
معین و مقدار معین و اندازهٔ حجم باشد رعایت نماید و واجب نبود که تصور کنند اعداد
در ماو اشتریهای مختلف را که در وجود نیستند و نه آورد و همچنین لازم نبود که عدد حفظ و ادراک



نهایند کل شمرده فیاد هایی را که در طریق صناعات ایشان واقع میشود و چون
انحرافات راجع بدو نوع است یکی انچه از انجاوز در طرف افراط رذیلتی لازم آید و
دیگر انچه از انجاوز در طرف تفریط و کم کردن لازم آید پس در مقابل هر فضیلتی دو جنس رذیلت باشد
که ان فضیلت در وسط بود و ان دو رذیلت در دو طرف و چون بیان کرده شد که اجناس
فضایل چهارست پس اجناس رذایل هشت بود دو از ان در مقابل حکمت است و ان
سفه و بله بود و دو از ان در مقابل شجاعت و ان تهور و جبن بود و دو در مقابل عفت است و ان
خلل شره بود و خمود و شهوت یعنی بیکین شهوت و دو در مقابل عدالت بود و ان ظلم بود و انظلام
و اما سفه و ان در طرف افراط و زیاده رویست در استعمال قوت فکری بود در انچه واجب
نبود و یا زیاده بر اندازه که واجب بود و بعضی از مرا گرزی خوانند و اما بله و ان در طرف
تفریط و نقصان است در تعطیل این قوت بود و بمبارادت نه از روی خلقت یعنی که در اصل
خلقت در کسی ناقص و معطل باشد ابله خوانند اورا بلکه بله انست که در اصل خلقت
قصوری درین قوت نباشد و آدمی بمبارا ده و خویشتن را خود از اسعطل و الکند اورد و
کار نفرماید و اما تهور و ان در طرف افراط است اقدام بود بر انچه اقدام کردن بر ان
نیکو نباشد و اما جبن و ان در تفریط است حذر از خیریت که حذر از ان پسندیده
نباشد و اما شره و ان در طرف افراط است حرص باشد بر لذات زیاده از مقدار ضرورت
و اما خمود و شهوت و ان در طرف تفریط است سکون بود در حرکت در طلب لذات ضروری
که شرع و عقل در اقدام بر ان رخصت داده باشند از روی حیا و یا وجود قوت از روی

نقصان خلقت چنانکه در بکه گفته شد و اما ظلم و آن در طرف افراط باشد و تحصیل اسباب
معاش است از وجوه بذل غصب و غارت و مانندان و اما انظلام یعنی ظلم کشیدن و
آن در طرف تفریط است تمکین نمودن کسی را که بخلاف حق طلب ازین شخص نماید بجهته
اسباب معاش خود بطریق غصب و غارت و اطاعت نمودن انکس را در آنچه طلب
مال بی استحقاق و عذری بلکه بطریق مذلت و بسبب آنکه وجوه رسیدن با موال او قوتها
و غیران بسیار است ظالم و خائن همیشه بسیار مال باشند و متظلم کم سرمایه و عادل
متوسط حال و بهم برین دستور در تحت اجناس فضایل انواعی که باشند عجب نباشد بکرتا بعود
هر نوع دو رذیلت معلوم شود یکی در طرف افراط و دیگر در طرف تفریط و تواند بود که هریک را
ازین انواع و اصناف رذیلتی نامی معین وضع کرده باشند اما چون مقصود در تصور آید ما را عبارت
غنا حاصل آید چه عبارت برای رسیدن بمعانی بکار آید و بالجمله تمثال آنچه بازاء انواعی چند لازم
آید یاد کنیم تا دیگر از ابرلن قیاس کنند گوییم از انواع حکمت نوعی بر شمردیم دهکان و
سرعت فهم و صفای ذهن و سهولت تعلم و حسن تعقل و تحفظ و تذکر اما دهکان وسط بود میان جمود
در جانب افراط و بلادت در جانب تفریط و بین بلادتان خواهیم که از روی حقیقت باشد نه
از عدم خلقت و اما سرعت فهم وسط بود میان سرعت تخیلی که بر سبیل اختطاف در یابد بی تامل
محکم کردن فهم یعنی ذهن بمعانی را تمهدی در یابد بی آنکه در فصیل آنها را درست کرده باشد
و میانه در یکی که از تاخیر فهم ملکه و عادت شود و تا بسبب آن در استنباط نتایج تاخیر افتد و
میان بر افروختگی و تهدی ذهن که بسبب درنگ تشنن از حد از مطلوب بازدارد و اما سهولت تعلم وسط



بو میان تهدی و تشنن سستی گردن که قرار گرفتن صور تها در ذهن محال این هر میان کند
و سر باز زدن که بسبب آن یاد گرفتن چیزی متعذر باشد و میان تصور و فکر از تعقل تمامی مطلوب
و اما تحفظ و اسطه بود میان اهتمامی را باید بضبط آنچه ضبطش نباید و بود میان غفلتی از نگاه
داشتن صور تها در ذهن که آن غفلت کشنده بود با اهمال و در حفظ آنچه حفظش ضرور باشد و اما
تذکر وسط بود میان بسیاری عرض کردن چیزها بر ذهن که اقتضا تضییع روزگار کند می آلات ادراک
کند و میان نسیانی که از اهمال آنچه مراعات او واجب بود لازم آید و بهم برین نسق در انواع
دیگر از اجناس میباید گفت و بباید دانست که بعضی را نامی مشهور بود چنانکه وقاحت یعنی بی حیایی و حمق یعنی
دهشکر که در طرف فضیلت حیا اند و اسراف و بخل که در طرف فضیلت سخا اند و بکتر و تذلل
که در طرف فضیلت تواضع اند و فسق و تبرج که در طرف فضیلت عبادت اند و کاهکه کم فضیلتی نسبت
بوسط وجود و عدم مایل بطرف وجود باشد و وجودی بود مانند سخاوت در شجاعت که طرف
افراطش بر بعضی ناقص نظر ان مشتبه شود و میان ان رذیلت و نفس فضیلت فرق نکنند تا
چند انکه اسراف و تهور بیشتر پسندند گمان برند که فضیلت کاملتر است و در طرف تفریطش این
اشتباه بیفتد چنانکه در بخل و جبن چه این هر دو طرف عدمیت و فرق میانه وجود و عدم
سخت ظاهر و هر فضیلتی که نظر بوسط مایل بطرف عدم باشد و عدمی بود و بعکس این حکم دارد مثلا در
تواضع و حلم طرف افراط مشتبه شود بطرف تفریط که وجودی بود و اشتباه نباشد و در فضیلتی که
زیادت رجحان در یکطرف نداشته باشد مانند عدالت هر دو طرف واضح بود و بدانست میان
اصناف رذایل بجب اجمال و از بعضی ازین اصناف انواع امراض نفس را حادث شود چنانکه

و اما صفاء ذهن وسط بود میانه ظلمتی که در نفس حادث شود صح

و اما صحتی تعقل وسط بود میان عرف فکر باید دانست که چیزی که در تعقل مطلوب زاید بر حد صح

بعد ازین شرح اسباب و علامات و علاجات گفته شود ان شاء الله تعالی فصل ششم در
فرق میان فضایل و آنچه شبیه فضایل بود و از احوال پیش ازین در باب که در میان جزو مقاد
بود یاد کرده ایم که موجبات سعادت کامل بحاصل قوی ناقصه است و بیان کردیم که تکمیل قوی
بتحصیل فضایل چهارگانه ازینش رود پس موجبات سعادت اجناس فضایل چهارگانه بود
و انواعی که در تحت آن اجناس باشند و سعید کسی بود که ذات او مجمع این صفات بود و دران
یک جنس از فضایل تعلق بقوت نظری دارد و دران حکمت است و سه جنس باقی تعلق بعمل دارد
پس محل ظهور آثار نفس ناطقه بود و مظهر آثار سه جنس دیگر بدن و چون افعال صادر
بشود از مردم شبیه بافعال فضایل و در میان فضیلت و آنچه فضیلت نبود و میان فرق
حقیقت هر فعلی و تمیز میان آنچه سبب فضیلت بود و آنچه بسبب حالتی دیگر باشد غیر فضیلت
احتیاج است پس درین اثنی عشر از فرج پیش کنیم که ما در حکمت خاصی باشند که بسائل
علوم راجع و حفظ کنند و در اثنا محاوره و مناظره بیان هر نکته از نکت مستحقی را
که بطریق تقلید یاد گرفته باشند بروجهی ایراد کنند که مستمعان تعجب نمایند بر وفور علم
و کمال فضل او پس گواهی دهند او را بر حقیقت اتصاف و آراستن بفضیلت که در حکمت بود
در ضمایر ایشان مفقود بود و خلاصه عقاید و حاصل معارف ایشان سنگ و حرف بود و مثل
ایشان در تقریر علوم مثل حیوانات بود در تقلید افعال انسان و مثل کودکان در شبیه
نمودن بافعال پس آثار اجتماعات و امثال ایشان شبیه بود بآثار حکما و از جهت
آنکه مصدر حکمت نفس است اطلاع بر جنس مشابهت کمتر افتد و همچنین عفیفان صادر شود

حکمت سه

ازین

از کسانی که عفیف النفس نباشند مانند جماعتی که از لذات و شهوات دنیا روی بگردانند
یا بجهت اشتهار چیزی هم ازان جنس در حقیقت و ماهیت که زیاده از انقدار بود هم در
عاجل دنیا و هم در آجل آخرت یا بسبب انکه از احساس ملایم بعضی ازان اجناس بی نصیب بوده
باشند ذوق ان در نیافته و از ممارست و تجربت آن غافل مانده باشند مانند
بعضی از اهل صحراء که جهاد و پیاپی نهاد و سیاحت ما که از شهر دور تر افتاده باشند و یا بسبب انکه از کثرت
تناول و مداومت ان رکهای و معدهای ایشان باستلا مستولی گشته باشد و کلال و ملال بجاست راه
یافته و یا بسبب سکون شهوت و نقصان خلقی که در مبدا فطرت یا از جهت اختلال ترکیب
بنیت که در بدن حادث شده باشد و یا بسبب خوفی که از خلاف آن توقع دارند مانند
خوف الآم و امراض که از اجتی از افراط در شهوات بود و یا بسبب مانع دیگر از موانع جمیل
عفیفان از اجتماعات و امثال ایشان صادر شود و بدانکه ذوات ایشان بصفت عفت موصوف
بود و عفیف بحقیقت کسی بود که حد وسطی عفت نگاه دارد و باعث او بر اختیار این فضیلت عفت
ان بود که داند که ربت قوت شهوانی که بقای شخص و نوع انسان بوجود ان ممتنع است
که باین زیور بعض عفت آراسته باشد و شاید که بغرضی دیگر چون جر منفعتی یا دفع ضرری بدان تمایزد
و بعد از تقدیم این کتاب بر تناول هر صنفی از مشتهیات بقدر حاجت چنانکه یاد خواهد کرد
باید بر وجهی که بصلاح اقتضا کند اقدام نماید و همچنین عمل بسخا صادر میشود و اگر کسانی
که سخاوت حقیقی از ایشان منتفی باشد مانند کسانی که بمال بخل کنند و طلب تمتع از شهوات یا بجهت
جمال یار یا بالطبع مزید جاه و قرب پادشاه یا در طریق دفع ضرر از نفس یا مال یا عرضی دیگر

کنند برکسانی که بسمت استحقاق موسوم باشند چون اهل شروکسانی که بمکر و خدعه و
انواع لهو و اشتهار باشند یا بذل از جهت دفع زیاده طلبی کنند و این مانند افعال تجار
و اهل مرابحه بود و سبب بذل اموال و از امثال این طایفه و صدور اعمال نیکو از ایشان ان
بود که بعضی بشومی طبیعت لاف زدن و ریا و بعضی بلای حرص و شره مبتلا باشند و همچنین
جمعی برای طلب ریح و سود و بعضی بجهت نفع تجارت و کرد و هیز نیز باشند که بذل
مال ایشان بر سبیل اسراف بود بلکه بسبب قلت سرعت بعد از احتیاج مال و اهمال شیوه و اکثر
اوقات نه از افتقار یا کسانی که از تعب کسب و صعوبت جمع کردن و بهر رسانیدن مال پاک چیز
باشند چه آنکه ظاهر است که مادام اهل صعب است و از همه خوب و شوارتر است که بهره مند و محافظ آن
بغایت سهل و آسان و حکما در تمثیل این معنی حدیث مرد پیر آورده اند که سنگ گران بر کوهی بلند برد و
و از انجا فرو گذارد و با ستنها و آورده اند چه کسب در دشواری چون بردن سنگ گران بر قرار
کوه و خرج در آسانی چون فرو گذاشتن ان سنگ است بسوی نشیب و احتیاج بمال ضروری انسانست
در تدبیر عیش و منافع ذات در اظهار حکمت و فضیلت و کتمان ان از وجوه ستوده و مشکل است چه
کسبهای نکوهیده کم است و سلوک طریق ان بر ارباب مردان و شوار اما بر غیر ایشان که پروا
نکنند بکیفیت کتمان ان آسان بود و بدین سبب بیشتر کسانی که بازاد کی از آسایش باشند
در مال کم بهره افتند و از نخوت و ورزکی رنگایت نمایند و اضداد ایشان که از وجوه خبیثات
و طرق ناستوده جمع مال کنند فراخ عیش و منبسط و محبوب و اقران و عوام باشند
لیکن عاقل بر ادبت ساحت از مذمت و اعراض و پاکیزه از عرض از چرکنت خباثت و دوری



و دوری از ظلم بر امثال خود و زیر دستان و دیگر امور که باعث رسوایی و عار است مانند
جبله و مکر با مهمان و قیادت بیگانه فاجران و رواج دادن متاعهای بد و نظر غنیها و ملوک
و یاری ایشان در ظلم و قبایح و تحسین افعال زشت ایشان کردن بموافقت طبع ایشان
و بدگویی مردم پیش ایشان کردن و سخن چینی و افترا و کذب و دیگر انواع شر و فساد
که طالبان اموال از ارتکاب بسیکنند و از ان پروا ندارند بر جمیع دهر و خباثت کنند بر منتفعی و راحتی
که در عوض ان افعال بدو خواهد رسید پس بر نخبت را لازم است که نه از گردش روزگار
شکایت نماید و نه بر چنین متمولان و منعمان حسد برد و لیکن سخن بحقیقت انیکس بود که نزول اهل
بعوض دیگر جز انکه نسخی و نفسه نیکوست مخلوط نکرداند و اگر نظر او بر نفع غیر افتد با العوض و قصد نماید تا در
بعلت اولی التفات نماید که جواد محض است تشبه نموده باشد و کمال حقیقی حاصل کرده و همچنین شجیه
بشجاعت حاصل شود و صادر کردد از بعضی مردمان که شجاعت در ایشان موجود نبود مانند کسانی که
بر مبارزت حروب و ارتکاب مهلکها خطر اقدام نمایند در طلب مال یا مملکت یا چیزی از
انواع مرغوبات و شهوات که حصر و عدد ان ممکن نبود چه باعث بر اقدام اینها طبیعت حرص باشد
نه طبیعت فضیلت و صبر و ثبات بر امثال این هولها نه از فرط شجاعت بود بلکه از غایت حرص
و نهمت بود چه نفس شریف را بر عوض خطر نهادن و بر مکابره و هول عظیم اقدام نمودن در
مال یا چیزی که مانند مال باشد نهایت خساست همت و رکاکت طبع تواند بود و بسیار
بود که عیاران بعفیفان و شجاعان شباهت نمایند با انکه دورترین همه خلق باشند از
فضل و فضیلت تا بجدی که اعراض از شهوات و صبر بر عقوبات حکام و پادشاهان از ضرب

نازیانه و قطع اعضا و اصناف جراحات که از ایشان صادر شود و باشد که
بعضی نهایت ان صبر بر سند و بدست و پای بریدن و چشم کندن و انواع عذاب و نکال و
بریدن اعضا و از کله او یختن و قتل رضا دهند تا اسیم و دکر ایشان در میان قومی ابنا جنس و نژاد
خویش کرد از حیث بی ری و نقصان فضیلت مانند ایشان باشند با تا و شبایه کرده اند و همچنین
شجاعت نماید حال کسی که از ملامت قوم و عشیرت یا از خوف پسلطان یا از فقدان از جاه
محترز باشد و یا کسی که بار ا بطریق اتفاق بر آوان ظفر یافته باشد یا اعتقادی که از تکرار
ان عادت در تخیل آورد و در اسخ بود بعد م سوقتی که بمواقع اتفاقات او را حاصل باشد
موجب معاودت بقتال نخیال شود و همچنین عشاق در طلب معشوق از غایت رغبت
در فجور یا از زیادت حرص بر تمتع از نشاهده او خوشتن را در ورطهای مخوف اندازد و در ک
بر حیات خشیا کنند اما شجاعت شیر پیل و دیگر حیوانات اگرچه شبیه بشجاعت بود اما
نه شجاعت بود چه شیر بقوت و تفوق خود اعتماد دارد و بر ظفر مشرف است پس اقدام او
بطبیعت غلبه و قدرت باشد نه بطبیعت شجاعت یا انکه در اغلب صیدی که شیر قصد او
کند از آلت مقاومت عاری باشد و مثل او با فریسه یعنی انچه شیر قصد او کند و میکشد
مثل مبارز ی تمام سلاح بود و که قصد ضعیفی بی سلاح کند مع هذا آنچه شرط فضیلت است در شجاعت
است یعنی شعور و قصد بکمیل فضیلت ندارد و لیکن شجاع بحقیقت کسی بود که خذر او از
ارتکاب امری شنیع قبیح زیاده از خذر او باشد از انقطاع حیات و بدین سبب
قتل پسندیده خشیا کند هر چند لذت شجاعت در تهدا ان احساس نفشد چه در اوایل عمل



شجاعت آزار و تشویش بود و لیکن در عاقبت الامر لذت ان احساس افتد چه در اوایل دنیا
چه بعد از مفارقت خاصه جانبی که بذل نفس در حمایت حق و در راه باری عز و علا و در مصلحت
دو جهانیان خود و اهل دین کرده باشد چه انکس که این سیرت را من کیر او شنود و اند که بقا او در
نازل روزی چند معدود خواهد بود و هر آینه سرانجام کار او سرکست و تمت و رای او در محبت
حق و قدم او در طلب فضیلت ثابت و مستقیم باشد پس دفع خلل از دین و حمایت حرمت
از دشمن و کوتاه کردانیدن دست تغلب از اهل دین و جهاد در راه خدای تعالی
اختیار کند و از کریختن ننگ دارد و داند که بدرل در اختیار فرار طلب بقای جزوی میکند که
بهیچ حال باقی نخواهد بود و از روی حقیقت طالب امر محال است و دیگر انکه اگر روزی چند دولت
یابد عیش او منغص و تلخ و حیوة او مکدر گردد و در معرض خواری و ذلت و آزرد کی و مذلت
روزگار کذراند پس تحمل یک بار فضیلت شجاعت و در کریاقی و ثواب ابدی دوست تر
دارد از بقای خویش با چندین عیب و آفت و ننگ شجاع و امام نجتی امیر المؤمنین علی ابن ابی
طالب علیه السلام که بالقاب از محض شجاعت صادر شده است مصداق این معنی است ان
سخن اینست که قال للاصحابه ایها الناس انکم ان لا تفروا تموتوا و الذی نفس ابن ابی طالب
بیده لالف ضربة علی الراس اهون من میتة علی الفراش یعنی فرمود خطاب باصحاب
بدین نوع که ای مردمان اگر شما کشته نشوید خواهید مرد و قسم بحق انکسی که جان پسر ابی طالب در
دست اوست که هزار ضربت شمشیر بر سر خوردن و دست تر و آسان تر است از مردن بر بستر
و این کنایه است از درک بلا بی بدون قتل و شهادت و حال شجاع در مقاومت هوای نفس و

جبن از شهوات همین حال بود که گفته شد و هر که تعریف شجاعت که پیش ازین یاد کردیم تصور
کرده باشد داند که افعالی که بر شمردیم هر چند شبیه بشجاعت است اما از مفهوم شجاعت
خارج است و معلوم او شود که نه هر که بر اهوال اقدام نماید یا از فضیحتها نماند شجاع بود چه
کسانی که از رفتن شرف و فضیحت حرمت باک ندارند یا از آفتهای هولناک چون زلزلهای
سخت و صاعقهای پی در پی یا از علتهای زمین و امراض مولم یا از فقدان یاران و دوستان
یا از موج و آشوب دریا روی گردانند در عرض این بلیات باشد خایف نشوند یکچندان یا پنج
نرسی نزدیکتر باشند از انکه بشجاعت و همچنین که در حال امن و فراغت خویشتن را در خطر
افکنند بدانوجه که بطریق آزمایش از زمینه بهما بجهد یا بر روی دیواری یا کوهی بلند روند خطرناک شود
یا خویشتن را در گرداب افکنند و در شناوری ماهر نباشد یا پیوسته در معرض زیرکی
یا کاوی نافرهیخته یعنی تعلیم نیافته و کار نیاموخته یا بسی تمند ریاضت نایافته شود یا بنجاعت
جبل و خود نمایی کند و مقدار خود در مردی و قوت بمردمان نماید نسبت باو بمدح طلبی
بجماعت پیشرو و از انکه بشجاعت و امثال افعال کپانی که خویشتن را آنچه کنند یا در چاهی
افکنند از خوف تقریر یا از ترس وقوع زوال جاهی یا از کشیدن آزاری بسبب آن
تشنیع بهرد احمل کردن لایق تر بود از انکه بر شجاعت چه بوجب این افعال طبیعت جبن بود نه
طبیعت شجاعت از جهته شجاع صبور بود و تحمل شدائد و قادر بر هر حالی که حادث شود و معلی از دو
صادر گردد و مناسب انحال و از همه واجب شده تعظیم کسی که بشجاعت موصوف بود بر کافه عقلا و حکمت چنان اقتضا کند که پادشاهی یا کسی که تنیم امور ملک و دین او بکفایت



پس مناقشت و مضایقت کند و قدر او نشناسد و سیاست محل او محل کسانی که خود را بمهلکه اندازند
و از شجاعت بی بهره باشند نمیکند چه شجاع عزیز الوجود بود و بسهل دانستن او شجاعتها ضعیف
پسندیده و همچنین صبر او بر مکاره و وقایع و آسان گرفتن او چیزهایی که عوام از ابزرگ شمرند مانند
قتل و مثل این فضیلت و کمالی ظاهر باشد نه بگونه که تدارکش ناممکن بود و اندوهگین شود و از هول
که ناگاه حادث شود مضطرب شود و چون در خشم شود خشم او بمقدار واجب بود و در کسی خشم کند
که مستحق آن باشد و در وقتی کند که لایق باشد و چون انتقام کشد باین شرایط علما نماید چنانکه گفته اند
کسی که در مقام انتقام از کسی باشد و از آن ممنوع شود و قدرت نیابد نفس او را خشم دهد و
گداختن گیرد چنانچه زوال آن چیز انتقام صورت بندد و بعد از انکه بمراد رسیده باشد ندامتی
که در طبیعت او جای گرفته بوده است معاودت کند و این انتقام اگرچه شجاعت پسندیده باشد
والا مذموم و بد باشد و بسیار کسان بوده باشند که بر انتقام از ملکی ظاهر یا از خصمی قاهر غالب و
اقدام نموده اند تا نفس خویش را بدان در ورطه هلاک افکنده اند یا انکه مضرتی یا نقصانی بکار
آن ملک و خصم راه یافته باشد و چنین انتقام وبال صاحبش و نقصان و موجب نزدیکی و
عجز او باشد پس معلوم شد که عفت و سخاوت و شجاعت یکی نیاید الا از مردی حکیم و شرایط آن تمام شد
نشود الا بحکمت تا هر یکی را بجای خویش و بوقت خویش و بمقدار حاجت و بر مقتضا مصلحت کار
دارد پس هر عفیفی و هر شجاعی حکیم نبود و هر حکیمی عفیف و شجاع بود و همچنین عمل شده بعدالت صادر شود
از کسی یا که عدالت در آن موجود نباشد و اظهار اعمال عادلان کنند از جهت ریا تا بوسیله
آن مال و جاهی یا چیزی مرغوب بدست آرند یا بجهته غرضی دیگر مانند آنچه تقدیم یافت در دیگر فضایل

دنشاید که افعال امثال ایشان طایفه را بعدالت نسبت دهند از بهر آنکه عادل حقیقی کسی بود که تعدیل قوتهای
نفسانی و درست کردن افعال و احوالی که صادر گردد از آن قوتها چنانکه بعضی بر بعضی غالب نشوند
بتقدیم رسانیده باشد و بعد از آن در آنچه خارج ذات او بود مانند معاملات و یکونیها و غیر آن
همین نسق رعایت کرده باشد و نظر او اگر اوقات بر کسب فضیلت عدالت بود نه بر غرضی
دیگر و این انگاه متمشی شود که نفس را ایشان تا نفسانیه که مقتضای ادب کلی بود حاصل آمده باشد تا
افعال و آثار او در ملک نظام گشته شود و در دیگر فضایل همین اعتبار محافظت باید کرد تا حقیقی آن از آنچه
بدان شبیه بود باز شناسند و الله اعلم بالصواب **فصل هفتم** در بیان شرف عدالت
بر دیگر فضایل و شرح احوال و اقسام آن لفظ عدالت مطلق بیکسان بر معنی مساوات و تعقل و همه این
مساوات یا اعتبار و ملاحظه یکانگی محال باشد و ممتنع چنانکه یکانگی و وحدت بمرتبه اقصی و درجه علیا
از مراتب و مدارج کمال و شرف مخصوص و ممتاز است و ظاهر و حصول آثار او از سبب اول تعالی شانه
که واحد حقیقی اوست در جملگی امور که صاحب تعدد و کثرت اند مانند فیضان انوار وجود و ایست
از علت اولی تعالی شانه که موجد مطلق اوست در جملگی موجودات پس هر چه بوحدت
نزدیکتر بود در وجود او شریفتر است و بدین سبب در نسبتها هیچ نسبت شریفتر از نسبت مساوات
و برابری نیست چنانکه در علم موسیقی مقرر شده است و در فضایل هیچ فضیلت کاملتر از
فضیلت عدالت نیست چنانکه در صناعت اخلاق معلوم شده است چه وسط حقیقی عدالت است
و هر چه غیر اوست نسبت با و اطراف اند و مرجع همه با اوست و چنانکه وحدت مقتضای شرف
بلکه موجب ثبات و قوام موجودات است کثرت مقتضای خساست بلکه مستدعی فساد و بطلان



موجودات است و اعتدال نهایه وحدت است که نشان قلت و کثرت و زیادت و نقصان
از اضاف مختلفه بر گیرد و بزیور وحدت از آن تخلیص نمایند و زینت قبایل و باوج کمال و فضیلت
نشاند برساند و اگر اعتدال نبودی دایره وجود بهم بر پیچیدی چنانکه مشاهده میکنیم سوالید ثلاثه که جماد
و نبات و حیوان است از عناصر اربعه مشروط است باثر اجاب معتدل و فی الجمله بخش دین
باب بسیار است و بدرازی کشد اولی آنکه بر مقصود شویم و گوییم عدالت و مساوات
باعث نظام مختلفات اند و چنانکه در موسیقی هر نسبتی که غیر نسبت مساوات بود و جهی از
وجوه از انتظامی بود عدالت در موجود بود و الا ان فاسد و مختل باشد بیانش آنکه نسبت مساوات
حقیقی آنجا بود که مثلیت حاصل بود یعنی دو چیز یا زیاده در ذات یا مقدار یکی بوده باشند و آنجا
مماثلت بمعنی هوکز نبود باشد معنی مساوات آن بود که نسبت اول بدوم چون نسبت دوم بسیم یا
چون نسبت سیم بچهارم باشد و اول را یعنی آنکه نسبت اول بدوم چون نسبت دوم و سیم
نسبت متصله گویند مثل آنکه دو بچهار همچون نسبت چهار بدوازده و از آنجهت ازا متصله گویند
که چهار در میانه هر دو واقع است و نسبت هر دو طرف باوست پس گویا نسبت بهم متصل شده
بخلاف نسبت منفصله چنانکه گفته شود دوم را یعنی آنکه نسبت اول بدوم همچون نسبت سیم
بانه بچهارم منفصله گویند مثل آنکه نسبت دو بچهار همچون نسبت شش بدوازده و از آنجهت
نسبت منفصله گویند که وسطی ندارد که هر دو سبب متصل باو باشند بلکه هر دو نسبت طرفین مختلف
دارند پس نسبتین اتصال ندارند و منفصلند و در انواع مقتسمات وجود مختلفه نگاه دارند مانند
نسبت عددی و آن چنان بود که چند عدد که میانه ایشان تفاضل بود یعنی بعضی زیاده

از بعضی باشند مقدار زیادتی هریک بر دیگری همچون زیادتی دیگری بر آن دیگر باشد مانند اعداد طبیعی دو و سه و چهار و پنج و مالاترچه زیادتی هریک بر دیگری یک قدر است یعنی واحد و مثل سه و پنج مانحن فیه چه زیادتی هریک بر دیگری بقدر دوست و نسبت هندی و انجمان او که نسبت عددی دیگری همچون نسبت آن دیگر باشد بمثالی چنانکه نسبت چهار بهشت همچون نسبت نه بدوازده واز انجهت هندی خوانند که در علم هندسه این نسبت بسیار کار فرموده شود و نسبت تالیفی و انجمان او که نسبت زیادتی دو عددی که کمتر اند بر زیادتی دو عددی که کمتر از همه بود بعد کمتر از همه مثل ۶ و ۸ و ۱۴ چه نسبت زیادتی ۱۴ بر ۸ که چهار است بزیادتی ۸ بر ۶ که دوست همچون ۱۴ که طرف بیشتر از همه است بر ۶ که طرف کمتر است زیرا که هر دو نسبت بطریق ضعف است واز انجهت این نسبت را تالیفی خوانند که در علم موسیقی که از اعلم تالیف خوانند بسیار کار برده شود و دیگر نسبت چنانکه در علوم بیان کرده اند و قدما را در تعظیم امر نسبت و استخراج علوم غریبه بوسیط ان مبانی عظیم است پس چون عقلا بعدالت کنند در اموری که مقتضای نظام معیشت بود و دارآده را در دوران مدخلی باشد دران بر سه نوع یکی انچه تعلق بقسمت اموال و کرامات دارد دوم انچه تعلق بقسمت معاملات و معاوضات دارد و سیم انچه تعلق بقسمت امور دارد که تعدد گزاران مدخلی بود چون مادیات و سیاسات اما در قسم اول گویند چون نسبت این شخص باین کرامت یا مانحن فیه مثل نسبت کیست که در رتبت مثل او بود دیگر امثل و مالا بعد حصه او پس این کرامت بالتمام حق اوست و او را بایستی باید دانست و اگر زیاده و نقصانی بود تلافی فرمود و این نسبت شبیه است بمنفصله در قسم دوم گاه بود که نسبت شبیه بمنفصله افتد و گاه شبیه بمتصله افتد و اما منفصله چنانکه گویند نسبت



این ایاز با این خانه چون نسبت نجار با این کرسیست پس در معاوضه ایاز و نجار جامه و کرسی را حقی و بستگی نیست و اما متصله چنانکه گویند نسبت این جامه با این زر چون نسبت این زر با این کرسیست پس در معاوضه جامه و کرسی حقی و سببی نیست و اما در قسم سیم نسبت شبیه است بمتصله چنانکه گویند نسبت این شخص بر مرتبه خویش چون نسبت شخص دیگر است بر مرتبه خویش پس شخص اول از آن شخص دیگر در گذرد و بر آن شخص ستمی ناخوردنی رساند بقدر ان در مقابل ان باو باید رسانید تا عدالت و تساوی کمال اول شود و عادل کسی بود که نسبتها بیابد و بجای آورد هر چیزهای نامتناسب و نامتشابه را متشابه و متناسب گرداند اگر خطی بسیار مقسوم را بدو قسم زیاده و کم نماید و بعد ازان خواهند که متساوی یکدیگر نمایند هر آینه مقداری از زیاده بنقصان باید کرد و بر ناقص زیادت کرد تا تساوی حاصل آید و قلت و کثرت در زیادت و نقصان مشعر گردد و این عمل کسی را میسر شود که بر حقیقت و بسط و سیاره هر چیز واقف باشد تا در اطراف کند با و بغیر زاید و ناقص را کم و زیاده نموده بحد وسط رساند و همچنین خفت و ثقل و رنج و خسران و دیگر انحرافات پس اگر در خفت و ثقل خیری بر خفیف اضافه نماید و از ثقیل بر دارنه تا تساوی حاصل شود و اگر منکافی نباشند داند که اگر از یکطرف نقصان کند خفیف شود و چون در یکطرف زیاد کند ثقیل گردد و در رنج و خسران اگر کمتر از حق گیرد در خیران افتد و اگر زیاده گیرد در رنج و تعین کننده او بساط در هر چیزی تا بصرف ان رد چیزها با عتدال صورت بندد ناموس الهی باشد یعنی شریعت پس تخفیف قرار دهنده تساوی و عدالت ناموس الهیست چه منبع و سرچشمه اوست تعالی ذکره و چون آدمی مدنی بطبع است یعنی بالطبع احتیاج بجمعی دارد که یاری کنند و معیشت او خوبتر بود و غیر و یاری یکدیگر نمی کنند چنانکه بعد

ازین رفع کفته شود و تعاون و مردم موقوف بود بر انکه بعضی خدمت بعضی کنند و از بعضی بستانند
و بعضی دهند تا کفافی و میاوات مرتفع نشود چه نجار چون عمل خود بصباغ و هر صباغ نیز عمل خود
نجار و هر تساوی حاصل نخواهد بود که عمل نجار از عمل صباغ بیشتر بود یا بهتر و برعکس پس نصرت
بتوسط و تعاون یعنی چیزی که در میانه باشد و چیزها را بدان سنجند احتیاج افتاد و این دینار است
پس دینار عادل شیوطلاست میان خلق لیکن عادل صامت است یعنی خاموش و ناطق
است و احتیاج عادل ناطق باقیست تا اگر در استقامت دو کس با هم معارضه نمایند دینار
که خاموش است حاصل نشود از عادل ناطق مردکاری طلبند و او اعانت دینار کند تا نظام و استقامت
بالفعل موجود شود و ناطق انسان است پس ازین روی کاکمی حاجت افتاد و ازین کفتکو معلوم شد که
حفظ عدالت در میان خلق بدین سه چیز صورت بندد یعنی ناموس الهی که شریعت است و حکام
انسانند و دینار و ارسطاطالیس کفته است که دینار ناموس عادل است و یعنی ناموس در لغت پدر
و سیاست بر دو آنچه بدان ماند و از بهجت شریعت را ناموس الهی خوانند و در کتب سقراطیا
کفته است ناموس اکبر از جانب خدا تواند بود و ناموس دوم از جانب اکبر و ناموس سیم دینار
بود پس ناموس خدای بمقتدا ناموسها باشد و ناموس سیم اقتدا کند بناموس دوم و در
تنزیل قرآن همین معنی یافته میشود آنجا که در شان پیغمبران علیهم السلام است فرموده
است که و انزلنا معهم الکتاب و المیزان لیقوم الناس بالقسط و انزلنا الحدید فیه باس شدید
و منافع للناس یعنی فرستادیم با پیغمبران کتاب میزان از آنا قیام نمایند مردمان براستی و عدل
فرستادیم آهن را در حالتی که در وست بیم دارد از سخت زیرا که آلات حرب از آهن است و



همچنین در وست منافع مردمان و دینار که برابر کننده مختلفات است احتیاج ازان سبب
افتاد که اگر بها کردن و برابر کردن مختلفات بنوعی مشارکت و معاملت و وجوه دادوستد
متعذر بودی و منظوم نکشتی اما چون دینار را از بعضی نکاهدارد و در بعضی از زیادت اعتدال حاصل آید و معاملت
باعیان بانجار درست شود و این ان عمل مؤنث بود که با اهل شهر بایه کفته اند که عمارت
دنیا بعدل مؤنیت و خراب دنیا بجور مؤنث و بسیار بایه که عمل اندک با علمهای بسیار نزدیک
باشد مانند نظر مهندس که در تقابل نجها و شقتهای کارکنان بسیار افتد و مانند تدبیر صاحب
لشکر که در تقابل محاربه بسیاران بشمار افتد و بدانکه در تقابل عادل جایر بود و ان کسر بود که
ابطال برابری و تساوی در میانه خلق کند و بر منوال سخن ارسطاطالیس از قواعد کند شه جایر
سه نوع بود اول جایر ظالم و ان کسی بود که ناموس الهی یعنی شریعت را مطیع نباشد و دوم جایر
اوسط که حاکم را اسطاعت نکند و سیم جایر اصغر و ان کسی بود که بر حکم دینار زر و دستاری
از جور را نیم به اخیر حاصل آید غیف و غارت اموال و انواع دزدی و خیانت باشد و فسادی که
از جوران دو مرتبه دیکر باید عظیمتر ازین فسادها بود و ارسطاطالیس کفته است که کسی که ناموس
متمسک باشد عمل بطبیعت میاوات و راستی و درستی کند و کتاب خیر و سعادت از وجود
عدالت نماید و بدانکه ناموس و شرع الهی چیزها بوسیده و فرماید چه از جانب خدای تعالی
جز خوب پسندیده صادر نشود و امرای ناموس الهی بخیر بود و بخیرها که رساننده باشد بسعادت
و نهی او از زشتها و بدها بود و پس شریعت فرماید و حفظ ترتیب و اصناف و جهاد و بعثت
فرماید و حفظ فروج از ناشایستها و از زنی و لواط و دشنام و بدکفتن باز دارد و فی الجمله بر فضیلت

ترغیب و تحریص و از رذیلت منع نماید و عادل آن است که اول در ذات خویش
پس در نزدیکی خویش از اهل شهر پس از سیاست کفته عدل جزوی نبود از فضیلت بلکه از همه
فضیلت بود و تمامترها جور که ضد او ست جزوی نبود از رذیلت بلکه از همه رذیلت بود و تمامترها و
لیکن بعضی از انواع جور از بعضی ظاهرتر بود و مثلا آنچه در بیع و شری و ضمان و عاریتها افتد ظاهرتر
بود به نزدیک اهل شهر از زدنها و فجور و قیادت و مکر و حیله و غریب بندکان مردم و امثال
در رفع و این اصناف بکفا نزدیکتر بود و بعضی مانند که تغلب و زیادت نزدیکتر باشد مانند تغلب
به بندها و غلامها و آنچه مانند آن بود اما عادل حاکم بسیاست باشد که رفع و ابطال این فساد
کند و خلیفه ناموس و شرع الهی بود در حفظ سیاوات و در پرستی پس خویش را از یکیها از
دیکران بهتر نهد و از بدیها خود را کمتر دارد و از یحیی کفته الخلافة تظهر بعض عدل و جور
از خلافت ظاهر شود چه اکر این صفات که کفته شد دارد معلوم شود که خلیفه است والا
فلا بعد از آن ارسطاطالیس کفته است که عوام مرتبه حکومت را یکی لایق دانند که از شرف
جد و نسب مشهور بود یا کسی را که بتوانکری بسیار مستظهر باشد و اهل عقل و تمیز خلاف آن که حکمت
و فضیلت را از شرایط استعداد این تمرات شناسند چه این دو فضیلت سبب ریاست و تربیت
و اصلی و حقیقی باشد و ترتیب دهنده مرتبه هر یکی بود و در درجه خویش و اصناف جملکی بدیها
منحصر است در چهار نوع اول شهوات که بدیها لازم و تابع آن افتد دوم شرارت کم
بودن و ظلم و جور تابع آن افتد سیم خشم و خرق تابع آن افتد چهارم شقاوت و جهل خطاو صح
بالاندازه و ذلت تابع آن افتد و اما شهوت چون باعث شود بر افعال بغیر و صاحب شهوت را از آنچه از شرط



بهم رسد و باحتیاج خود آن ضد را نخواهد بلکه چون در طریق تحصیل بمشتهی واقع شده باشد
بالتبع بان رضا دهد و کاه بود که از آن آخر از زده پشیمان باشد و منع دلیل قوت شهوت او را
بر ارتکاب مکروه حمل کند و اما شریر که عمدا اضرار غیر کند بر سبیل اختیار کند و از آن لذت
یابد مانند کسی که غمازی و بدکویی مردم کند نزدیک ظالمان تا بتوسط آن نعمتی را از غیر بازکیرد
یا از آنکه منفعتی بوی رسد لیکن او را از مکروهی که با نفس رسیدن حاصل شود و بروجه تسلی خاطر از چیزی یا
چیزی دیکر و اما خطا چون سبب اضرار غیر شود کاه از روی قصد و اختیار بود و مقتضای لذت بود بلکه قصد
او بفعل دیکر بوده که آن فعل منجر شود بضرری مانند تیری که نه بقصد بر شخصی آید و هر آینه خرقه او را دریده
تابع انحلال افتد و اما تقاصد او فعل در سببی خارج باشد از ذات صاحبش و او را در آن
اختیاری و قصدی نبود مانند آنکه سبب صدمه ستوری تعلیم یافته که شخصی بر آن سوار بود بی
رسد که آن شخص را در دو بستکی باشد و او را هلاک کند چنین شخصی معذور و محروم بود در آن و آنچه محل
ملامت نبود چه باختیار او واقع نشده و اما کسی که بسبب مستی یا خشم یا غیرت بر نتیجه اقدام نماید
عقوبت و عقاب از وی ساقط نشود چه سبب او ان افعال بغیر خوردن و مست کشته و او طاعت
قوت شهوی و غضبی کرد صدور نتیجه بتبعیت آن لازم آمده با ارادت و اختیار او بوده است
شرح عدالت و اسباب آن و اما افعال آن کوییم حکیم اول عدالت را بر سه قسم کرده است
یکی آنچه مردم را بر آن قیام باید نمود از حق تعالی که بخشنده خیرات و مفیض کرامات بلکه سبب وجود
هر نعمت که تابع وجود است از روی عدالت چنان اقتضا کند که بنده بقدر طاقت در آن کوشد
که میان او و معبود او باشد طریق بهتر پس لازم و در رعایت شرایط وجوب آن بذل

جهد کند دوم آنچه مردم را بدان قیام باید نمود از حقوق ابنای جنس و تعظیم بزرگان و ادای
امانت و انصاف در معاملات و سیم آنچه بدان باید نمود از ادای حقوق اسلاف و
پیشینگان مانند قضاء دیون و بجا آوردن وصایا، ایشان و آنچه بدان ماند تا اینجا حکم آنست
و حقیقتی این سخن در بیان وجوب ادای حق خدای عزوجل است که چون شرایط عدالت
پیدا باید که در داد و ستد اموال و کرامات و غیران ظاهر باشد پس باید که در برابر آنچه بیابد از
عطیات خالق عز اسمه و نعمتهای نامتناهی او حقی ثابت بود که نوعی از انواع قدرت در ادای
ان حق ثابت کنند چه اگر کسی یا اندک مایه انعامی مخصوص شود از غیری و از او عوضی نکند و جهی
بعیب جویوم باشد چه جای انکه بعطایا، نامتناهی و نعمتهای بی اندازه تخصیص یافته باشد
و بعد از ان در پی او هم بجا صل بود حق نعمتها لحظه فلحظه از امدی پی در پی رسیده باشد و او در مقابل باید شکر
شکر نعمتی تا قیام بحقی نا کردن و بر نیکو یی مشغول نشود ظاهر است که چنین خوب نباشد بلکه
سیرت عدالت چنان اقتضا کند که جد و اجتهاد بر عرض مکافات مقصور دارد و اهمال و
تقصیر خویشتن را نامعذور شناسد چه بمثل اگر پادشاهی عادل فاضل باشد که از اقاصی بلاد
او ممالک و ممالک ایمن و معمور گردد و عدل او در اقاق و اقطار ظاهر و مشهور باشد
در رعایت حریم و دفع فساد از ملک و منع و ابنا جنس از ظلم بر یکدیگر و تمهید اسباب مصالح
معاد و معاش خلق کند و هیچ وقیعه مهمل و مجمل نگذارد تا هم خیر او عموم رعایا و زیردستان را
شامل باشد و هم احسان بهر یک از اقویا و ضعفا علی الخصوص و اصل استحقاق انکه هر یک را از
اهل مملکت علیحده بنوعی از عوض و مکافات قیام باید نمود که فروگذاشت ان پستدی انصاف

بوذ

بوذ بجور او را حاصل بود و هر خدمت بسبب استغنا او از کردار رعیت عوض و مکافاتی که ایشان
کنند جز باخلاص دعا و نشر ثنا و ذکر مناقب و مآثر و شرح فضایل و مفاخر و شکر جمیل و محبت صادق
و بذل طاعت و تضحیت و ترک مخالفت در سر و علانیه و سعی در اتمام سرت او بقدر طاقت و انداز
استطاعت و پروی باو در تدبیر و ترتیب اهل و عشیرت که نسبت بایشان چون نسبت پادشاه
بملک شوانه بود اغماض ایشان از زلات ایمه اسم و قیام بر این شرایط با وجود قدرت و
اختیار جز ظلم و جور حقیقی و انحراف از نهج عدالت نبود چه اخذ بی اعطا از قانون انصاف
خارج افتد و چند انکه از عادت نعمت و رسانیدن نیکو یی چیزی که در مقابل ان باشد
ناچیز تر چه ظلم اگرچه قبیح است و نفسه اما عقوبت او بعضی قبیحتر باشد چنانکه از زلات نعمتی و انکار
حقی از انکار حقی شنیع تر بود و چون قبیح در تعسیر مکافات حقوق ملک اطاعت و شکر و محبت
و سعی نیکو تا این حد غایت معلوم است بنگر که در قیام بحقوق مالک الملک حقیقی که هر ساعت
بلکه هر لحظه چندان نعمتهای نامتناهی از فیض جود او بما میرسد و نفوس و حواس ما و اصل بنفوذ وجود
شماره و حیز حصر و شمار آورد و اهمال و فروگذاشت تا چه غایت مذموم و منکر تواند بود اگر از عدم ادراک
گویم که وجود پاک او از ابتدا در تصور نمی آید و اگر از تاریک بودن و پاکیزگی صورت کی هم مصنفان
کتب تشریح و نوانان کتاب منافع اعضا زیادت از یکهزار ورق در شماره و بیان آنچه
و هم ضعیف تری بدان تواند رسید سیاه کرده اند و هنوز از زیادتها طرفه در عرض تعریف آورده
و از عهده صرف یک نکته خانکه باید بیرون نیامده و یک دقیقه خفیف یکدقیقه نرسیده اند و اگر از
نفوس و قوی و ملکات و ارواح گویم و خواهیم که شرح دهیم و باز شناسانیم مردی که از فنی عقل و

واز رو بها و مجد و ستا و برکات و خیرات او که بعض از سه عبارت و اشارت را این باب
مجال بیانیم و زبان و بیان و فهم و وهم را از تعرف در حقایق و دقایق آن عاجز و قاصر دانیم
و اگر از نعمت تعالی الهی و ملک پروردی و جواز حضرت اصری که ما را و در صرف تحصیل و اکتساب
و استعداد و استحقاق آن آورده است جز عجز و حیرت و قصور و دانست حاصل نیاییم لا
بعمری لا یجهل هذه النعم الا الغشم یعنی نخواست که جاهل و غافل از آن بود از آنچه مذکور شد قسم
بعمر خودم که نیست جاهل از این نعمتها مگر بهایم و چهار پایان اگرچه ما بری عز و علا از شعبهای پایه نیازیم
اما بسیار بود و شنیع بود که ما از تزام ادای حقی و ابذل جهدی نکنیم که بوسیله آن از عیب و عار
جور از خود دور نیسم و قبیح بمانند که تقصیر نمائیم در امری که بسبب آن نشانه سعادت تر از خود و جویم کنیم حکیم
ارسطاطالیس در بیان عبادت گفته که بندگان را بان قیام باید نمود و چنین گفته است که در دنیا از اصناف
است در آنچه مخلوق را بدان قیام باید کرد از جهت خالق تعالا و بعضی گفته اند ادای صیام و صلوات
و خدمت بکده ها و عبادتگاهها نهایت و تقرب بقربانها تقدیم باید رسانید و قومی گفته اند بر اقرار
بربوبیت او و اعتراف باحسان و تمجید او بقدر استطاعت اقتصار باید کرد و طایفی گفته اند
تقرب بحضرت او باحسان باید نمود و اما بانفس خود و بیاکیزگی صفات حسن و اعمال نیکو باید رسید
و اما با ابناء نوع خود بعدل و حکمت و موعظت پسوک باید نمود و جماعتی گفته اند که تفکر باید نمود و بر تفکر
و تدبر در الهیات یعنی در احوال بصفات الهی و تصرف در اموری که موجب زیادت معرفت
باری سبحانه و تعالا و بسط لسان معرفت او و کمال رسیدن توحید او و مجد تحقیق آنجا مدد کرده اند
که آنچه خدای عز و علا را بر خلق واجب است بگوئیم چیست که از ابر خود لازم بسازند



و بر یک نوع و مثال نیست بلکه بحسب طبقات و مراتب مردمان در علوم مختلف است
این بخش تا اینجا حکایت الفاظ حکیم ارسطاطالیس است که نقل کرده شد و از و در باب
ترجیح بعضی از این اقوال اشارتی منقول نیست و طبقه متاخران حکما گفته اند عبادت خدای تعالا
در سه نوع منحصر تواند بود اول آنچه تعلق ببدنها دارد مانند صلوات و صیام و وقوف بمزدلفه
در امکنه شریفه از جهت دعا و مناجات دوم آنچه تعلق بنفوس دارد مانند اعتقاد صحیح
و چون توحید و تمجید حق و تفکر در چگونگی فایض ساختن جود و حکمت او بر عالم و آنچه از این باب بود
سیم آنچه واجب بود در مشارکات خلق مانند انصاف در معاملات و مدارعات و مشاکات
و ادای امانت و نصیحت ابنا جنس و جهاد با اعداء دین و حمایت حریم و از ایشان کردن
با اهل تحقیق نزدیکتر گفته اند که عبادت خدای تعالی سه چیز است اعتقاد حق و قول صواب و
عمل صالح اما تفصیل هر یکی از اینها در هر وقتی و زمانی و دیاری اضافی است و اعتبار بر وجهی دیگر بود که نهاده
علما که ارشه نهاده اند بیان آن میکنند و بر عموم خلق واجب بود و اتقیا و متابعت ایشان تا محافظت
از خالق جل جلاله کرده باشند و باید دانست که نوع انسان را در قرب بحضرت الهیت منازل و مقامات
مقام اول مقام اهل یقین که ایشان را عرفان خوانند یعنی صاحبان یقین و تصدیق بحق
و این مرتبه حکمای بزرگ و علمای کبار را باشد مقام دوم مقام اهل احسان است که ایشان را محسنان
گویند و این مرتبه کسانی بود که با کمال علم بر زیور عمل آراسته باشند و بفضایلی که بر شمردیم موصوف
و مقام سیم مقام ابرار و بهتر بیکان و ایشان جماعتی باشند که باصلاح عباد و بلاد مشغول باشند
و سعی ایشان بر کمال ساختن خلق مقصور بود و مقام چهارم مقام اهل فوز و بهتر بیکان و اصول ایشان

باخر مراتب کمال که ازین نزدیکتر ازان و مخلصان بر گویند و نهایت انیم تبه نزل اتحاد باشد و
بالاتر ازین مقام نوع انسان را هیچ مقام و منزلت صورت نبندد و استعداد این منازل بچهار
خصلت بود اول حرص و نشاط در طلب دوم اکتساب علوم حقیقی و معارف یقینی سیم
حیا از جهل و نقصان طبیعی که شجنه اجمال بود چهارم ملازمت سلوک طریق تفاصیل بقدر طاقت و
این اسباب را اسباب اتصال گویند بحضرت عزت تعالی شانه و اما اسباب انقطاع
و دوری از انحضرت که لغت عبارت ازانست هم چهار بود اول افتادنا بود که موجب رو
گردانیدن الهی بود و خواری و متابعت لازم آید دوم افتادنا بود که مقتضا حجاب بود میانه
حضرت الهی و او و استخفاف و سبکی متابعت لازم آید سیم افتادنا بود که موجب راندن
بود و خشم متابعت لازم آید چهارم افتادنا که موجب خساوت بود یعنی دوری از حضرت و
بغض متابعت لازم آید و اسباب مقاومت اربعی که بدین انقطاعات رسانند چهار باشد
اول گناهی و بطالت و تضییع عمر تابع ان اند دوم جهل و کودنا که از ترک فکر و ریاضت
نفس متعلیم بهر سه سیم منزمی که از اهمال نفس و فرو گذاشتن عنان او در تتبع شهوات بهم
رسد چهارم از خود راضی شدن بصفات بد که از استعمار قبایح و ترک توبه لازم آید و در الفاظ
قرآن ریغ و زین و غشاوه و ختم آمده است معانی این چهار لفظ بمعانی این چهار سبب
نزدیکیت و هر یکی را ازین شقاوتها علاجیست که بعد ازین بوجه اجمال یاد کرده آید ان شاء الله تعالی
امیت سخن حکماء در عبادت الله تعالی و افلاطون الهی گفته است که چون عدالت حاصل آید از
قوی و اجزاء نفس هر یکی دیگر را نفتند چه عدالت مستلزم همه فضایل بود و پس نفس بر ادای فعل خاص خود

فاضلترین

فاضلترین وجهی که ممکن بود قادر شود و ایجابات غایت قرب انسان بود بالله تعالی و نیز گفته
ایست که تو سط عدالت مانند دیگر فضایل نیست از جهته انکه هر دو طرف جورایست و هر دو
طرف هیچ فضیلت یک رذیلت نیست بیانش انست که جور هم طلب زیادت بود و هم
طلب نقصان چه جایز دارد انچه نافع بود خویش را زیادت طلبد و دیگر از انقصان و دارد انچه مضر
بود خویش را نقصان طلبد و دیگر از زیادت و چون عدالت تو سطیست و دو طرف جایست و
زیادت و نقصان بود پس هر دو طرف عدالت جور ایست و هر چند فضیلتی را از جهت
تو سط اعتدالا لازم ایست اما عدالت عام و شامل ایست چنانکی اعتدالات اعتدالاتی
نفسانی بود که از و صادر شود بسنک بناموس الهی یعنی شریعت چه تعیین کننده مقدار هر خیری و
تشخیص دهنده او ضاع و اوساط ناموس الهی باشد پس عدالت را بهیچ نوع عدم موافقت و مخالفت
صاحب ناموس حق در خاطر نگذرد بلکه همت او بموافقت و معاونت او مصروف بود چه سیاوات
از زیاده و طبیعی او طالب سیاوات بود و اقل مرتبه سیاوات میان رو تخلق و دور خیری بود که شرک نباشد
میان هر دو یا در دو چیز پس ارکان نسبت متصله یا منفصله بهر سه چنانکه یاد کرده شد و یافته شد
که حالت و ملکه نفسانی چیزی بود غیر فعل و غیر معرفت و غیر قوت چه فعل و آیات صادر شود چنانکه گفتیم
که افعال عادلان از غیر عادلان صادر شود و قوت و معرفت بقسمین تعلق یکسان گیرد چه علم بقسمین
و قدرت بضدین یکی بود اما هر حالتی و ملکه نفسانی را که قابل ضدی بود و غیر حالتی بود که قابل ضدی نگردد
و انیمنی در جملگی فضایل و ملکات تصور باید کرد که از سر ارین علم ایست و عدالت را باحریت
که عبارت از ازادمردیست انتراک ایست در باب معاملات و دارد و پستد چه عدالت در

اکتساب و بعد از کردن مال باشد نه شرایط مذکور و حرمت و انفاق و خرج کردن مال باشد هم
بدان شرایط و اکتساب بمعنی اخذ و گرفتن بود پس با نفعال یعنی متاثر شدن و قبول اثر نه تاثیر و
در مردمان حر را از عامل دوستر دارند و بدین سبب است با وجود انکه نظام عالم بعدالت
بیشتر از آن بود که بحریت چه خاصیت این فضیلت حریت فعل خیر است نه ترک و ترک شر و
نظام عالم بیشتر در فعل دارد که فعل خیر و خاصیت محبت مردمان و تناکفش ایشان در بذل
مال و بخشش بود نه در جمع مال و حر جمع مال نه برای مال کند لیکن برای صرف و انفاق کند و
مع هذا بی مال و درویش نماند چه حر کسب کننده بود از وجوه پسندیده و کسانی که کسب حر پسندیده
او بفضیلت خویش و بسیله مال است و از تضییع و اسراف و بخل و امساک احتراز نماید پس حر حتما
عادل بود و اما هر عادل حر نبود و اینجا شکی ایراد کنند و از آن جواب گفته اند و آن آنست که چون
عدالت اری حتیاریست که از جهت تحصیل فضیلت و استحقاق مدح کسب کنند و حر حتیاط عادل در
و مذمت ابعید تواند بود پس وجود او ممتنع نباشد و در جواب گفته اند هر که از ارتکاب فعلی که مذمت او
بود بقدری ظالم نفس خود بود از آنجهت که با قدرت بر نفع نفس اختیار به ترک مساورت عقل اختیار
کرده باشد و استیلا و اولی بهتر از این جواب جواب گفته و آن آنست که چون مردم را قوتهای مختلف
میباشد ممکنست که بعضی از آن باعث بر فعلی مخالف مقتضای قوت دیگر شود مانند انکه صاحب غضب
یا صاحب شهوت با فراط باکسی که در پستی عربده کند همچنین کسان از اخیاحتیا کنند بمساورت عقل
که بعد از محاورتش بشمان شوند و سبب آن بود که در حالتی که غلبه قوت را بانه که مقتضای آن فعل است آن
فعل جمیل را بنکو نماید و چون آن قوت عقل را بنده خود ساخته و دیده او را پوشانیده عقل اجمال اعراض

مذموم باشد و این خلف بود
جواب آنست که تفضل ص

ما بد که چون که ضد او است اری
بود اختیاری که از جهت تحصیل
رذیلت و استحقاق مذمت
کسب کنند ص



نیت و بعد از بکون شهوت آن قوت قبیح و فعل او ظاهر شود و ما بکه بسعادت فضیلت
موسوم باشند بسبق عقل آن را مغلوب نکرده و صدور فعل جمیل آنها از ملکه گردد و چون کسی از برای
کسانی از سوال اول مشکلتر و آن آنست که بخشیدن خرما بکسان زیاده از حق و طلب آن بطریق
تفضل پسندیده و ممدوحست و در اصل نیت در عدالت چه عدالت مساوات بود و تفضل زیادت
و ما گفتیم که عدالت مستجمع فضایل است و او را مرتبه وسط است پس چنانکه نقصان از وسط مذموم
بود باید که زیادت هم مذموم باشد پس باید که تفضل احتیاط بود در عدالت تا از وقوع نقصان
ایمن شوند و توسط فضایل بر کمال تواند بود چه بسخا با انکه وسط است میان اسراف و بخل با دست
باحتیاط نزدیکتر بود از نقصان و عفت با انکه وسط است میان شره و خمود چنانکه گذشت نقصان
در و باحتیاط نزدیکتر بود از زیادت و تفضل بصورت الا بعد از رعایت شرایط عدالت که اول
آنچه استحقاق واجب کند ادا کرده باشند پس زیادت نیز بجهت حتیاط بان اضافت کنند و اگر
تبذل همه مال بناستحق دهد و بستحق را ضایع گذارد تفضل نبود بلکه تبذیر یعنی مسرف بود چه اهمال عدالت
کرده است پس معلوم شد که تفضل عدالت است زیاده و متفضل عادلیست حتیاط کننده در عدالت
و سیرت او آن بود که در نفع خود کمتر بردارد و دیگران را بیشتر و هر دیگر از اکمتر نصیب جوید پس معلوم شد که
تفضل از عدالت نیز بفضیلت از آنجهت که مساوات در عدالت نه از آنجهت که خارج از عدالت
و انسارت و حکم صاحب ناموس یعنی شریعت بعدالت انسار ما کلی بود یعنی بجمیع اقسام عدالت
بنهایت ان حکم فرموده و همه انواع عدالت پسندیده اوست نه خوردی تبذیر از آنکه بعضی مراتب عدالت
انسارت فرموده باشد دون بعضی چه عدالت مساوات است کما بود که در جواهر و ذات بود و

کاه بود که در مقدار بود و گاه بود که در کیف بود یعنی در ضعفات و احوال مانند حرارت و برودت و
سفیدی و سیاهی و امثال این و همچنین در دیگر معقولات ده گانه یعنی در قسم موجودات چنانچه
گذشت و بیانش آنست که آب و هوا متساوی اند در کیف یعنی شدت و ضعف کیفیت هر کدام
مثل شدت و ضعف کیفیت دیگری اند و متساوی نیستند در کمیت یعنی در مقدار که اگر در کمیت متساوی
بودندی در مساحت هر دو متساوی بودی اگر در کیفیت زیاده و کم بودی پس فاضل عالم بر ناقص عالم
و ناقص فاسد شدی و همچنین در آتش و هوا و اگر عناصر متساوی نمودندی در شدت و ضعف
کیفیت و افاعیل دیگر نپوشیدی عالم نیست شدی در اندک مدتی و لیکن حضرت باری عز و علا بفضل
رحمت و عنایت خویش چنان تقدیر کرده است که هر چهار در قوت و کیفیت متساوی افتاده با یکدیگر را
بقهر نبود توانستند کرد و لیکن جزوی یکی از عناصر که بر کناری جزوی از عنصر دیگر که بر و محیط شود او را
افنا کند یعنی صورت او را فانی سازد و بصورت خود مبدل کند بجهت غلبه که بر دارد و تا انواع
حکمت از بقا، اکثر عناصر ظاهر شود و بکمال خود بسبب عدالت مذکور بمانند و همچنین از بهر
انواع عدالت پیدا کرد و اشارت بدین معنی آیت قول صاحب شریعت علیه السلام آنجا که
گفته است بالعدل قامت السموات والارض یعنی بعدل برپاست آسمانها و زمین
غرض آنکه ناموس و شریعت بعدل کلی یعنی بهمه اقسام آن و نهایت آن فرماید بطریقی و وجهی تا اقتدا
کرده باشند بسیرت و طریقه الهی چه حضرت الهی در همه چیز طریقه عدالت را بکمال نظر داشته و تفضل کلی
و نهایت مرتبه بخرج داده که تفضل کلی و تمام ناممکن و محصور بود و عدالت کلی تمام و محصور است
از جهته آنکه تساوی را حدی معین است و آن وسط است و زیادت محدود نیست چه زیاده



آخر ندارد بلکه شریعت بتفضل خواند بطریق ندب و استحباب و بر آن ترغیب و تحریض کند چه
تفضل عام شامل نتواند بود چنانکه عدالت عام شامل تواند بود و دانچه گفتیم که تفضل احتیاط و مبالغات
و عدالت هم قولی عام نیست چرا که این احتیاط عادل را جز در نصیب خود بود و مثلا اگر حاکم شود میان
دو خصم در هیچ طرف تفضل نتواند کرد و جز رعایت عدل محض و تساوی مطلق از و قبیح باشد و آنچه
گفتیم که عدالت بهیات نفسانیت منافی آن نبود که عدالت فضیلت نفسانیت چه آن بهیات
نفسانی از بهر وجه اعتبار کرده اند یکی باعتبار ذات آن بهیات دوم باعتبار باذات
صاحب بهیات سیم باعتبار باکسی که بهیات بدان بهیات باو اتفاق افتد پس باعتبار
اول از ملکات نفسانی خوانند و باعتبار دوم فضیلت نفسانی و باعتبار سیم عدالت و در
جملگی اخلاق و ملکات همین اعتبارات رعایت باید کرد و بر عاقل واجب بود استعمال
عدالت کلی بر آنچه که اول در نفس خود بکار دارد و آن بتعدیل قوی و تکمیل ملکات و عادات
باشد چنانکه گفتیم چه اگر بعدالت تعدیل قوی نکند شهوات او را باعث شود بر ارای نهایت
طبیعت خویش و غضب مخالف آن تا بدایهای مختلف طالب اصناف شهوات و انواع
کرامات کرده و از اضطراب و انقلاب این احوال و کشاکش قوی اجتماع شر و ضرر حادث
شود و حال همین بود هر جا که تفرقه فرض کنند پس از انکه حاکمی و سرکه قاهر که از منتظم کرداند
پس همین وحدت کز علی الهیت ثبات و قوام دارد و از سخط طاعیس کسی را که حال او در
کشاکش قوی بر همین صفت باشد تشبیه کرده است بتحکم که او را از رو جانب بکشند تا به نیمه شود و یا از
جوانب مختلف تا پاره پاره کرده و اما چون قوت تمیز را که خلیفه خدای جل جلاله است در ذات انسان او را

حاکم دیگر قوی نکنند تا از شرایط نباشد و در میان قوی نگاهدارد آنگاه هر یکی بحکم خود در پسندد و آن
اختلال نظام که از آن کثرت متوقع باشد و مرتفع گردد پس چون از تعدیل قوی نفس خود دیر خواهد
نمود واجب بود تعدیل او در پرستاری کردن دوستان و اهل و عشرت بر ضعیف و بعد از آن
تعدیل دیگر انسان بعد از آن تعدیل دیگر حیوانات تا منزل این شخص بر ابنای جنس او ظاهر شود
و عدالت او تمام شود اما چنین شخص که عدالت او تا این غایت برسد و نایب خدای و خلیفه او
و بهترین خلقان او خواهد بود و در مقابل این بدترین خلق خدای کسی بود که اول بر خود جور کند و بعد
از آن بر دوستان و پرستاران و بعد از آن بر یاران و مردمان و اضداد حیوان پس ترتیب اکتساب فضایل
چه علم النفس این بود یعنی یک ضد که پیدا شد ضد دیگر هم قیاس باید و پیدا شده است چون
عدالت دانسته شد پس جور که ضد او پیدا و دانسته شود چنانکه گفتیم پس بهترین مردمان عادل
بود و بدترین جابر و ظالم و جماعتی از حکما گفته اند که قوام موجودات و نظام کاینات بحجت
احتیاج مردم با کتساب فضیلت عدالت از حجت عدم محبت است چه اگر اهل معاملات بمحبت
همدیگر موصوف باشند انصاف یکدیگر بدهند و خلاف مرتفع شود و نظام حاصل آید و چون
این بحجت حکمت مرتفع شود و نزاع لا تقرایت در نزاع او محبت ترفع او تا ما انت الله تعالی
در آن محبت نزاع داده شود والله اعلم وحسبنا الله ونعم المعین **فصل هشتم** در ترتیب
اکتساب فضایل و مراتب سعادات در علوم حکمت تو پرسیدی که باعث فهم حرکات که
مقتضا توجه باشند باو انواع کمالات یکی از دو چیز است طبیعت یا صناعت و عمل الطبیعت نیست
سبب آنکه یک لفظ در مراتب تغیرات مترتب و انقلابات مختلف است تا آنگاه که بکمال خود انتهی



برسد و طبیعت بر صناعات و عمل تقدم دارد هم در وجود و هم در رتبه چه وجود او از حکمت الهی
محض است و حصول صناعت از قصد او و ارادهای انسانی بعد دکاری و حرکت امور طبیعی پس
طبیعت بمنزله معلم و پیشه است و صناعت بمنزله متعلم و شاگرد و چون کمال هر چیزی در شبیه
بودن آن چیز بود و بعد او از خویش پس کمال صناعت و عمل در شبیه او بود بطبیعت و شبیه او بطبیعت
چنان باشد که در تقدیم و تاخیر و اسباب و وضع هر چیز جای خویش نگاهدارد پس ترتیب در تدریج
بطبیعت اقتدا کنند تا بکمالاتی که قدرت الهی طبیعت را بحکم یا بحکم یا بحکم یا

قوت تخیل آو بریا دداشتن صورتها که دیده قادر شود بچزایی که صورت انهارا در پس او قرار
کرده طلب نماید چون صورت مادر و دیگران و بعد ازان قوت غضبی در پدید آید و از امری
که ایزا و ازار پاد و رپساند احتراز نماید و با انچه منافع وصول نفع او باشد مداومت و کوشش آغاز کند
پس اگر با نفوذ و باشتقام و دفع قیام تواند نمود قیام نماید والا بفریاد و کمک استعانت کند از مادر
و دایه طلب مدد نماید و بعد ازان این قوتها و شهوتها که مبدا تحریک الاتند در زاید باشند
تا اثری که خاصه ترین اثرهای نفس بود و ان قوت تمیز است در وظاهر شود و ابتدا ان ظهور
قوت حیا باشد و ان دلیل بود بر فهمیدن خوب و بد پس ان قوت نیز زودی در زاید نهدو هر
یکی ازین قوتها چون بکمال اکه بحسب شخص ممکن بود برسد اتمام کند برعایت ان کمال و تحصیل
ان در بنی نوع خود بر وجهی که میسر باشد صورت نه بندد و اما قوت اول که مبدا تحصیل ملایمات
و باعث تربیت شخص چون شخصی بالسپیه غذا دادن و نمو فرمودن نزدیک رساند بکمالا که شود جهت بقای
او انگیخته شود و بر باقی داشتن نوع پس شهوت بجماع و شوق تناسل حادث گردد و اما قوت دوم
که مبدا دفع منافیات است چون از حفظ شخص فارغ شود و اقدام نماید بر محافظت نوع پس میل
و شوق بجاه و بزرگی و اصناف تفوق و ریاست در پدید آید و اما قوت سیم که مبدا
نطق و تمیز است و چون در ادراک اشخاص و غوامض مهارت بهرساند بتعقل انواع کلیات
مشغول شود و اسیم عقل بر و افتد و در بحال اسیم انسانیت بالفعل بر و واقع شود و بحالا که
بتدبیر طبیعت نسبت داشت و موقوف بود و تمام شود و بعد از ان نوبت تدبیر صناعت و عمل
رسید تا ان انسانیت که بواسطه طبیعت وحی و تمام یافته بتوسط صناعت و عمل نهایی حقیقی



یابد پس طالب فضیلت را در تحصیل کمالی که متوجه ان باشد بهمین قانون اقتدا باید نمود
و از تهذیب و پاک کردن قوتها طریقه و ترتیبی که از طبیعت یاد کرفته رعایت کرده و
ابتدا بتعدیل و دریست کردن قوت شهوت پس بتعدیل قوت غضب و ختم بر
تعدیل قوت تمیز کرده و اکر اتفاق چنان افتاده باشد که در ایام طفولیت تربیت بر قاعده حکیمانه
نباشد چنانکه بعد ازین شرح کرده آید شکر موهبتی عظیم و منتی جسیم باید کذارد و چون اکثر مهمات او
صورت بسته و تمشیت یافته بایت رحرکت او در طریق طلب فضایل بسهولت میسر شود
و اکر در مبدا نشو و نما بر عکس مصلحت تربیت یافته باشد بتدریج در باز کردن نقش نافع از عادات
بد و ملکات ناپسندیده سعی باید نمود مانند بریدن طفل از عادت شیر خوردن و بسبب دشواری
ان ناامید نباید شد که اهمال بستدعی شقاوت ابدی بود و تلافی هر روز مشکلتر و متعذر
تر کردد تا انکاه که بدرجه امتناع رسد و جز حیرت و تاسف چیزی بدست نیاید
اعاذنا الله من سوء نقمته و بلغنا ما یرضیه برحمته و باید دانست که هیچکس با فضیلت مخلوق نباشد
چنانکه هیچ آفریده را انجار یا کاتب یا زرکر نیافرینند و ما کفتیم که فضیلت از امور یست که به
صنعت و عمل حاصل شود اما بپیدا بودکی بعضی را از روی خلقت بقبول فضیلتی آسانتر بود و در ایشان
استعداد ان فضیلت در و پیشتر بود پس همچنانکه طالب صنعت کتابت یا طالب صنعت
تجارت را تتبع و تکرار ان صنعت بیاید کرد تا نهایتی در طبیعت او راسخ و مستحکم شود که
مبدا صدور ان فعل باشد از و بر وجه مصلحت که بعد ازان او را از جهت اعتیاد ان صانع
انکار خوانند و بدان پیشه اش نسبت دهند همچنین طالب فضیلت را باید که ان فضیلت

اقتضا کند اقدام بیاید نمود تا حالتی و ملکه در نفس او پدید آید که قدرت او بر کردن آن
افعال بروجه اکمل بسهولت حاصل شود و انگاه بصفت ان فضیلت موصوف شده باشد
و چون چنانکه گفته شد در صناعت پیروی طبیعت بیاید کرد پس مناسبترین صناعات بدین
صناعت صناعت طب است که اول بدرست کردن و خوب ساختن بدن متصور است
پس اقتدایی که در این صناعت بطبیعت لازم باشد شبیه اقتدا طبیب بود در صناعت
طب بطبیعت و از انچه بعضی از حکما این صناعت را طب روحانی خوانده و انچنانکه طب را
جزو و یکی انچه مقتضا حفظ صحت بود و دیگر انچه مقتضا زایل ساختن علت همچنین این علم را
دو فن باشد یکی انچه مقتضای حفظ رذیلت و بدی باشد و ماهر فنی را بغایت جهد و سعی خواهیم
کنیم ان الله تعالی پس از این مباحث روشن شد طالب فضیلت را اول بحث از قوت شهوت باید
کرد و بعد از ان بحث از حال قوت غضب و انگاه کرد تا حال هریکی در تهذیب اخلاق بر قانون اعتدال
هست یا منحرف از ان اگر بر قانون اعتدال باشد در حفظ اعتدال باید کوشید و صدور
انچه نسبت با ان قوت پسندیده بود از ان قوت ملکه گردانید و اگر از اعتدال منحرف بود
اول در آوردن ان قوت را باعتدال سعی باید نمود پس بر تکمیل ان ملکه اقدام باید نمود و چون
از تهذیب افعال این دو قوت فارغ گشت و دانست که احوال شهوت و غضب نفس او در حد
اعتدال است پس بعد از ان بتکمیل قوت نظری مشغول باید شد و بترتیب در ان
رعایت بیاید کرد اول که در تعلیم شروع نماید شروع در فنی بیاید کرد که ذهن را از فکرهای مختلفه
کند و بطریق کتاب باب معارف هدایت نماید و ان منطق گویند پس بعد از علم

منطق

منطق در فنی شروع باید کرد که وهم با عقل در قانونهای ان همراهی نماید و تحیر و خبط را در ان
مجال نباشد تا ذهن را ذوق یقین حاصل شود و ملازمت حق ملکه گردد چون فن ریاضی
و بعد از ان بحث بر معرفت موجودات خارجی و کشف حقایق و احوال انها مهتم متصور
باید داشت و ابتدا از اوایل محسوسات بیاید کرد مانند دیدنیها و بعد از ان بمعرفت مبادی
موجودات که عقول مجرده و ذوات و صفات مقدسه حضرت الهیت این بحث و معرفت
اینها را نیز مرتبه کمالش با نتها بیاید رسانید و چون بدینجا رسید از تهذیب
این سه قوت فارغ شده باشد بعد از ان بحفظ قواعد عدالت سعی بسیار بیاید نمود و
و اعمال و معاملات موافق طبیعت عدالت مقدر گردانید و چون از این دقیقه نیز رعایت کند
انسان تمام باشد اسم حکمت و سمت فضیلت او را حاصل شده بداند و اگر خواهد در سعادت
خارجی و سعادات ابدی اهتمام تمام نماید نور علی نور خواهد بود والا باری و بهر حال و بالجمله
مهمات او مهمل و معطل نگذشته باشد و اما سعادات سه جنس بود یکی سعادات نفسانی دوم سعادات
بدنی سیم سعادات مدنی که باجتماع با اهل شهر متعلق بود و اما سعادات نفسانی انست که نفس
دارنده را ترتیب مراتب ان بر نوجه اتم است اول علم تهذیب اخلاق دوم علم منطق سیم
علم ریاضی چهارم علم طبیعی پنجم علم الهی یعنی تعلیم بر این نهج و طریقه باید کرد تا نفع ان هر دو
جهان بر وی حاصل شود و اما سعادات بدنی و ان علومی بود که همین نظام حال بدن
تعلق دارد و اول چون معالجات و حفظ صحت و علم زینت که عبارت از طب بود دوم
چون علم نجوم که فایده او انست که بر آن معرفت حاصل شود بحال نهایه که از ناسیر کواکب و افلاک حادث و واقع

خواهد شد تا موافق ان بنا بر تقدیم معروف عملی کنند و اما سعادات علومی بود که بنظام
احوال ملک و ملت و دولت و امور معاش از این سبب جمعیت متعلق اند مانند علم شریعت
از فقه و کلام و اخبار و تفسیر قرآن عزیز و تاویل ان و علوم ظاهری چون علم لغت و بلاغت
و نحو و کتابت مانند حساب و مساحت و استیفا و انچه بانها مانند و منافع و منفعت هر یکی ازین
علمها که مذکور شد بحسب قدر و ضرورت موضوع ان علم خواهد بود و الله اعلم بالصواب و الیه المرجع
و المآب **فصل نهم** در بیان حفظ صحت نفس و ان بمحافظت فنون فضایل تواند بود پس واجب
چون نفسی بهکوکار و فاضل باشد و بر کسب فضیلت و تحصیل سعادات راغب و حریص باشد
و با کتساب علوم حقیقی و معارف یقینی مشغوف بود واجب است بر حارس که البته اهتمام تمام
نماید بر اموری که باعث محافظت این شرایط و اقامت انجمر اسم بود و باشد و همچنانکه قانون
حفظ صحت در علم طب بکار فرمودن چیزهایست که مناسب مزاج بود و همچنین قانون حفظ صحت
نفس آنست که پیوسته اختیار معاشرت و مخالطت با کسانی کند که در افعال و خصلتهای
مذکور با او مشارکت و مانند باشند چرا که هیچ چیز را در نفس زیاده از تاثیر اخلاق هم نشین نیست
و هیچ اثری برابر صفات مصاحب نبود و همچنین احتراز و اجتناب از مرافقت و مجالست کسانی
که بدین مناقب آراسته نباشند علی الخصوص از اختلاط اهل شر و نقص مانند کردی که پیوسته
به استهزا موصوف و شهرت یافته باشند یا انکه همت خود را همیشه بر پسیدن بتعلیق بر شهوات
چسبیس و دریافت و اخرش لذات مصروف گردانیده باشند چه دوری از نظایر یکی را که
خواهد که حفظ صحت نفس کند عظیمترین و معتبرترین شرطی و واجب ترین چیزی بود و همچنانکه از مخالطت



ایشان حذر واجب است از شنیدن احادیث و حکایات و استماع اخبار مجازات
و استعارات و روایات اشعار و مزخرفات و حضور مجالس و محافل ایشان خصوصاً
وقتی که نفس و طبیعت میل بسیار بحظها و صحبتها بوده باشد حذر واجبتر است چه از حضور یک
مجمع یا از استماع یک نادره یا از روایت یک بیت دران شیوه چندان چرکی و زشتی
و درشتی تنفس تعلق کرد که پاک کردن ان جز بروزگار دراز و معالجات دشوار میسر نگردد
و بسیار بوده که بسبب این احوال فضلا و فاضلان مشهور که مبارزان این میدان و محرکه
دانشند گردیده و مادهٔ گرامی عالمیان بنا شده باشند تا بجوانان مستعد و متعطشان پیشرشد
چه رسید و این شومی هم بسبب آنست که محبت لذات بدنی و شوق بر اجات جسمانی
در طبیعت انسانی بیشتر جاگرفته است از جهت تقضا نا که بحسب خلقت اول در و مخلوق شده
است و اگر نه بسبب منع عنان عقل و قید حکمت بودی جمیع و تمام نوع انسان باین بلا
مبتلا شدندی و اقتضا فاضلان و قناعات بصارت مندان و بینکان بر مقدار
ضروری صورت نبستی بلکه همه از حد در گذشتندی و بس در تحصیل ان مجدی فایده نمودندی
و باید که پیوسته شود که انس گرفتن با دوستان حقیقی و داخل بودن با یاران موافق در خویش
طبیعهای شیرین و حکایات پاکیزه و ظرافات پسندیده که مقتضا لذات حلال بوده باشد
جایز است بر وجهی که باندازه و قرار داد عقل بوده باشد نه از روی شهوت و از حد وسط بدرجه
اسراف یا بمرتبه نقصان نینجامیده باشد داخل نیست و در انچه احتراز از ان فرموده ایم چرا که
انبساط و شکفتگی را نیز مانند دیگر اخلاق دو طرف بود یکی بجانب افراط و انرا هزل گویند و مضحکه و فسق

گویند و دیگری بجانب تفریط روان بکم فهمی و حماقت و ترش رویی و شدت خویی رسوخ یافت
و این مذموم بود و مرتبه وسط که بر شرایط اعتدال مشتمل باشد به نشاط و بشاشت و گشاده
رویی و حسن عشرت مشهور بود و بر استحقاق اسم ظرافت بر صاحب این رتبه مخصوص بود و
از اسباب حفظ صحت نفس التزام وظایف افعال حمیده بود چه از قبیل نظریات و چه از
علمیات بر وجهی که روز بروز نفس را بخروج از عهده وظیفه هر روز مواخذه و باز خواست
کند و اغلال و اهمال ان بهیچوجه جایز نشمرد و اینمعنی بجای ریاضت بدنیت و طب جسمانی
و مبالغه اطبا بنفس در تعظیم نفع این قسم ریاضات بیشتر باشد چرا که نفس چون از مواد وقت
نظر معطل شود و از فکر در حقایق و فروقش و غور کردن در معانی روبکرداند بامهی و گند ذهنی گراید
و مادهای عالم قدس و خیرات ان عوالم از و منقطع شود و همچنین چون از ورزیدن عمل بخیال کردن
بافکرها یلی الفت گیرد و بهلاک نزدیک شود چه این بیکاری و تعطیل مستلزم بروز نقص
از سیرت انسانیت و رجوع بمرتبه بهایم و حیوانات و سرنگون شدن حقیقی انیت نعوذ
بالله منه اما چون طالب نو آموز ریاضت کشیدن با فرو گذاری مداومت علوم حکمیه را نیز
که مدکور شد عادت کند با صدق الفت گیرد و مشقت نظر و اندیشه سبک شمرد و باحوال پاکیزه
گیرد و طبعش از باطل و سمعش از زور و غ متنفر گردد و تا چون بدرجه کمال نزدیک رسد و
بنظر دقیق بمطالعه حکمت پردازد و بر اماتها و ذخیرها و اسرار و مشکلات ان علم ظفر یابد
و بدرجه اعلی برسد و اگر این طالب در علم و تفوق یگانه روزگار و سرآمد اقران نشود
البته بایه که عجب و تکبر او بعلم خویش او را از مداومت بر وظیفه معتاد و طلب زیادت منع


علمی عالمی دیگر هست و باید که در سعادت در پس انچه او بعلوم شده و غفلت نورزد و دیگران
و بندگان را نیز املا کند که اعظم آفات علم نسیان و فراموشیست و بخن چنین بصری هر وقت یاد
کند اقدعوا نهزه النفوس فانها طلقه و حاذوا ثوبا فانها سریعه الدثور یعنی منع کنید این
نفوس را پس هر چیزی که این نفوس پرورانند یعنی از هوا و هوسها حذر دارند و میل انها نکنند
و تازه کنید این نفوس را بتذکر و یاد کردن علوم و حکمت پس هر چیزی که این نفوس زود
کهنه میشود و انچه در ایشان نقش است محو میشود چه این کلمات با قلت حروف و
غایت فصاحت و استیفاء شرایط بلاغت مشتمل است بر فواید بسیار و باید که حافظ صحت
نفس باخود قرار داده باشد که نعمتها شریف و ذخایر عظیم و مواهب نا متناهی را حافظت میکند
کسی که پای بذل اموال و کشیدن مشقتها و تکلفتها و تکالیف موئنتها بچنین کرامت و نعمت مخصوص شود
پس باعراض و اغماض و تکاهل و تغافل از ابرباد دهر و خالی و عاری ماند آنشخص حکمت مغبون
و پستی ملامت باشد و از رشد و توفیق پی بهره و محروم ماند خصوصا و قتی که می بیند که طالبان
نعمتهای عرضی مجازی و خواهندگان فایدهای فانی چگونه تحمل مشاق و سزای دور و قطع بیابانها
ی مخوف و گذر کردن از دریاهای مضطرب و تعرض انواع مکروه و اسباب تلف نفس
از سباع و قطاع الطریق و غیران اختیار میکنند و در اغلب احوال با وجود تحمل تعب این
نوع هولها و محنتها نومید و زیانکار میمانند پشیمانیهای مفرط و حسرتهای مهلک که باعث قطع
نفس و جان کندنست بستلاو آنکه بر چیزی از مطالب ظفر یابند آسیب زوال و انتقال عقبست

وبقای ان البته اعتمادی واسیدی نیست چه مادامی از امور خاجی و اسباب عرضی جمع شده
است وعرضیات وخارجیات از حوادث سلامت نیابد وآفات زمانه را
بر وراهیت وخوف وترس وتعب نفس وتردد خاطری که در مدت بقای ان بسبب
محافظت بهم میرسد خود نامتناهی باشد واگر طالب این نوع پادشاهی یا یکی از خواص
ومقربان حضرت او باشد انواع مکاره وشداید در باب او زیادت پذیرد از جهت
اضداد ومنازعت حاسد وچه از دو وجه از نزدیک باشد حاجت بکثرت مادامی و مؤنتها
که در اصلاح خدم وحشم ورعایت جوانب اولیا واعدا ضروری باشد اضافه شود ومؤونتهای
ایراد واعراض در نسبت بتقصیر حقوق وعیب از نزدیکان ومقربان که بر اهی ساحش یکی از انسان
قادر نبود وچه جای راضی ساحش هم متواتر هم متواتر ومتعاقب باشد وپوسته از خاصترین
خواص بلکه هم از اولاد وحرم ودیگر توابع وخدم کلماتی شنود که از خشم وغضب وعدم
قدرت بر اظهار واشعار بسبب رعایت مصلحتی برگ بازرو خواهد بود با وجود اینهمه از چند
ونزاع اعوان وانصار که با هم کنند ومکاتیب ایشان باعدا واتفاق ایشان با ضداد از
جان خود ترسان وناایمن بود وچندانکه لشکری وزیردستان در تزاید باشند دل
مشغول بکار ایشان وحفظ ترتیب ووجوه معاش ایشان در زیادت بود چه ان قوم هنوز
هیچ خدمت نکرده وکاری بجهت او نپاخته در اول الامر سبب نزید فکر وحیرت و
کراهیت او میشود بجهت فکر مواجب ومعاش ایشان وچنین شخصی اگرچه در تصور خلق
توانگر و پادشاه است اما در حقیقت از همه درویش تر باشد چرا که درویشی عبارت از احتیاج است واحتیاج بمادرده

قدر محتاج الیه بود پس هر که در رفع حاجت اسباب دنیوی بیشتر باید درویشی او بسیار عقده
بیشتر است وهر که حاجت او در اسباب منافع کمتر بود توانگری او بیشتر بود واز اینجاست که
غنی ترین غنیها حضرت خدای تعالی است عظم شانه که او را بهیچ چیز و بهیچ کس احتیاج نیست
وپادشاهان محتاجترین خلقند بذخیرها و اموال پس درویشترین خلق ایشان باشند ویکی از خلفا
در خطبه گفته است که اشقی الناس فی الدنیا والاخرة الملوک وغرض از این کلام انست که نیوشنده
واز آن پادشاهان بیشتر است از همه کس در دنیا و در آخرت چه در دنیا بفکرها و تردادات واز آنها
گرفتار بند و در آخرت بحساب وجواب وبعد از ان صفت ملوک کرده است وگفته که هر که بر رعیت پادشاهی
رسد حضرت حقیقی سبحانه وتعالی رعیت او را از آنچه در تصرف او بود بگرداند تا بر طلب آنچه در تصرف دیگران
بود حریص گردد واسباب آزار و توبیخ او بسیار شود و خوف بر دل او مستولی باید بر اندک چیزی مردم
چند بر دو از بسیاری بردم در چشم رود و از بیلاقی دلگیری نماید و از اندک لذت خوشی
جاه وشکوه محروم نماند نه از چیزی اعتبار گیرد و نه بر کسی اعتماد کند مانند زر و درم قلب روشن
و پر آب فریبنده بظاهر شادی نمای و در باطن اندوه فزای باشد وچون دولت دنیوی آید
وعمر با خر رسد حقیقی سبحانه وتعالی بر مقتضای عدالت با او در حساب مناقشه کند و در عقوبت مضایقه نماید الا ان
الملوک هم المرحومون یعنی بدرستی که پادشاهان محل ترحمند تا اینجا سخن اوست ولطفی در صفت
احوال ملوک تیز برنشانه زده است و پیشتر ابو علی رحمة الله گوید از بزرگترین پادشاهان
روزگار شاهزاده کرده ام که این کلمات را مکرر میگفت و از مطابقت و موافقت اینها با
با احوال خویش در باطن تعجب مینمود و گریه که در ظاهر احوال ملوک نگرند و زینت پسندند و محبت

و فرش و لباس و غلامان و بندگان و نایبان و حاجبان و خدم و حشم و مراکب و جنبها و رکبه و
و به به ایشان پیشکاران برند که بدین تجمل و تدبیر ایشان را ابتهاج و مسرت و تمتع و لذت نهایت است
لا لعمر الله یعنی نه چنین است قسم بذات و حیات الهی که ایشان در تنهائی این احوال از
فکرهای تماشا جهان غافل باشند و باندیشهای ضروری از ترتیب و تدبیر کار خویش چنانکه شرح
بعضی گفته شد مشغول نباشند و اگر حال ملک و ملک او اگرچه بسیار بود و بتجربه و قیاس او اندیشی اغیار
کرد تا آنچه گفتیم او را ظاهر شود و تواند بود که اگر کسی ناگاه بنزد رکی یا پادشاهی رسد روزی چند
در ابتدا از ان از ان لذت یابد و محظوظ شود اما چون چشمش از شاهده ان پر شود و در نظرش
مکرر گردد بعد از ان آنرا چون دیگر امور طبیعی خسرد و نظر بر چیزها اندازد که از دایرهٔ تصرف
او بیرون باشد و باکتساب ان حرص نماید و اگر فی المثل دنیا و آنچه در دنیاست بدو دهند تمنی وجود
عالمی دیگر کند و الحکم الله همتش در طلب بقای ابدی و ملک حقیقی ترقی نماید پس جملگی امور پادشاهی
و اسباب جهانداری بر وی وبال شود خلاصه سخن حفظ ملک و ضبط ممالک در غایت صعوبت بود
از جهت ازاهم باشید نا که دنیا در طبیعت دار دو متلاشی شدن و تفرقه که جمع کردن ذخیرها و گنجها
و اجتماع عساکر و جنود را در عقب است و آفات و وقایعی که بدیگر انواع و اکثری و مالداری رسد و
راه یابد اینست حال طالبان نعمتهای مجازی دنیوی و اما نعمتهای حقیقی که در دولت افاضل و
نفوس ارباب فضایل موجود بود مفارقت ان بهیچ آفت صورت نبندد و بخشش حضرت پروردگار
از غیب باز پس گرفتن نزده و برآست چنانکه گفته اند شعر داده خویش رسم بستاند
نقش الله جاودان ماند و اما بخشنده این خیرات بطلب ثمره گرفتن ازان از کردهٔ



یعنی بزیاد کردن این خیرات و فایده تازه ازان بهره یابند فرموده است اگر اطاعت
نمایم هر لحظه نعمتی دیگر ثمره دهد تا الحکم که نعمت ابدی و لذت سرمدی حاصل شود و اگر ضایع کنید ایم
بشقاوت و هلاک خویش رضا داده باشیم و کدام غبن و زیان ازان بیشتر بود که جواهر نفیس باقی
را بآنهٔ حاضر را ضایع کنند و طلب اغراض خسیس فانی غرض غایب سعی نمایند که نا اگر بعد از
مشقتها و تعبها حظی ازان بدست آرند در دست طالب ان بانهٔ نماند و هر آینه از ان از
پیش ان برگزیند و حکیم ارسطاطالیس گفته است کسی که بر ما تحاج خود قادر باشد و بقیهٔ روزی
زندگانی تواند کرد شاید که بزیاد طلبیدن مشغول گردد چه از انهایتی نبود و طالب ان بکاری مشغول
از احدی نباشد و ما بیشتر بقدر ضرورت و میانه روی اشارت کرده ایم و گفته ایم که غرض صحیح ازان
دور کردن آلام و امراض است مانند جوع و عطش و حذر کردن از وقوع در آفات و علتها نه
قصد لذات که حقیقت ان آلام بود اگرچه بظاهر لذت نماید بل متوقی ترین لذتی صحت بود که از و هیچ حس
و سط انگاه در نتوان یافت پس معلوم شد که در گردانیدن ازان لذت هم صحت است و هم لذت
و در اقدام بر ان نه لذت است و نه صحت و اما کسی که بر قدر ضرورت قادر نباشد و یعنی و
طلب محتاج شود باید که از مقدار حاجت تجاوز نکند و از پی تحیل حرص و اشتغال بکسبهای
رذایل احتراز نماید و در معاملهٔ طریق بنکوکاری کوشد و آن سعی که نماید نیز چنان قرار دهد که
از روی اضطرار در کار ید سعی نماید نه و در احوال جانوران که چون سگ و اسپ و شتر و سعی
در طلب زیاده نکنند تامل کند چه بعضی از اضافات بخوردن چیزها و بعضی بتناول
کردن رو در کار کنند و بدانند که قسمت ایشان اندک قانع و راضی شوند و دوری و تنفر

از قوتهای اضداد خویش نمانند مانند جمل و پیل که از غذای همدیگر متنفر گشتند پس چون نسبت
حیوانات با قوت خاص او چون نسبت دیگر حیوانات است بقوتهای ایشان و هر یکی بدانقدر
که بحفظ بقای ایشان وفا کند قانع و خوشدلند آدمی نیز که بسبب شرکت ایشان در نفس
حیوانی بغذا احتیاج شده باید که در قوتها و غذا با باین نظر نگاه کند و ضرورت را از ضرورت
اخراج فضلات و ثقل از معده زیاده نشمارد و اشتغال عقول باختیار بانتخاب اطعمه و فاضلتر
عمر در تمتع و لذت نه از اهم چون تکاهل و تقاعد از طلب مقدار ضروری قبیح شمرد یعنی
بداند که همچنانکه کاهلی و تقصیر در تحصیل قدر ضروری قبیح است بیش زیاده در انتخاب اطعمه و نهایت
دقت در خوبی و بدی ان وجه در تحصیل لذت ان نیز قبیح است و یقین بشناسد که بهتر
دانستن مادهٔ دخل یعنی اطعمه و اشربه از مادهٔ خرج یعنی فضلات و خوب دانستن سعی در
طلب یکی ازین هر دو که اطعمه و اشربه است بدون دیگری یعنی فضلات از مقتضای طبع است
نه از روی عقل چه طبیعت باده دخل از جهت انکه بدل هر چیزی که از تحلیل میرود از غذا
حاصل خواهد کرد و خواهش بسیار است و نیز چون غذا شامل است بر چیزی که جزو بدن خواهد شد
از اضافات خون رسیده اند و مادهٔ خرج را چون صلاحیت انمعنی از روز اول نبوده است و بسبب
فارغ کردن موضع و خالی کردن جای غذا او را از خود دور میکنند و چون ان صلاحیت ندارد
طبیعت از و متنفر میگردد و پیروی عقل طبع را در اینمعنی از باب خدمت فرمودن چیزیست
شریف را خانکه یاد کنیم و باید که حافظ صحت نفس قوت شهوت و قوت غضب
را در هیچ حال حرکت نفرماید بلکه تحریک ایشان را بطبیعت گذارد و غرض ازین آنست که



بسیار بود که یاد کردن لذتی که در وقت زمان شهوت یاد رحال رفت رغبتی انچنان پیدا
کرده باشند شوقی تازه کردن مثل ان بهر پاند و ان شوق باعث حرکتی میشود در نفس تا
مدبر را در تحصیل ان معنی که مطلوب شوق بود کار باید فرموده و قوت نطق را بجهة رفع
مرض نفس حیوانی خدمت باید فرمود چه اگر توصل او بمقصود دشوار خیزد بنوعی صورت نبندد و این
حال شبیه است بحال کسی که پیشوری شد یا پشکی درنده را بر اگر اند پس بهر خلاص یافتن
از و مشغول گردد ظاهر است که خبر دادن کان بر چنین حرکات اقدام نمینمایند و لیکن چون
عاقل حرکت این دو قوت را بطبع مزاج واگذارد و دواعیهای طبیعت خود بکفایت این
مهم قیام و اقدام مینمایند چرا ان نیز اورین باب بمجرد وسعادت و فکر و نظر
حاجت نیست و چون در وقت حرکت این دو قوت مقدار انچه بجهت حفظ صحت بدل باید رد
بقانون ضروری باشد تبدیر عقل معین کند تا در استعمال انها تجاوز از حد لازم نیاید پس
انصاف بسیاست ربانی و نیست مقتضای ادارات او تقدیم رسانیده باشد و همچنان
باید که نظر دایم بر اصناف حرکات و سکنات و اقوال و افعال و تدابیر و تصرفات تقدم
دارد تا بر حسب اجرا عادت مخالف ارادت عقل خیری از و صادر نگردد و اگر یکبار و نوبت
ان عادت سبقت یابد بر فعلی مخالف عزم از و در وجود آید عقوبتی باز ادان کناه التزام باید نمود
مثلا اگر نفس بمطلوبی مضر مبادرت کند در وقتی که پرهیز ضرور بود او را مالش دهد بمنع
کردن از طعام و التزام صیام چندانکه مصلحت بیند در ایزاء او با نواع آزار ا مبالغت کند
و اگر غضبی از و بیجا پدید آید او را بتعرض تیغ سفیهی که بر سر راه او کند یا بند رصدی که بر و شوار آید

تا ادب کند در کتب حکما آورده اند که اقلیدس که صاحب علوم هندسه است سفیهان شهر خویش را
در پنهان بمزد گرفتی تا در بازارها رو ظاهر او را توبیخ و سرزنش و آزار کردندی و نفس او از ان
مالش یافتی و اگر از نفس خویش کاهلی بجا اجابت کند او را بشفقت فرماید اعمال صالحه و کسبهای نیکو
زیاده بر مقرر تکلیف کند خلاصهٔ سخن آنکه کاری چند بر خود لازم سازد که اخلال و رخنه در ان
محال نبود تا نفس مخالفت عقل را برطرف کند و بتجاوز از رسم او جایز نشمرد و باید که در جمیع اوقات
از محافظت صفات بد و مدد کاری صاحبان ان صفات احتیاط نماید و کناهای صغیره را
حقیر نشمرد و در ارتکاب ان نفس را رخصت ندهد چه یعنی بتدریج بر ارتکاب کبایر باعث شود
و اگر کسی در سواد اجوال ضبط نفس از شهوت و حلم نمودن در وقت شدت غضب و محافظت زبان
و تحمل از اقران عادت کرده باشد ملازمت این آداب بر دوستان نیکو و چه بر ستمکاران
و خدمتکاران آسان گردد که بخدمت سفها مبتلا شوند بر سفاهت و دشنام فحش فرسوده گردانند و استماع
انواع قبایح بر ایشان آسان شود و بتجربی که از ان متاثر نشوند بلکه گاهی هست که بر امثال آن
کلمات خندهای بی تکلف از ایشان ظاهر شود و از ابسکفکی و خوش طبعی خویش روند اگر چه پیش ازان
در نظایر ان احوال جایز نشمرده باشند و در مقام تهاجم می آمده باشند و همچنین بود
حال کسی که با فضیلت الفت گیرد و از تلاقی سفیهان و گفتگوی ایشان اجتناب نماید و باید که
استعداد صبر و حلم و عادت بان پیش از حرکت شهوت و غضب حاصل کرده باشد و
در بعضی پروی نماید بیاد شمان ان باحتیاط که پیش از هجوم دشمنان در مدت مهلت و فرصت مکر
با نواع آلات و استحکام قلعها مستعد مقاومت ایشان بیشوند و باید که حافظ صحت نفس



عیوب خود را بسیار نوع تفحص تمام طلب کند و بران اقتصار ننماید که جالینوس حکیم گوید در کتابها
که در شناختن مردم عیوب نفس خویش را یافته است که چون هر شخص نفس خود را دوست میدارد
از ان رو معایب او بر وی مخفی باشد و از اگر چه ظاهر بود و ادراک نکند پس در دیدن ان خلل کفته است
که باید دوستی فاضل و کامل اختیار کند و بعد از طول زمان موانست و محبت او را اجبر
دهد که علامت صدق مودت او انست که از عیوب نفس این شخص اعلام واجب داند تا
از ان دوری نماید و درین باب عهدی استوار با او کند و بان راضی نشود که گوید بر تو هیچ عیب
نمی بینم بلکه باو بعتاب در آید و بخشم از ین سخن اظهار کند و او را بخیانت تهمت کند و
بسوال اول معاودت کند و الحاح زیادت بجای آرد پس اگر با وجود این براجبار نکردن
اظهار نماید و بجد باشد اندوهی تمام بران سخن در [illegible] تا بحدی از انچه تقضا
عیب او داند اعتراف کند و چون بدین مقام برساند و بیم نبرد البته انکاری ظاهر نکند و انچه بیند
خواهد گفت بیاید که در مواجهه او البته دلگیر و کراهتی بخود راه ندهد بلکه بشکفتگی و خوشحالی
و پیرت از پیش رود و شکر از بر و نکو رد راز در اوقات خلوت و موانست بکند و
تا ان دوست هدیه و تحفه او را اعلام بعیوب داند پس ان عیب را بحدی که باعث محو و تمام برطرف
کردن رسوم ان باشد سعایت تقدیم رساند تا اعتماد آن دوست بقول او و با نکته غرض او اصلاح نفس
خویش است نه چیزی دیگر مستحکم شود و در معاودت نصیحت خود داری ننماید تا انجا بحدی حالیتوان است
ایا چنین دوست عزیز او جود تواند بود و در اکثر اوقات طمع از شعاع چنین مردم منقطع تواند بود و ممکن
که دشمن از دوست در مقام با منفعت تر بود چه دشمن در اظهار عیوب او حرامی نگاه نمیدارد بلکه او انچه

داند افتقار نکند و بجاوز حد نماید و انواع اقرا و بهتان نیز نکند بر دل مردم را بعیوب خویش
آگاهی آفتد و در آنچه اقرار کرده باشند نفس متهم شناسد و احتیاط خلقی که متوقع بود بجای آرد
و هم جالینوس در مقالتی دیگر گفته است که مردمان خوب را باید عدد انتفاع باشد و معنی همین است که
یاد کردیم یعقوب کندی که از حکمای اسلام بوده است میگوید که طالب فضیلت از صورتهای آشنا
یان خویش آینه سازد تا از هر صورت و صفتی که باعث بدی باشد خبر یابد و بر سیئات
و بدیهای خود اطلاع یابد بعین تفتیش سیئات بدیهای مردم کند و بر هر یکی از آن خود را ملامت
عتاب ملامت کند چنانکه گویی مگر فعلی از و صادر شده است و در آخر هر شبانروز تفحص از فعلی کند
دران شبانروز کرده باشد همالنو تمام یا آنکه از فعلی غافل نشود تقدیم رساند چیزی زشت باشد
که در حفظ و محاسبه آرد و یا شرمش بدان آید و چنین اتفاق افتاده باشد از سنگ پارهای کوچک مثل
درهم و دینار و کیاه ریزهای خشک مثل کندم و جو که بعدم آن چیزی از ما ناقص نشود جدا کنیم و در حفظ آنچه
از ذات ما خارج و صرف میشود که بقای ما بر بسیاری آن مقدار است و فنای ما بر تقصیر آن متصور
اهمال نمایم و باید که چون بر بدی از بدیهای خود واقف شویم در ملامت نفس مبالغه واجب
دانیم و جدی بر و اقامت کنیم یعنی مانند آنکه در شرع زنا و امثال آن را حد تباریانه نهند ما نیز نفس
خود را همان بدی از آن رو سیاست نمایم و در فروگذاشت آن تنبیه و آزار خود را رخصت ندهیم
چه اگر چنین کنیم نفس از معایب بازایستد و باجتناب الفت گیرد و همیشه باید که قباح حدیث خاطر
بود تا از اقرار موش نکنیم و همین شرط در حسنات رعایت کنیم تا از ما فوت نشود پس گفته است
که باید بران قناعت نکنیم که مانند دفتر او کتابها از غارت و بیان حکمت بجهت دیگران کنیم و خود را از آن



یا نصیب که از ایم یا مانند سبک فیلسوف باشیم که آهن نیز کند و خود نتواند بر بدیگر باید که چون آفتاب
افاضت نور کنیم از ذات خویش بر ماه تا او را از انجا و مشابهت دهیم و اگر چه نور او از نور آفتاب
کمتر بود حال او را در افاضت فضایل همین مجال بود تا از اینجا نخس متعوب کنیم و از اینجا نیز از نخس
دیگران بسیار الفت نزدیکتر است و درین باب والله اعلم بالصواب فصل دهم در معالجه امراض
نفس و آن بر دو صفت بود توانند شد چنانکه در علم طب ابدان از اله امراض نصد کنند و طب نفس از اله
رذایل صفات هم باضداد آن رذایل باید کرد و ما پیش ازین اجناس فضایل را حصر کردیم و اجناس
رذایل که نقیض اطراف ان اوساط است برشمردیم و چون فضایل چهار است و رذایل
هشت و یکچیز را یک ضد بیش نبود زیرا که ضد دو موجود باشند در غایت دوری از یکدیگر و
غایت دوری نسبت بچیزی جز بچیزی را نشاید بود پس بدین اعتبار رذایل متعدده را اضداد
فضایل نتوان گفت الا بمجاز و تکلف اما هر دو رذیلتی که از یک باشند و یکی در غایت
افراط بود و دیگری در غایت تفریط ایشان را ضد یکدیگر توان گفت مثل نهایت بخل و
نهایت اسراف و بباید دانست که قانون عمل در معالجت امراض ان بود که اول اجناس
امراض را بداند پس اسباب و علامات از انشناسد و بعد ازان بمعالجه ان مشغول
شوند و معنی مرض انحراف مزاج باشد از اعتدال و معنی معالجه آوردن آن باشد
باعتدال بکلیت عمل و چون قوی نفس منحصر است در سه نوع چنانکه گفتیم یکی قوت تمیز
که قوت مدرکه نیز گویند دوم قوت دفع که قوت غضبی بود سیم قوت جذب که قوت
شهوی بود و انحراف افعال هر یکی از دو گانه صورت بندد یا از خللی که در مقدار قوت باشد یا از

خلقی کہ در احوال قوت باشد اما خلل مقدار یا از تجاوز از حد اعتدال بود در جانب زیادتی
یا از تجاوز اعتدال بود در جانب نقصان پس امراض ہر قوتی از سہ چیز تواند بود یا بسبب
افراط در زیادتی یا بسبب تفریط و نقصان و یا بسبب رداءت کہ عبارت از فساد حال آن قوت
است اما افراط قوت تمیز مانند خباثت و گزندی و دہا بود در آنچہ تعلق بعمل دارد یعنی حیلہ سازی
و مکر در آن مانند تجاوز مقدار و حکم بر مجردات بوہم و حس چنانکہ بر محسوسات در آنچہ
تعلق بنظر و فکر دارد و اما تفریط در و چون ابلہی و کند فہمی در علمیات و قصور در نظر از
مقدار واجب مانند جاری ساختن احکام محسوسات بر مجردات و در نظریات و امارت
آن قوت و فساد حال او چون شوق و اشتیاق بعلومی کہ باعث یقین و کمال نفس نبود باشد
مثلاً علم جدل و خلاف و بغیط یعنی شبہات و مقدمات باطل کہ بحق مانند باشد نسبت
بکسی کہ او را بجای یقینیات کار فرماید چون کہانت یعنی خبر از غیب بسیاحت جن و غیرہ
و فال گرفتن و شعبدہ و کیمیا نسبت بکسی کہ غرض او از آن وصول شہوات خسیسہ باشد و اما
افراط در قوت دفع چون شدت خشم و زیادتی انتقام و غیرت نہ بموضع و تمام خویش و
تشبہ نمودن بسباع و اما تفریط در و چون بی حمیتی و خوی طبع یعنی پستی و ضعف آن و بدو
و تشبہ باخلاق زنان و کودکان و امارت و فساد قوت غضبی چون شوق بانتقامات
فاسدہ مانند خشم گرفتن بر جمادات و حیوانات یا بر نوع انسان و لیکن بسببی کہ در طبع
اکثر مردم آن چیز قوت غضب نباشد و اما افراط در قوت جذب و شہوت مانند
شکم پرستی و حرص نمودن بر اکل و شرب و عشق و شیفتگی با کسانی کہ در محل شہوت باشند

واما تفریط

و اما تفریط در و مانند فتور از طلب قوتہای ضروری و حفظ نسل و فرو نشستن شہوت و امارت آن
و بدی قوت شہوت آنست کہ اشتہا کل خوردن بہم رساند و اشتیاق و ذوق
شہوت راندن و نزدیکی کردن با پسران داشتہ باشد یا کار فرمودن شہوت بر وجہی
کہ از مقانون واجب خارج باشد امیت اجناس امراض بسیط کہ در قوی نفس حادث شود
و از انواع بسیار بود کہ از ترکیبات انہا امراض بسیار بر خیزد کہ مرجع ہمہ آن با پنج اجناس
بود و از جملہ این امراض مرضی چند باشد کہ از امراض مہلکہ خوانند چہ اصول اکثر امراض مزمنہ
این امراض مہلکہ باشند و انہا مانند حیرت و جہل بود در قوت نظری و غضب و بدو
و خوف و حزن و حسد و امل و عشق و پیکاری بود در قوتہای دیگر و ضرر این امراض در نفس
عظیمتر باشد و معالجہ انہا ضرورت بعموم نفع نزدیکتر بعد ازین شرح ہر یکی جداگانہ خواہیم داد
انشاء اللہ تعالی و اما اسباب این انحرافات دو گونہ یکی نفسانی و یکی جسمانی و بیان آنست
کہ چون غایت نزدیک نفس انسانی را بر بدن جسمانی مربوط آفریدہ است و مفارقت ہر یکی از
دیگری بخواست خود تعالی شانہ منوط گردانیدہ تاثیر ہر یکی از حصول سببی یا علتی موجب تغیران
دیگری باشد و مثلاً تاثیر نفس از افراط غضب یا از جہت استیلای عشق یا از نبی و ربی واقع شدن
اندوہ موجب تغیر صورت بدن باشد و بانواع تغیرات مانند اضطراب و زردی و فتور و
تاثیر بدن از امراض و اسقام خاصہ چون در عضوی شریف حادث شود مانند دل و دماغ
موجب تغیر حال نفس نیز شود چون نقصان تمیز و تصرف و تخیل و تعقل در کار فرمودن قوی
و ملکات پس معالج نفس باید کہ اول تحقیق حال سبب کند تا اگر سبب تغیر بدن

بوده باشد از اصناف معالجات که کتب طبی بر آن مشتمل بود و دواکند و اگر سبب
تاثر نفس بوده باشد باصناف معالجات که کتب این صناعت بر آن مشتمل است بازالهٔ
آن مشغول شود زیرا که چون سبب مرتفع شود و پاسک مرض نیز مرتفع میشود و اما معالجهٔ کلی و طب
بکار فرمودن چهار صنف بود غذا و دوا و سم و داغ یا قطع و در امراض نفسانی هم
بدین روش اعتبار باید کرد بدین طریق که اول قبیح رذیلتی و صفت بدی که دفع و ازالهٔ
آن مطلوب بود دریابد و چون که سبک را در آن راه نباشد معلوم کنند و بر آن دو اختلاف
که از حصول آن صفت بد متوقع بود خواه در امور دینی و خواه در امور دنیوی واقف شوند
از اندر تحیل مستحکم گشتند پس بارادت عقل از آن دوری نماید اگر مقصود حاصل شود فبها
والا بعد از مدت فضیلتی که در برابر آن رذیلت و بدی باشد پیوسته مشغول باشند و مکرر
احوالی که تعلق بدان قوت دارد بر وجه افضل و طریق مهتر بسالوکه کنند و این معالجات چون بازار اطباء
غذا یابد نزدیک اطباء اگر بدین نوع معالجه زایل نشود مرزنش و ملامت و عیب و مذمت
نفس بر آن فعل چه بطریق تفکر و چه بقول و چه بعمل کار فرماید و اگر این هم کافی نباشد در مطلوب
و حال آنکه مقصود تعدیل و درست کردن یکی از دو قوت حیوانی یعنی غضبی و شهوی باشد
باید که بکار فرمودن دیگر قوت آن یک را تعدیل و تسکین کند چه هر کاه که یکی غالب شود دیگری
مغلوب کردد و در اصل خلقت همچنانکه فایده قوت شهوت است تا چون هر دو برابر نوشیدیم
یعنی قوت نطقی را مجال تمیز باشد و این صنف علاج بمنزلهٔ معالجات دوا یابد نزدیک اطباء
و اگر بدین طریق هم مرض زایل نشود در روح و استحکام رذیلت و صفت بد نهایت بود و بار تکاب



اسباب رذیلتی که ضد آن رذیلت باشد در ازالهٔ آن مشغول شود و مدد باید جست و شرط تعدیل
نگاهدارد یعنی چون آن رذیلت روی در پستی نهد و بر تبت وسط که تمام فضیلت بود نزدیک
رسد تمسک آن از اکتساب باید کرد تا از اعتدال بر طرف دیگر مایل نشود و مرض دیگر بر نخیزد شود
و این صنف علاج بمنزلهٔ معالجه بسم بود که تا طبیب بشرط نشود دوا ان دست ترند و اگر دست زند
احتیاط تمام واجب شناسد تا از انحراف مزاج بطرف دیگر نشود و اگر این نوع علاج هم کافی نباشد
و بهر وقتی نفس بمعاودت عادت پیش دستی کند او را بالعقوبت و تعذیب و تکلیف افعال
صعب و تقیید اعمال شاق و اقدام بر تندرو عهودی که قیام بر آن مشکل بود باقرار دارد
و فایدهٔ تادیب باید کرد و این صنف معالجات مانند قطع عضو و داغ کردن اطراف بود در
طب که آخر الدوا الکی یعنی آخر دوا داغ کردن پشت نهایت معالجهٔ کلی در ازالهٔ و رفع امراض
نفسانی و کار فرمودن آن دو اند هر مرضی بر کسی که از اول کتاب تا اینجا معلوم کرده باشد
و بر فضایل و رذایل وقوف یافته باشد متعذر نبود اما بجهت زیادتی بیان بتفصیل
علاج مرضی چند از امراض مهلکه که تباه ترین امراض نفس است اشارت کنیم تا قیاس
ازالهٔ دیگر امراض و اعتبار معالجه آسان شود و الله الموفق والمعین اما قوت نظری و
امراض او را هر چند مراتب بسیار است خواه بجهت ترکیب و لیکن بهترین
ان انواع سه نوع است یکی حیرت دوم جهل بسیط سیم جهل مرکب و شرح یعنی هر سه سابقا
ذکر شده نوع اول از قبیل افراط و زیادتی بود نوع دوم از جنس تفریط و نقصان و سیم
از جهت رداءت و بدی حال قوت علاج حیرت اما حیرت از تقوض و برابر ارادهٔ تفکر

خیزد از مسائل مشکله و عجز نفس در تحقیق حق و ابطال باطل و طریق ازالهٔ این رذیلت که مهلک
ترین رذایل باشد آنست که اول باید خود متقرر دارد و بدو اعتقاد نماید که آلهٔ تفحص در حق
تواند بود و همچنین هر دو باطل تواند بود در یکحال تا مجملا در هر مسئله که در آن تحیر باشد
حکم جزم نکند بسبب یکطرف از دو طرف نقیض یکدیگر بعد از آن تتبع و این منطقی و پیروی
تقدمات و تفحص از صورت مسئله بالغ و احتیاط تمام در هر طریقه کار فرماید تا بر موضع
خطا و منشاء غلط واقف شود و غرض کلی از علم منطق و خاصه کتاب قیاسات سوفسطایی
بر سوفت مغالطات و شبهات مشتمل است از بر ای علاج این مرض است **علاج جهل**
**بسیط** حقیقت جهل بسیط آن بود که نفس از فضیلت علم عاری باشد و داند که از آن علم عاری و باعتقاد
آن ملوث نباشد که علمی اکتساب کرده و حال آنکه کرده باشد از جهت جهل بسیطش میگویند
که یک جهل است و بس یعنی همین است که نفس چیزی را نمیداند و نه آنست که نداند تیز که نمیداند
تا در جهل ترکیب شود بلکه این را نمیداند که نمیداند و این جهل در ابتدا، حال مذموم و نیست چه شرط
تعلیم و یاد گرفتن آنست که این جهل حاصل باشد از جهت آنکه آنکس که داند یا پندارد که میداند از تعلم
فارغ باشد و خلق نوع انسان جز بتحیل بود و دوام تعلم نمودن و ثابت بودن بدین حرکت تا دران
در طریق یاد گرفتن مذموم باشد و بدست آرد بدان راضی و شاکر و قانع شود و بدترین رذیلتی مرموم
گردد و تدبیر علاج آن بود که در احوال مردم و دیگر حیوانات تامل کند تا واقف شود که فضیلت
انسان بر دیگر جانوران بنطق و تمیزست و جاهل که این فضیلت ندارد از شما حیوانات
دیگر بود نه از شما نوع انسان و گواه راستی این سخن آنکه چون در مجلسی که از جهت بحث در



علوم عقد کرده باشند حاضر شود و خاصیت نوع انسان یعنی نطق را بکلی باز گذارد و بحیوانات
دیگر که از بخش گفتن عاجز مانند شبیه شود چون در بحال فکر کند بداند که پیشه نهایه که در غیبت
ایشان است یعنی اهل علم میتوانند گفت بسایک دیگر جانوران مناسبتر از آنست که بنطق انسان
چه اگر بنطق تعلق داشتی در محاوره جاهلی که نهایت بیان یعنی تمیز ایشان بیشتر است
بکار نیستی برد و باید که از این که او را انسان میگویند بغلط نیفتد و از آنچه گفتیم چه کیاه کندم را
کندم خوانند بر وجه مجاز و او را استعداد آن بود بقبول صورت کندمی را بهمین مثال هم مردم
را مردم گویند بطریق تشبیه یعنی بمردم ماند در صورت بلکه اگر انصاف خود بدهد که در رتبه
از اصناف حیوانات تیز کرات چه هر حیوانی بر اقدر ادراک که در ترتیب امور معیشت و
حفظ نسل بدان محتاج بود قادرست و هر کجا که فایده وجود آن آنست در وفور او نست
و انسان جاهل بخلاف این پس همچنانکه ملاحظه خواص نوع انسان و آن خواص را در خود نمی یابد
مشارکت خود را با دیگر حیوانات پیشتر مر یابد که با انسان هر کاه ملاحظه خواص حیوانات تیز کند
و در خود آن خواص را نیابد خود را از نباتات و جمادات مشابه تر خواهد یافت با حیوانات چه
خواص حیوانات نیز در وی نیست چنانکه مذکور شد و همچنین اگر ملاحظه نبات و جماد نیز کند و در خود
نیابد خود را از نباتات فروتر خواهد یافت و بهمین طریق که گفته شد بیاد ملاحظه ارکان فرماید و گمان
اسفل السافلین پس چون بدین فکر ها بر نقصان رتبت و خساست جوهر و کمال طبع خویش
که خسیسترین کائنات شده بسبب جهل و قوف یابد اگر در وی کم و بیش حمیتی و حرکتی باشد در طلب
فضیلت علم حرکت کند و کل میسر لما خلق له **علاج جهل مرکب** و حقیقت این جهل آن بود که نفس

از صورت علم خالی بود و مع هذا اعتقاد باطلی داشته باشند که عالم است و از آنجمله جهل بر کش
میکوشند که از رو جهل ترکیب یافته است یکی آنکه نفس چیزها نمیداند و دیگر آنکه نمیداند که نمیداند بلکه
جزم دارد که میداند و هیچ رذیلت بدتر از این رذیلت نیست چنانکه اطبا ابدان از معالجه بعضی
امراض بد و علل فربه عاجز باشند اطبا نفوس از علاج این مرض نیز عاجز باشند چه با وجود
ان صورت کج در ذهن یعنی اعتقاد باطل که چیزی میداند قابل و متنبه بر نادانی خود نشود و طلب نکند و این ان علم بود که از ان علم به بود و صد بار دوناقص ترین تدبیری
جهل
که در این باب بکار توان برد تحریص صاحب این جهل بود بر اکتساب علوم ریاضی چون
هندسه و حساب و ریاضت فرمودن نفس بفکر در دلایل ان که اگر این ارشاد را قبول کند
در انواع ان علوم غوری نماید از لذت یقین و کمال حقیقت و خنک شدن از تعب جهل محظوظ
شدن برسیدن بحق خبردار شود و هر آینه اشتیاقی در ذات او حادث گردد پس چون نظر
در معتقدات باطل خویش کند و لذت یقین از دو نیابد شک را رای بهم رسد و در جهل مرکب
او مردی حاصل شود پس اگر شرط انصاف رعایت کند بادنک روزگاری بخلل اعتقادات
باطل خود وقوف یابد و بمرتبه جاهلی آید که جهل او بسیط بود پس بر سبیل تعلم قیام نماید و چون
این امراض تعلق بقوت نظری دارد و حکمت نظری مشتمل است بر ازالت امراض ان
قوت در این صناعت بر یقدر اختصار کنیم و در معالجات امراض دیگر قوی که بدین صناعت مخصوص
باشد اشارتی بگذاریم و اما امراض قوت دفع اگرچه ناحصور است امابد ترین این امراض
سه مرض است یکی غضب دوم حسد سیم خوف اول از افراط و زیاده روی تولد



کند دوم از تفریط و نقصان سیم بر دارت و فساد قوت بسبب دارد و بتفصیل علاجات
ایت علاج غضب غضب حرکتی بود نفس را که علت ان سل انتقام و انحرکت چون تعنف
باشد آتش خشم افروخته شود و خون دل در جوش آید و دماغ و رگهاکه از دل خون آشامیده است
از رود دل تیره شود تا عقل محجوب شود و فعل او ضعیف کرد چنانکه حکما گفته اند که بدن انسان
در حال غضب مانند غار کوهی شود مملو از سوخته آتش و خیمه شده از زبانه آتش و دود و انتفاخ حرارت
بانگ و غلبه اشتعال چنری معلوم نشود و در ین حال علاج تغیر و فرو نشاندن این آتش در
غایت صعوبت بود چه هر چه در نشاندن او کار فرمایند مادهٔ قوت و سبب زیادت اشتعال
شود اگر بر غلظ دست زنند خشم بیشتر شود و اگر در تسکین حیلت نمایند زبانه شعله او زیاده کرد و
و در اشخاص بحسب اختلاف مزاجها احوال مختلف افتد چنری باشد مناسب ترکیب کوزه
که از کمتر شرری اشتعال نماید و نرکیبی باشد مناسب ترکیب روغن که اشتعال از اسبابی بیشتر
باید و همچنین مناسب ترکیب چوب خشک و چوب تر تا بترکیبی رسد که اشتعال ان در
غایت تعذر بود و این ترتیب با عتبار حال غضب بود در ابتدا حرکت اما انگاه که
سبب پا در پا شود مراتب همه مساوی نمایند چنانکه از اندک آتشی که از سایه یا ضعیف
پا در پا در چوبها حادث شود بیشه‌های عظیم و درختان درهم شده چون خشک و تر سوخته کرد و
و تامل باید کرد که در حال سنیع و صاعقه که چگونه از سایدن دو بخار رطب یابس بر یکدیگر اشتعال
بر قوها و صاعقها بر کوهها سخت و سنگهای خاره کند و باید حادث میشود و همین اعتبار در حال
انگیخته شدن غضب و فرو او اگرچه بسبب اندک پختگی بود در رعایت باید کرد و انقراطیس

حکیم گوید که مرض مذمت آن کسی را که با وی بخت و مذهب او نوشت در ریا او را بمحو افکند
که بر کوههای عظیم مشتمل بود و بر سنگهای سخت زند امید وار ترم که سلامت برد
غضب است که راقم وضع ریز اکه بلایان را در جلدی کردن آتش مجال کار بردن
حیلها لطف بازی و مسح حیث در لشکر شعله غضب کور نا به میرند نافع نیاید و
چند انکه وعظ و تضرع و خضوع پیش لگام بر بندند مانند آنرا که بهزیم تر براو افکند
تندی پیش ناید اسباب غضب دو بست اول عجب دوم فخار سیم مراء یعنی
جدل و نزاع چهارم طامع سیم مزاح سیم تکبر هفتم استهزا هشتم عزور دهم
نهم نیم یعنی خواری و دهم طلب ریاست یعنی که از عرب دنیا بی موجب حسد برون برنگیزد
شود و شوق بر جاه و عرض و اثر همه این اسباب بود و هر دو ایراد اثر نکنند و چیزی جنبه یک
و نوعی غضب حادث نمیشود و که ان اعراض و آثار یا ی ایراض نود و هفت بود اول
پشیمانی دوم توقع جزا ما فتن در دنیا و آخرت سیم کینه و دشمنان چهارم استهزار
مردمان و یکدان و تمسخر پنجم شماتت اعدا ششم تغیر مزاج هفتم تمام بران هم در حال
چه غضب جنون ساعت بود امیر المؤمنین علی ابن ابیطالب علیه السلام گوید که آن
اندکه نوع ی از جنون لان صاحبش یندم حال نم یندم فجنونه مستحکم یعنی غضب و مدتی طویل
از جنون زیرا که صاحب پشیمان میشود پس اگر پشیمان نشود جنونش مستحکم تر و کاه بود
که غضب بجنبه کردن حرارت دل منجر شود و از ان امراض عظیم که باعث موت باشد
تولد کند و علاج این اسباب علاج غضب بود چه بر طرف شدن سبب بود و قطع نزاد

باعث ازالت مرض و اگر بعد از علاج اسباب بنا در چیزی از این مرض حادث شود و بتدبیر
عقل دفع آن نتوان بود علاج اسباب غضب اهمیت اما عجب و آن کمالی بود در روح و در نفس
چون خویشتن را مستحق تعریف دانند که مستحق آن نبود چون بر عیوب و نقصانات خویش
وقوف باید دانست که فضیلت میان جمله مشترک است از عجب ایمن نبود چه کسی که کمالی
خود را با دیگران یابد عجب نبود و اما افتخار و آن بسباهات بود و بخرهای خارج که در معرض
اقسام آفات و انواع زوال باشند و بقا و ثبات آن اعتماد نشاید بود
چه اگر فخر عال کند از غضب و غارت آن ایمن نباشند و اگر بسبب کسب صادق تر آن این نوع
سباهات آنکاه بود که شخص از پدران او بفضل موصوم بوده باشند چون فکر کند که
این پدر فاضل او حاضر آید و گوید که این شرف که تو دعوی میکنی بر سبیل استقلال
مرا نیست نه تر اثر انتسب خود چه فضیلت است که بدان مفاخرت توانی کرد و از جواب آن
عاجز آید و شاعران نصر را نظم اورده است شعر ان افتخرت بآبا سلفا قالوا لقد صدقت
بئس ما ولدا یعنی اگر فخار کنی بپدرانی که از پیش گذشته اند تر امیگویند مردم راست
گفتی ولیکن بد ولدی گذاشته اند و پیغمبر صلی الله علیه و آله و سلم لا تاتونی
بانسابکم و اتونی باعمالکم یعنی پیش من بیا رید بنسب خود را و لیکن پیش من آرید عمل خود را
حکایت کنند که یکی از روسیان یونان بر غلام حکیم فخر نمود و غلام گفت که اگر موصوف صفات تو
بر من ازین جهتی بکوت که خویشتن را بدان بیاراسته آن حسن و زینت در خاطر آید
نه در تو و اگر موجب این سبب است که بر گذشته جایی و خوبی در است نه در تو

دارد موجب فضل پدران تست صاحب شرف انسان تو بوده است نه تو وجون از ننر
فضایل حق تو نیست اگر صاحب هر کدام باز پس گزیند بتو هیچ نماند بلکه خود فضیلت
هیچکدام از رو بتو اتصال نگرفته است که بازدادن احتیاج افتد پس تو که باشی و همچنین
تو بیند هیچکس نزد صاحب مالی بود که بزینت و تجمل و کثرت مال و اسباب مباهات نماید و
در اثنای محاوره جویت که اب دهان بیفکند از راست و چپ نگریست بوضعی عاقل
که مناسب افتاده باشد آید که در دهان جمع کرده بود بر روی صاحب خانه افکند حاضران
عتاب و ملامت نمودند حکیم گفت نه او چنان پنداشت که اب دهان پنهان ترین و فیحترین
مواضع افکند من هر چند جهد کردم هیچ موضعی حقیرتر و فیحتر از روی
این شخص ندیدم که بجهل موسوم است امام راد بلجاج که عبارت از جدال و نزاع
وجدل و مجادله و مخالفت است موجب ازالت الفت و حدوث عداوت و خصومت
باشد و قوام عالم بالفت و محبت است جایگه بعد ازین شرح داده آید پس مراد بلجاج از مزاح
مایی بود که مخصوص رفع نظام عالم باشد و این بدترین اوصاف رذایل است امام مزاح
که عبارت از جوش طبعی گردانست اگر بقدر اعتدال بکار برند پسندیده بود
کان رسول الله صلی الله علیه وآله یمزح ولا یهزل یعنی رسول الله صلی الله مزاح میکرد و
هزل و تمسخر نمیکرد و امیرالمومنین علی ابن ابی طالب علیه السلام مزاح کننده را دوست
بجدی که مردمان او را عیب کردند و گفتند لولا دعابة فیه یعنی اگر مزاح کردن
در او نبودی و یکی از نقصی در او نبودی و سلمان فارسی رضی الله عنه گفت حضرت



امیر را در مزاحی که حضرت امیر علیه السلام با او کرد هذا احرک الی الابعه یعنی این
مزاح کردن موجب خرد است تر ابمرتبه خلافت و این فضل سلمان بر ارباب
مزاح بود و اشاره بانچه مذکور شد که در باب حضرت گفته شد اما وقوف بر حد
اعتدال این بسیار دشوار بود و از مردمان قلیل کسی باعتدال کند و لیکن چون شروع نکنند
تجاوز از حد بعدی کنند باسبب و حبث تو و و غضب پنهان را اظهار کند و کینه در
دلها محکم کند پس مزاح هر کس که حد و سط نگاه نتواند داشت حرام بود وجه گفته اند ع
رب جد جره اللعب یعنی بسا جدی که کشیده باشد لعبی مراو را باری یعنی بسا باشد
که بازی و خوش طبعی باعث جد و امری شود و تهمت عداوت بار بحث ع حدیثی بود و بار کار
زار امام کبر یعنی بزرگتر باشد که سبب باشد نفس خود در وضع کند بگمانی که با خود
دارد و بسیار باشد که بران در وضع بیفزود و اگر جز ازان گمان نباشد علاج این آسان بود علاج عجب
امام تهور و آن از افعال اهل سفاهت و شر باشد و کسی بران اقدام کند که بر تحمل مثل آن پروا
نکند و خواری و پستی و ارتکاب بدیهای دیگر که صحبت اسباب مال و نعم بود که او را
وسیله سعادت خود سازد و امام کسی که بآزادگی و تفضل موسوم بود و نقش عرض
خویش کامی تر ازان دارد که در رسوم سخاوت بیفتد آزاد اگر جد در تحصیل آن بکار
در خزاین پادشاهان باشد بدو دهند اما عذر را که عبارت از موجبات
وجوه بسیار است جگر را در نوردن عذر هم در مال هم در جاه و هم در دوستی و هم در عزی
اتفاق افتد و هیچ دیدار وجه عذر تر از یک کسی که او را امر ک انسانی بود پسندیده

باشد و از انجاست که هیچکس بدان متحرف نشود و این خلق در ترکان بیشتر
باشد از انچه در دیگر اصناف امم و وفا که ضد غدر است در روم و حبش بیشتر بود و در ترک
و بدی غدر پیشتر از انست که محتاج شرح بود اما فیض یعنی خواری و ان تکلف تحمل ظلم بود و غیر
برابر وجه اشعام و قبح او بقبح ظلم و بظلم ملحق شده معلوم شود و عاقل باید که بر مشام اقوام
نماید تا دانند که بفری بزرگتر عاید نخواهد شد و ان بعد از مشاورت عقل و پیروای بود و
حمل ان بخیال بعد از فضیلت حلم نتواند بود و اما طلب نفایسی که موجب مسابقه و منازعت بود مشتمل
باشد بر خطایای عظیم از انکه بوسعت قدرت بوسیم باشند تا با واسط الناس چه رسد
چه هر پادشاه که در خزانه او چیزی نفیس یا جوهری شریف باشد در معرض خوف بود بسبب
ان و خوفی که بتبعیت فوت لازم بود چه طبیعت عالم کون و فساد که مقدر بر تغیر و افسادست
راضی نشود الا براه یافتن آفات بانواع مرکبات و چون پادشاه بنیستی چیزی غیر از وجود
متبدل شود حالتی که اصحاب مصیبتها را دست دهد در وظاهر شود و دوست و دشمن را بر عجز او
او وقوف افتد و فقر و حاجت او و طلب بنظر ان فاش شود و تاثرات و قدران پادشاه در
دلها عالم گردد بحکایت شنیدم که قبله از ملوک که در غایت صفا و پاکیزگی مخروط و سر و ریش بود و الوان
نقشها و صورتها از روی زیرکی بدقت تمام بر و نگاشته از انکه در معرض نظر آورده بود نسبت
نموده بودند در وقت ساختن ان بجهة صاف کردن مگر خطا که رفته بود بر دیک پای شاهی
هدیه بردند چون نظر او بر انجا افتاد بران تغیر بی اندازه نمود و بفرمود تا در خزانه خاص نهادند و
همه وقت بر انجا همان تمتع میکرد تا بعد از اندک مدتی روزگار نتیجه طبیعت خویش در تلف



کردن ان بتقدیم رسانیدند چندان فزع و تاسف بر ضمیر ان ملک طاری شد که از تخت بر ملک
و نظر در مهمات و بار دادن مردم باز ماند و حواشی و ارکان دولت در طلب چیزی از
طرایف شیفته بدان سعی نمودند و چون عاقب الامر از یافتن ان نومید شدند انیمنی باز عیش
زیاده تا فزع و حرت ملک شد تا بیم بود که عنان ممالک از قبضه تصرف او بیرون آید این حال
ملوک است اما او ساط مردمان اگر بر مالی عزیز یا دری نفیس یا جوهری شریف یا جامه فاخر یا کرپاس
خوب یا مملوکه صاحب جمال ظفر یابند هر آینه متغلبان و متمردان بطمع و طلب ان بر خیزند
اگر طایفی مساهله مسلوک دارند و از دست بدهند بغم و جزع مبتلا شوند و اگر بمخالفت و مدافعت
مشغول شوند خویشتن را در ورطه هلاک و نابود شدن افکنند اما اگر در اول حال در اکتساب و
نگاهداشتن اشغال ان نفایس و تحفها راغب نباشند از چنین ملهیات فارغ و ایمن شوند
باری اگر احجار نفیس چون لعل و یاقوت با ساید ممکن است که از دست بدر رود و چه انواع مکر و
حیل و رزد بیرادر نیمنی راهست و دیگر انکه با نفیس نفایس مستنفع شدن اگر حاجتی روی دهد بر
قضای ان حاجت کردن زود بزود میسر نگردد و علی الخصوص کی صاحبش ارادهٔ فروش داشته
باشد در مقام ضرورت باشد و راغب که ارادهٔ خریدن دارد و در معرض تجارت و طلب نفع
بوده باشد و بسیار بوده است که پادشاهان بزرگ را در اوقات بر طرف بودن سحاب
و ذخیرهای خزاین و انفاق خرجهای مفرط بفروختن حواهر عدیم المثال احتیاج افتاده است و چون
از ادرس متاع و بهاکردن و زیاده و کم در آورده اند و بدست دلالان و تجار داده اند کسی نیابند
که بهای ان یا نزدیک بهای ان قادر باشد و اگر کسی بزر بقدر کلی قادر بوده باشد دلالی از اعراف

بدان خایف شده اعتراف بقدرت خود نمود و غرض و حاصل او ازین عدم اعتراف خوف
عوام بر عجز و حاجت نکس بوده و اصحاب تجارت اگر چنین اجناس و جواهر بغربت نمایند
در حال امن و فراغت از کساد و زیان ایمن نباشند چه طالب و هواخواهان امثال این اجناس
ملوک معزو پر مال فارغبال باشند و وجود این صنف آدمی نهاد را تفاق افتد و در حال ناایمنی و
نشویش خود حال تجار صاحب این اجناس را زان در خطر بود و سبب غضب و علاج آن
و هر که شرط عدالت رعایت کند و آن خلق را ملکه و عادت نفس گرداند علاج غضب بر و آسان
بود چه غضب جورست و خروج از اعتدال در طرف افراط و زیاده روی و نشاید که از اباء و صاف
حسنه صفت کنند مانند آنکه جاهلی گمان برد که شدت غضب از زیادتی مردانگی بود و ازین
تخیل کاذب از شجاعت بپندارد نه و چگونه بفضیلت نسبت تواند داد خلقی را که منشاء افعال شنیع گردد
چون جور بر نفس خود و بر یاران و دوستگان و بندگان و خدم و حشم چه صاحب این
خلق اجتماعت را بپوسته بتازیانه عذاب معذب دارد و نه از نفوذ و حرم ایشان در
گذرد و نه بر عجز ایشان رقت و رحم آرد و نه بپکناهی و عذر ایشان قبول کند بلکه با نیک سیرتی
زبان و دست بر عرض و بدن ایشان بدشنام کشاده و چندانکه ایشان بگناه ناکرده اعتراف کنند و
در خضوع و اطاعت کوشند که شاید طفاء آتش خشم و لیکن شدت شر او کنند و در ناهمواری
نمودن و حرکات نامستقیم کردن و ایذاء ایشان مبالغت زیاده کند و اگر با وجود افراط در ایذاء
غضب جبن ازان غضب نیز فاسد و به طریق تهور و از غیرت به بخل و با حیوانات زبان بسته و
جمادات چون ظروف و اثاثه همین معامله در پیش گیرد و بقصد ضرب کاوه و خرمن کوبد و بکوبد و

بشکند



شکستن آلات و ادوات تسلی خاطر طلبه و بسیار باشد که از این خلق کسانی که تهور و بیباکی نیز
داشته باشند با ابر و باد و باران چون نه بر وفق مصلحت و هوای ایشانست جنگ و خصومت کنند
و اگر خط قلم ملایم ارادت ایشان خط تولید یا فعل موافق شتاب و تعجیل ایشان
کشاده نشود بشکنند و بخایند و زبان بدشنام و سخن نافرجام ملوث گردانند و از قدماء ملوک
ارشخصی یاد کرده اند که چون کشتیهای او در تزلزل سفر سیدی بسبب شکستگی در دریا خشم گرفتی
و در بار از بختن آبها و ابا شستن بگوهها تحدید کردی و استاد ابو علی گوید که یکی از سفهاء روزگار
مابسبب انکه چون شب در ماهتاب خفتی رنجور شدی بر ماه خشم گرفتی و بشتم و دشنام او
زبان دراز کردی و در ان باب شعرا هجو گفتی و هجوهای او ماه را مشهور است و بالجمله امثال این
افعال با وجود کمال قبح مضحک نیز بود و صاحب این صفت تمسخر باشد نه مستحق مدح و مردانگی و
ستوجب مدحت و فضیلت بود نه شرف نفس و عزت و اگر تامل افتد این نوع در کودکان
و زنان و بیماران و بیران بیشتر باشد که در مردان و جوانان و صحیحان و گاه باشد که رذیلت
غضب از رذیلت شره بیرکه عبارت از حرص بر شهوات است و ضد غضب بت حاصل شود
چه صاحب شره چون از انچه میل دارد ممنوع گردد و دیر بهر سه خشم گیرد و بر کسانکه سامان انکار
در عهده ایشان باشد چون زنان و خدمتکاران و غیر ایشان آزرده نماید و بخیل را اگر مالی
ضایع شود و با دوستان و مصاحبان همین معامله کند و بر اهل انعام و منفعت کند و ثمره این خلق تنها
جز بر طرف شدن دوستان و عدم ناصحان و پشیمانی بسیار و ملامت و آزار نباشد و حیات
از لذت و حظ و خوشحالی و مسرت محروم ماند تا همیشه عیش او تیره و عمر او مکدر بود و بست

شقاوت موصوف شود و صاحب شجاعت و مردانگی چون بکلم این طایفه را مقهور کنند و بعلم از
اسباب این ردی بگردانند و در هر جا که داخل شود و او را روی ننماید خواه عفو و اغماض کردن
و خواه مواخذه و انتقام کشیدن سیرت عقل نگاه دارد و شرط عدالت که مقتضای اعتدال بود
مرعی شمرد و از اسکندر حکایت کنند که سفیهی بر تعرض او بدگر عیب و نقص اقدام نموده و یکی از
خواص او گفت که اگر ملک بر عقوبت او فرمان دهد از این فعل باز ایستد و موجب عبرت
دیگران شود اسکندر گفت همچنین از رای دور است چه اگر بر عقب عقوبت بجای یاوه جرات بر
خبث و غیبت زیادت کند و با غراض و اظهار معایب من مشغول شود و او را مادهٔ داد از دست
داده باشم و مردمان را از نسبت ظلمی که برو شده باشد وجه عذر او خاطرشان نکرده باشم و
روزی متعللی را که بر و خروج کرده و فتنه و فساد بسیار بر انگیخته اسیر کردند و پیش او آوردند اسکندر
بعفو او اشارت فرمود یکی از زمرهٔ اراذل بسیاری خشم گفت اگر من زودی او را بکشتمی اسکندر
گفت چون من نیستم او را بکشتم اما نسبت عمده اسباب غضب که عظیمترین امراض نفس است
و تمهید معالجات آن و چون قطع مادهٔ این مرض بهم میرسد سهل باشد چه اندیشه را در اختیار
فضیلت حلم و کار بردن تکلفات یا تغافل بر چه صواب دید عقل درای در هر مقام
مجال نظری شافی و فکری کافی پدید آید و الله الموفق **علاج بد دلی** و چون علم بصفتی
مستلزم علم است بضدی دیگر و ما گفتیم که غضب ضد بددلیست و غضب حرکت نفس بود بجهت
شوق انتقام پس جبن که بددلیست سکون نفس بود بجایی که حرکت اولی باشد و سبب
نبودن شوق انتقام و لواحق و توابع این مرض چند چیز بود اول آن خوی نفس دوم بدی عیش سیم



طمع فاسد و توقع زیاده و خسیسان و غیر ایشان از اهل و اولاد و مصاحب معاملات ازین
شخص نسبت زبونی نفس او چهارم قلت ثبات در کار پنجم کاهلی و محبت راحت
ششم تمکین یافتن ظالمان و ظلم هفتم رضا بر سوء اسماء که در نفس و اهل و مال حاصل شود و هشتم
استماع قبایح و فضایح و فواحش از نشستم و دشنام نهم ننگ نادانش از انکه موجب بیتک بود
و اما تعطیل اقتدار در مهمات و علاج این مرض و توابع آن بر رفع سبب آن بود چنانکه در غضب
گفتیم و آنچنان بود که نفس را از ناقص بودن او خبر دار باز دو تحریک او کند بانچه باعث غضب شود
چه هیچکس از غضب خالی نبود و لیکن چون ناقص و ضعیف باشد تحریک پی در پی مانند آن قوت
گیرد و بر افروخته شود و بعضی حکما روایت کرده اند که در محال خوف ناک و جنگها رقتی در نفس را
در خطرهای عظیم افکندی و در وقت اضطراب دریا در کشتی تشتی تا بشتاب و صبر کنی و از
رذیلت کاهلی و لواحق آن دوری نماید و باید که تحریک قوت غضب که شجاعت فضیلت آن محل است
بتقدیم رسانند و خصومت و مجادله با کسی که از کردن او ایمن بود در این باب ارتکاب کند تا نفس
از طرف تفضل بپوی توسط حرکت کند و چون احساس کند که بحد توسط نزدیک رسید باید
که تجاوز نکند تا در طرف دیگر نیفتد **علاج خوف** از توقع مکروهی یا اشتغال بلایی حاصل شود
که نفس بر دفع آن قادر نباشد و توقع و اشتغال نسبت بحادثه توانند بود که وجود آن در
زمان آینده باشد و اینحادثه یا از امور عظیم بود یا از امور سهل در هر دو تقدیر یا ضروری
بود یا ممکن باشد سبب او یا فعل صاحب خوف بود یا فعل غیر او و خوف هیچکدام ازین
اقسام مقتضای عقل نیست پس شاید که عاقل بخردی ازین اسباب خایف شود پیاپش

انچه ضروری بود

انست که چون داند که دفع ان از حد قدرت و وسع بشریت خارج است داند که در
خوف ازان جز تحمیل بلا و تحصیل محنت فایده نبود چه ازان خوف بلا و محنتی حاضر بود و الا قدر عمر
که پیش از وقت حدوث ان بلا خواهد یافت اگر بخوف و فزع و اضطراب و جزع مکدورت ببرد
از تدبر مصالح دینی و تحصیل سعادت ابدی محروم ماند و خسران دنیا با عذاب آخرت جمع کند و
بدبخت دو جهان شود و چون خویشتن را تسکین و تسلی داده باشد و دل برود تا نهاده هم در
حال سلامت یافته باشد و هم بجهت آینده مدبر تواند کرد و انچه ممکن بود از سبب ان ازحیل این
شخص بود که صاحب خوف است باید که باخود اندیشه کند که حقیقت ممکن است که هم وجود ش
جایز بود و هم عدم پس در جزم کردن بوقوع این بلا و خوف از وجز تحمیل از ان رخوف فایده نبود
و همان لازم اید که از قسم گذشته اما اگر عیش خویش خوش دارد و بکما نکوشد امیدی بود
که این امر واقع نخواهد شد بجهات دینی و دنیوی قیام تواند نمود و اگر سبب ان بلا فعل این شخص
بود باید که از بدی خشمناک بر نفس خود احتراز کند و بر کاری که از اثری بد و عاقبتی
ناپسندیده بود اقدام ننماید چه ارتکاب قبایح کسی کند که بطبیعت و خاصیت ممکن جاهل
باشد و انکه داند که ظهور این قبیح که باعث فضیحت بود ممکن است و چون ظاهر شود بواحدت
و ازار او سبب ان ممکن و نیز داند که هرچه بود وقوعش بعید نیست همانا که بران اقدام
ننماید پس سبب خوف در قسم اول آن است که بر ممکن بوجوب حکم کنند چه ان بلا را که ممکن است
نشود یا نشود باخود قرار داده است که البته نشود و خوف ازو دارد و در قسم دوم باضاع
حکم کنند چه ان بلایی را که ممکن است که ازکار او حادث شود او را محال پندارد لهذا

ایکر

برتک شده که اگر ممکن داند بر انکار اقدام نخواهد کرد پس اگر شرط هر یک بجای خویش
اعتبار کنند از دو نوع سلامت یابند **علاج خوف برک** و چون خوف برک عالمترین
و سخت ترین خوفهاست و ران باب بسیاری سخن احتیاج بود گوییم خوف برک کسی را
بود که بداند که مرگ چیست یا بداند که بازگشت نفس بکجاست باگمان برد که پاشیدن اجزای بدن
و بطلان ترکیب بنیه او عدم ذات او لازم آید یا گمان کند که عالم موجود بماند و او ازان بیخبر خواهد
بود و یا گمان برد که برک الم عظیم بود که از الم امراضی که باعث برک باشد صعبتر بود و یا بعد برک
از عقاب ترسد یا متحیر بود و نداند که حال او بعد از وفات چگونه خواهد بود و یا بر اولاد و اموال
که از و باز ماند متاسف بود و اکثر این ظنها باطل و بی حقیقت باشد و منشا این جهل محض بود
و پیدا نیست که کسی که حقیقت برک نداند باید که بداند که برک عبارت از نگاه نفس بودن
نفس بود و الات بدن را مانند انکه صاحب صنعتی ادوات و آلات خود را نگاه نفرماید و چنانکه
در کتب حکمت بدلیل ثابت شده و در اول کتاب بدان اشارت کرده ایم معلوم کنند
که نفس جوهری باقیست که پاشیدن فاسد او معدوم نکرده و اما اگر خوف او از برک بسبب
ان بود که بازگشت نفس نداند که بکجاست پس خوف او از جهل خویش باشد نه از برک و حذر
ازین جهل واجب است که علما و حکما را بر رغبت طلب علم باعث شده است و سرک لذات جسمانی
و راحات بدنی گرفته اند و بنچه اسباب و رنج خویش را کرده تا از رنج این جهل و سخت این خوف سلامت
یافته اند و چون راحت حقیقی ان بود که از رنج رهایی یابند و رنج حقیقی جهل است پس راحت
حقیقی علم بود و اهل علم را روح و راحتی از علم حاصل اید که دنیا و مافیها در چشم ایشان حقیر

بقدر نماید و چون بقای ابدی و دوام سروری دران راحت یافته اند که بعلم کسب کرده اند
و سرعت زوال و اشغال و آفت فنا و قلت بقا و کثرت هموم و انواع آزار از مقارن امور
دنیوی یافته اند پس بر قدر ضروری قناعت نموده اند و از زیادتیهای عیش دل بریده اند
چه زیادت عیش بحدی نرسد که زیاده ازان دیگر متصور نبود و مرگ بحقیقت این حرص را و
نه آنچه ازان حذر میکنند و حکما بدین سبب گفته اند که مرگ دو نوع بود یکی ارادی و دیگر
طبیعی و همچنین حیات دو نوع بود و مرگ ارادی میرانیدن شهوات و ترک ان خواسته اند
و بموت طبیعی مفارقت نفس از بدن خواسته اند و بحیات طبیعی بقای جاودانه و حظ وافر
خواسته اند و افلاطون حکیم گفته است مت بالاراده تحیی بالطبیعه یعنی بمیر بارادة خود تا بطبیعی نمیرند
کن مرد از مرگ لذات دنیوی که سبب ان مردن زنده شوی بطبع و حکماء اهل تصوف گفته اند
موتوا قبل ان تموتوا یعنی بمیرید پیش از انکه بمیرید یا وجود دانکه هرکه از موت طبیعی خایف بود
از لازم ذات و تمامی ماهیت خویش خایف بود چه انسان حی ناطق مایت است یعنی زنده
که خودی از تعریف اوست از حقیقت او بود و که ادم جهل بود و زیاده از انکه اگر کسی گمان
برد که فنای او بحیات اوست و نقصان او بتمام او یعنی مرگ که در حقیقت حیات و کمال اوست
گمان برد که فنا و نقصان اوست و عاقل باید که از نقصان وحشت داشته باشد و بکمال انس و
همیشه طالب چیزی بود که او را تمام و شریف و باقی گرداند و از قید و اسیری طبیعت برون آرد
و آزاد کند و داند که چون جوهر شریف نورانی یعنی نفس ناطقه از جوهر کثیف ظلمانی یعنی بدن
خلاص یابد خلاصی بطریق پاکی و صفات از تعلقات نه محض خلاصی از مزاج و که در موت بدن

الحادی

برسعادت خود ظفر یافته باشد و بعالم ملکوت و قرب خداوند خویش و مخالطت ارواح
پاکان رسیده و از راضداد و آفات نجات یافته و از اینجا معلوم شود که بدبخت کسی بود
که نفس او پیش از مفارقت بدن با آلات جسمانی و لذتهای نفسانی مایل و مشتاق بود و از
مفارقت ان خایف چه چنین کس در غایت دوری بود از قرار گاه خویش یعنی آخرت
و متوجه بود بموضعی که در ان موضع آزار او بیشتر باشد یعنی دنیا و اما انکه از مرگ ترسان بود
بسبب گناه که بالم ان دار و علاج او ان بود که بداند که ان گمان کاذب است چه الم زنده
را بود و زنده چیزست که قابل اثر نفس تواند بود و هر جسم که مرده بود در و اثر نفس نبود و او را
الم و احساس نبود چه احساس الم بتوسط نفس است پس معلوم شد که موت حالتی بود که بدن
را با وجود ان احساس نیفتد و بدان متالم نشود چه انچه بدان متالم شوند و مفارقت کرده باشد
و اما انکس که از عقاب ترسد از موت نمیترسد از عقابی میترسد که بعد از موت بود و
عقاب بر ذات باقی پس بقای چیزی از خود بعد الموت معترف بود و گناهان و سیات
که بدان استحقاق بود معترف و چون چنین بود خوف او از گناهان خود بود نه از مرگ پس مادام
که بر گناه اقدام نکند و ما پیمان کرده ایم که بموجب اقدام بر ذنوب ملکها و عادتهای بد بود و
نفس را و ارتیاض کردیم بر طریق رفع ان عادتها و خلقها پس انچه درین باب ازان میترسد ازا
ازی نیست و انچه او را اثریست ازان غافل است و بدان جاهل و علاج جهل علم بود و همین بود
حال انکه نداند که بعد از مرگ چگونه خواهد شد چه هرکه بجایی بعد از مرگ اعتراف کرد بقای ذات
اعتراف کرده است و چون میگوید نمیدانم از کجا است چیست بجهل اعتراف کرده باشد و

علاج او هم معلوم است پاچون اغماء بهم رساند خوف او زایل شود و اما اگر کسی که از کشتن اهل و
ولد و مال و ملک خایف بود و متاسف باشد باید دانست که الم و مکروهی حاضرست حزن
برانچه حزن را دران فایده نیست و علاج حزن بعد ازین یاد کنیم و بعد از تقدیم مقدمه که
که آدمی از جمله کاینات است و در حکمت مقرر است که هر کاینی فاسد بود و هر که کون و وجود
خواهد فساد و عدم ذات خود خواسته باشد پس فساد و نیستی او فساد و نیستی اوست و کون
و بودن و خواستن او کون و خواستن او و اینحالت و عاقل را بحال التفات نیفتد و اگر کشتگان
و پدران ما وفات نکردندی نوبت وجود بما نرسیدی چه اگر بقا ممکن بودی بقای پیشینیان
ما نیز ممکن بودی و اگر هم مردمان از که بوده اند باید وجود و تناسل و توالد باقی بودندی در زمین نگنجیدندی
و استاد ابو علی رحمة الله در بیان این معنی تقریری روشن کرده است بیکوییم فرض کنیم که مردی
از شاهرگ کشتگان که اولاد و عقب او معروف و معین باشند چون امیر المؤمنین علی این ابیطالب
علیه السلام و هر که از ذریت و نسل او در عهد او بود و بعد از وفات که در نیمه دست چهار صد سال
بوده اند هر زنده اند اکنون ما عدد ایشان ده بار هزار هزار زیادت باشد چه یقینی که امروز در
بلاد ربع مسکون پراکنده اند با قبلهای عظیم و انواع استیصال که بما بایل این خاندان راه یافته
است دویست هزار نفر نزدیک باشد و چون اهل قرنهای گذشته و کودکان که از شکم مادر فتاده
باشند با جمع هم با این جمع در شمار آرند بنگر که عدد ایشان چند باشد و بهر که در عهد مبارک او بوده
است در مدت چهار صد سال هر یک از میان خلق بر نقع شود و تناسل و توالد برقرار بود عدد
اشخاص بیکبار غایت تیره و اگر این چهار صد سال مضاعف شود و تضاعیف این خلق بر شمال تضاعیف



خانهای شطرنج از حد ضبط و حیز شماره بیرون شود و بسیط ربع مسکون که نزدیک اهل علم است
بمساحت درآمده و مقدران معلوم شده و چون بدین جماعت قسمت کرده شود نصیب هر یکی القدر
نباشد که قدم بر دو نهند و بر پای بایستند تا اگر همه خلق دست بر داشته و راست ایستاده
و بهم چسپیده خواهند که بایستند بر روی زمین نگنجند تا بخفتن و نشستن و حرکت و آمد
و شد چه رسد و هیچ موضع از جهت عمارت و زراعت و دفع فضلات خالی نماند و
اینحالت در اندک مدتی واقع شود چه جای انکه باشد او روزگار و تضاعیف نامحصور هم زمان
نسبت برسد بر یکدیگر نشینند و از اینجا معلوم میشود که تمنی حیات باقی در دنیا و کراهیت
مرگ و تصور انکه طمع را بدین آرزو راه تواند بود از خیالات جهال و محالات ابلهان است
و عقلا و اصحاب دانش خاطر و ضمیر از اشتمال این فکر پاک دارند و دانند که حکمت کامل و عدل
شامل الهی انچه اقتضا کند کسی چیزی بران زیادت نتواند کرد و وجود آدمی بدین وضع و هیات خود
لطفی است که بالاتر ازان حدی متصور نشود پس ظاهر شد که موت مذموم و بد نیست چنانکه
عوام تصور کنند بلکه مذموم و بد خاصیت که از جهل لازم آمده است اما اگر کسی باشد که آگاه باشد
بر نیستی که مرگ ناچار است و آرزوی بقای ابدی نکند و لیکن از غایت طول امل و آرزوی
دراز عمر بقدر انچه ممکن باشد کاشته باشد او را شایسته باید کرد بر انکه هر که در عمر دلاور غیرت
کند در پی خود رغبت کرده باشد و البته در حالت پیری نقصان نقصان حرارت غریزی و بطلان
رطوبت اصلی و ضعف اعضا و پیشه که دل و جگر و دماغ است حادث شود و قلت حرکت و عدم
نشاط و اختلال آلات هضم و سقوط دندانها که آلات جوزدن غذاست و نقصان قوی چون غاذیه

وخدام چهارگانهٔ او چنانکه گذشت بتبعیت پری لازم آید و امراض و آلام عبارت ازین آفات
وفوت دوستان و فقد عزیزان و بسیاری مصیبتها و فقر و حاجت دیگر انواع شدت
و محنت هم تابع این حالات افتد و در حقیقت انکه درازی عمر نمیخواسته و طلب آرزوی این
بلاها که ازو بمیرسد میکرده و انتظار امثال این مکروهات میداشته و ازینمعنی غافل بوده است
وچون یقین او حاصل شود که مدرک مفارقت ذات و حقیقت و خلاصه انسان یعنی نفس ناطقه
از بدن مجازی عاریتی که از عناصر چهارگانه مرکبه و مرسد فراهم آورده اند در روزی چند معدود
در حالت تصرف او آورده تا بتوسط آن کمال خویش حاصل کند و از نشویش امکان و زمان برهد
و بحضرت الهیت که منزل یکان و دار القرار جاودان است پیوندد و از مدرک و انقلاب احوال
و فنا ایمن شود همانا از خیالات زیاده خود و بخود در راه مذهب و تعجیل و تاخیری که اتفاق افتد
پروا نکند و باکتساب فضائل و وسایل نظامات برزخ که عاقبت آن درکات دوزخ
و غضب باری تعالی عز اسمه و نزل فجار و مرجع اشقیا و اشرار باشد یعنی دار دنیا راضی
نشود و الله المستعان **واما امراض** قوت جذب و شهوت هرچند از خیر خصر تجاوز نباشد
امابدترین همه افراط شهوت و محبت هرزه کاری و خرن و حسد است و ازین
امراض یکی از باب افراط و یکی از باب تفریط و سیم از باب بدی کیفیت قوت و فساد
او باشد و معالجات ان اینست **علاج افراط شهوت** پیش ازین در بابهای گذشته شرح در
مذمت شره و حرص که متوجه طلب لذت بود از ماکولات و مشروبات بطریق اجمال تقدیم یافته است
و زنانت همت و خساست طبیعت و دیگر رذیلتی که بتبعیت ان لازم آید مانند خواری نفس و شکم



پرستی و ذلت در مجالس کبار طفیلی شدن و زوال حشمت از یمان و تفریر مستعنی نباشد و تیز
خواص و عوام مظاهره انواع امراض و آلام که از اسراف و مجاوزت حد حادث میشود در کتب
طب پیش و معرفت و علاجات ان مدون و محرر و اما شهوت نکاح و حرص بران
از بزرگترین اسباب نقصان دیانت و ضعف و سست شدن بدن و اتلاف مال و اضرار عقل
و ریختن آبرو باشد و غرا لا قوت شهوت را بعامل خراج ظالم تشبیه کرده است و گوید
همچنانکه اگر او در جمع کردن مال مردم دست کشاده باشد و از سیاست پادشاه و تقوی آفت
طبع خائف و واقفی نگاشته باشد همه اموال رعایا بستاند و همه کس را بفقر و حاجت مبتلا گرداند قوت
شهوت نیز اگر مجال یابد و باصلاح قوت تمیز و شکسته شدن بقوت غضب و حصول تفصیل عفت
نکند اتفاق نیفتد جملگی مادهای غذا و انچه در معده و عروق نگاه آید در وجوه صرف کند و هم
اعضا و جوارح را لاغر و ضعیف گرداند و اگر بر مقتضا عدالت بر میانه روی بقدری که ضروری باشد
بواسطه توالد و تناسل و حفظ انواع انسانی قوت شهوت را کار فرماید مانند عاملی بود که بر سیرت
عقل قدر باحتیاج از بودیان خراج بگیرد و در اصلاح رخنهای ملک و دیگر مصالح جماعت خرج کند و
باید که صاحب این شره و حرص و شهوت باخود محقق کند که هر زنان مانند یکدیگر اند در
باب تمتع و لذت مرد از ایشان چنانچه اطعمه یکدیگر مانند است در رفع حاجت جوع بلکه شناعت
زنان یکدیگر بیشتر از شباهت اطعمه با یکدیگر تا بحدی که قبیح میدانند که کسی طعامهای لذیذ پخته
و پخته در خانه خود بگذارد و بطلب انچه شدت جوع او نشناند بدر خانها رود و روزه گذند قبیح داند که
اهل حرم و عفت حلال خود را بگذارد و بغریب دادن دیگر زنان مشغول شود و اگر هوایی

نفس در باطن او تمایل زنانه که در زیر چادر برود بکند و مرین کرداند یا از مباشرت و معاشرت
او زیاده لذت تصور کند باید که عقل را کار فرماید و بفریب باطل این خیال غرور و فریفته
نشود که بعد از تفحص و تفتیش بسیار دیده شده که از زیر سجده بدترین صورتها و زشت ترین شکلها
بیرون آمده و در اکثر احوال چنان بود که از آن کس که در حباله تصرف او بود تسکین شهوت
بهتر و خوبتر توان کرد از آن کس که در طلب او سعی و جهد کند و اگر متابعت حرص شهوت
کند آن حرص هرچند که در حجاب از و پنهان بود و از نظر او ممنوع بخیدن حسن
و جمال و ملیح و دلال در ضمیر او تصویر کند و در خیال او جلوه فرماید که روزگار او را در طلب آن
تیره گرداند و آن حرص بصیرت او را چنان بپوشاند که تجربه و آزمایش دیگران که همین گمان
در حق ایشان بوده و بعد از آنکه پرده از روی کار برخاسته و بر تدویر و حیله ایشان اطلاع
یافته اثنعات نماید یا مجدی که اگر در همه عالم فی المثل یک زن پیش نماند که از استماع او محروم
بودگان برد که او را لذتیست که مثل آن لذت در دیگران نبوده و بر تحصیل آن قوتها از مایده
جمال او چندان حرص و حیلت کار فرماید که از مصالح دو جهان غافل شود و این عادت حماقت
و نهایت ضلالت باشد و کسی که نفس را از متابعت هوا و هوس باز فرماید و بقدر حلال
قناعت کند از این تعب و مشقت که باعث چندین رذیلت و بدبختی است عافیت یابد و
برترین انواع افراط شهوتها عشق بود و آن همگی صرف همت باشد بطلب یک شخص معین
از جهت حاکم شهوت و عوارض و توابع این مرض عشق در غایت فساد و بدی بود و گاه
بود که تجدی بمفارقت نفس و هلاک دنیا و آخرت برسد و علاج آن بگرداندن عنان فکر بود

از محبوب

از محبوب چنانکه طاقت داشته باشد و باشتغال بعلوم دقیق و بصناعات لطیف که بفکر بسیار
احتیاج داشته باشد و بمجالست ندیمان فاضل و هم نشینان صاحب طبع که گفتگوی ایشان
در چیزها بود که موجب یاد آوردن خیالات فاسده نشود و باحتراز از لحظات عشاق و زیارت
اشعار ایشان و بر تکیین قوت شهوت چه بمجامعت و چه بکار فرمودن چیزی چند که شهوت را
فرو می نشاند و اگر معالجه نافع نیفتد سفر و در تحمل مشقتها و اقدام بر کارهای سخت نافع باشد و استماع
از طعام و شراب بقدر آنچه قوتهای بدن را ضعیف نسازد اگر چه آنکه از کار بیفتد و ضرر رسید
نیز نافع و مددکار باشد بر ازالت این مرض علاج بطالت یعنی بیکاری را مجتث بطالت
باعث حرمان لذات دو جهان باشد از جهت آنکه اهمال رعایت مصلحت معاش موجب هلاکت
شخص و انقطاع نوع آدمی بود و دیگر انواع رذایل و بدبختیها از خود در تمام این دو آفت چه قدر باشد بود
و تغافل از اکتساب سعادت آنجهان که حمل بازگشت است باعث باطل کردن غرض و فایده خلقت
عالم بود که سبب افاضت جود و اجب الوجود عز اسمه آنست و این مخاصمت و منازعت صریح بود
با آنحضرت نعوذ بالله منه و چون بطالت و کاهلی متضمن این خسارت در قبح و مذمت
آن بر اندازه بحث احتیاج نیفتد چه قبح آن بر همه کس ظاهر است علاج حزن حزن المی نفسانی بود
که از بدون محبوبی یا از فوت مطلوبی عارض شود و سبب این حزن بود بر لذات
جسمانی و میل بسیار بشهوات بدنی و حسرت در بدون و فوات آن و اینحال کسی را حاصل
شود که بقای محسوسات و ثبات لذات را ممکن داند و رسیدن بهمه مطالب و حصول در
تحت تصرف نباشد بیمر شناسد و اگر این شخص که چنین مرض مبتلا باشد از روی عقل

ملاحظه نماید و شرط انصاف آنکه هر اردد اند که هرچه در عالم کون و فساد است ثبات و بقای
ان محال است و ثبات و بقا امور یست که در عالم عقل و تجرد باشد و از تصرف متضادات
خالی یعنی امور ی که ضد یکدیگر اند مانند آب و آتش و باد و خاک و ران تصرف نداشته پس در
محال تصرف و طمع نکند و چون طمع نکند بفوت و نبودن متوقع اند وهگین نشود بلکه همت بر تحصیل
مطلوبات باقی گمارد پس سعی در طلب محبوبات صانع مصروف دارد و از انچه بطبع مقتضای
فنا و زوال بود چون اسباب و اموال دنیا اجتناب نماید و اگر بشغول خیری شود بر قدر
حاجت و سد ضرورت قناعت کند و ترک ذخیره کردن نماید و مال بسیار جمع کردن که اسباب
مباهات و افتخار بود واجب داند تا بمفارقت ان تاسف نخورد و بزوال و تهاتش تالم
نکرد و چون چنین بود بامنی رسد پی فزع و فرحی یابد هیچ غم و مسرتی حاصل کند هیچ حسرت و
ثمره یقینی یابد پی حیرت و الا دایما اسیر خوف پی انقضا و الم پی انتهاباشد چه هیچ وقت
از فوت مطلوبی یا فقد محبوبی خالی نبود که در عالم کون و فساد و کون پی فنا و زوال بود و
وطامع دران نومید و زیانکار بود شعر ومن سره ان لا یری ما یسوءه فلا یتخذ شیئا یخاف
له فقدا یعنی هر که میخواهد که چیزی نه بیند که او را بد آید پس بباید که فرا نگیرد و دل نبندد
بچیزی که ترسد که فانی و نابود شود و پیروی عاقبت اندیشه ان بود که انچه داشته باشد
خشنود بود و از دست دادن انچه ندارد و آرزو کند و تاسف ننماید تا همیشه خوشحال و سعادتمند بماند
و اگر کسی شک داشته باشد در انکه اسعادت و انتفاع بودن خلق آیا میسر باشد یا انکه متعذر بود
و باید که تامل کند در اصناف خلق و اختلاف مطالب و معاش ایشان و رضای هر یک بنصیب و

قسمت

قسمت خویش و سرور و خوشحالی نمودن بصناعت و حرفتی که بدان مخصوص بود مانند تجار بتجارت
و تجار بتجارت و شاطر بشطارت و مخنث بتخنث و قواد بقیادت هریک کسی را
معین شناسد که ان صناعت را نداشته باشد و همچنین کسی را داند که از انحالت
غافل بوده باشد و بهجت و راحت بر وجود ان لذت مربوط دانند و همان کلی بنوعی
ان صفت منوط چنانکه نفس قران تغیر از ان کرده است کل حزب بما لدیهم فرحون یعنی هرگروهی
بانچه نزد ایشان است خوشحال و فرخناک و سبب این اعتقاد عادت بسیار و مباشرت دائمی
انگاه باشد پس اگر طالب فضیلت و خیر است بر طریقت خویش همین طریقه گیرد و از پروی را ای و
واکتساب منافع کما اگه غایت و غرض آن مقصد بود و عدل نجوید و بسرور و لذت از انجمعیت
بصنعت که بتقید جهالت و اسیری و ضلالت گرفتار او باشد چه او برحق بود و ایشان بر باطل
و او صاحب یقین و اعتقاد درست بود و ایشان بر خطا و خبط باشند و همچنین ایشان بقیم
و شقی و او صحیح و سعید بکلاوه و اخذ او ایشان اعدای او الا ان اولیاء الله لا خوف علیهم و لا
هم یحزنون یعنی بدرستی که اولیاء خدا نه ترسی بر ایشان هست و نه اندوهی دارند و گفته
رحمة الله در کتاب دفع الاحزان که دلیل بر انکه حزن حالتیست که مردم از ان از بهر خویش
نجود راه میدهند و تحصیل ان میکنند و از امور طبیعی خارج است انست که هر که چیزی مرغوب از و
فوت شود یا از مطلوبی نا امید شود اگر بنظر حکمت در اسباب ان حزن تامل کند و بکسانی که
از ان مطلوب یا مرغوب محروم باشند و بدان حرمان قانع و راضی عتبا گیرد او را در خویش
نبود که حزن نه ضروری بود و نه طبیعی پس هر آینه ان صاحب حزن ترک ان حزن کند و

بحال طبیعی سعادت کند و سکون یابد و شاهد کرده ایم جماعتی را که بمصیبت اولاد و اعزه و اصدقا
مبتلا شوند و احزان و غمهای زیاده از حد اعتدال بر ایشان وارد شده و بعد از انقضای ایام
مدتها بر ضحک و مسرت و فرح و خوشحالی آمده اند و بکلی از افراموش کرده اند و همچنین کسانی
که بفوت مال و ملک و دیگر ذخایر روزی چند بانواع غم و اندیشه عیش ایشان ناخوش بود
بزودی وخشت ایشان بانس و تسلی مبدل گشت و آنچه حضرت امیر المؤمنین علیه السلام فرموده است
اصبر صبر الاکارم و الا تسل سلو البهایم یعنی صبر کنید صبر کردن کریمان و بزرگان که بر طایفه در
حال حدوث الم و مصیبت عقل بکار برده صبر مینمایند و تسلی میشوند مانند تسلی شدن بهایم و
حیوانات که بعد از اشهاء الم ساکن شوند و تسلی میشوند هم یاد ازین معنی میدهد هر عاقل که در
حال خلق نظر کند داند که از ایشان بمصیبتی غریب و محنتی عجیب ممتاز و مخصوص نیست بلکه هر مصیبتی
و محنتی که باو رسد البته بدیگران نیز مثل آن رسیده باشد و رسد و اگر مرض خون را که
مانند دیگر صفات بد است در خود تمکین دهد عاقبت تسلی و حاصل شود و ازان شفا یابد
پس همچو مرض خون نزد او مرضی نبود و به تحصیل صنعت بدیعت خود راضی نشود و باید که
داند که حال و مثل کسی که بمتاعی منافع و فواید دنیوی طمع کند حال و مثل کسی بود که در ضیافتی
حاضر شود که شاهد در میان حاضران از دست بدست میگردانند و هر یکی لحظه از نسیم و
رائحه آن تمتع میگیرند و چون نوبت باو رسد طمع مملکت در دل کند و پندارد که او را از میان
قوم خاص آن تخصیص داده اند و آن شاهد را بطریق بخشش بتصرف او کنند تا چون ازو
باز گیرند خجلت و دهشت با تاسف و حسرت او را حاصل آید و محزون شود و همچنین

اصناف

اصناف مکتسبات دنیوی امانتهای خدا تعالی است که خلق را در آن شریک ساخته اند
و او را تعالی شانه هر گاه که خواهد و بدست هر که خواهد اختیارا باز پس گرفتن آن امانت معلوم است
که ملامت و مذمت و عار و فضیحت بر کسی که امانت باختیار باز نگذارد و امل و طمع از آن
قطع کند متوجه نگردد اگر بدان طمع کند و چون از و باز گیرند دلتنگی نماید و با وجود تحصیل عار و
ملامت کفران نعمت را نیز ارتکاب نموده باشد چه کفران نعمت را تشکر گذاری آن بود که
عاریت را بخوشدلی بصاحب آن که از و بعاریت گرفته اند باز پس دهند و در اجابت
طلب او مال خود را بشتابند خصوصا که عاریت دهنده بهترین آنچه داده بود بگذارد و بدیگری باز
خواهد و مراد بدین بهتر گذاردن عقل و نفس است و فضایلی که دست تعرض ضان بدان نرسد و
متعلق نزاع و جدال طمع نگردد چه این مکتسبات بوجهی که باز پس گرفتن ازیشان روا بود بما
از اسلاف رسیده اند و خسیستر و بدتر یعنی بدن و حواس را که از ما باز طلبند هم غرض عاریت جانب
ما محافظت عدالت در میان ابنای جنس است و اکتساب قوات هر چه فوت شود و نباشد حزن
بخود راه دهیم باید که همیشه محزون باشیم پس عاقل باید که در هر چیز که باعث آزارست یعنی اسباب
دنیوی فکر صرف نکند و چندانکه تواند ازین مکتسبات دنیوی کمتر گیرد که فرموده است المؤمن قلیل
المؤنة یعنی مومن آنست که از ضروریات دنیا کم بهره باشد تا با حزان مبتلا نشود و یکی از بزرگان
گفته است که اگر دنیا را همین عیب بیش نبودی که عاریتست لائق چنان بودی که صاحب همت
بدان التفات ننمودی چنانکه ارباب مروت از عاریت کردن اصناف تجمل عار دارند
از سقراط پرسیدند که سبب بیماری نشاط و قلت حزن تو چیست گفت آنکه من دل بر چیزی نمی‌نهم

چون مفقود شوند و اندیکین شوم **علاج حسد** آن بود که از ریاضت حرص خود را بگرداند
مکتسب از ابنای جنس ممتاز بود پس همت بر ازالت او دیگران و کشیدن بجانب خود
گماشته باشد و سبب رذیلت وصف بد ترکیب جهل و حرص بود چه جمع کردن خوبیها
دنیوی که بنقصان و حرمان بالذات موصوفند یک شخص را محال باشد و اگر بفرض امکان کسی
تمتع و بهره یابد اول از انصورت نه بندد پس جهل بمعرفت ایشان محال و ریاضت حرص باعث
برحسد شود و چون مطلوب حسود ممتنع الوجود بود خیر خود را تمام او را فایده دیگر حاصل نیاید و علاج این دو
رذیلت یعنی جهل و حرص علاج حسد باشد و از جهت تعلق حسد بخزن در اینموضع ذکر کرده آمد
والا شمردن حسد در امراض برکبه اولی تر باشد و گفته ای که حسد خبیثترین امراض و شنیع
ترین بدیهاست و بدین سبب حکما گفته اند که هر که دوست دارد که شری مذموم او را پیوسته دوست دار
شر باد و دوستدار شریرترین بدذات بود و شریرتر ازین کسی بود که خواهد شر بغیر دشمن او نیز
رسد و هر که خواهد که خیری بکسی رسد خیر خواسته باشد با کیس و اگر کسی با همقالبا دوستان کند برتر و
برتر بود پس حسود شریرترین و بدذات ترین کسان باشد و همیشه اندوهگین بود چه بخیر
بر دوم غمناک باشد و خیر خلق سبحانه مطلوب او بود و هر که خیر از اهل عالم برفع و منقطع نشود
پیش غم و اندوه را انقطاعی و انتهایی صورت نه بندد و بدترین انواع حسد نوعی بود که در
میان علما باشد چه طبیعت سبحانه و تعالی بسبب مکمی عرصه وقت محال که لازم ماده اوست
موجب حسد باشد یعنی راغب دنیا را با العوض ارادهٔ زوال مرغوب او از غیر هست تا شاید
با در رسید و اگرچه اینمعنی بنزدیک او بالذات پسندیده نبود و حکما دنیا را بالکلیه گویا مکروه راز



بالا برخود دانکنند تشبیه کرده اند چه اگر سر را بدان پوشند پای او برهنه شود و اگر پای را پوشند سر
برهنه ماند همچنین اگر شخصی بمنعمتی از نعمتهای دنیا بهره مند شود دیگری ازان محروم باشد و علم
ازین شایبه منزه است چه صرف و خرج ازان و شریک ساختن ابنا جنس را در نفع ان باعث
زیادتی لذت و کمال تمتع بود پس حسد بران از طبیعت شر مطلق خرد و بدانکه فرق است
میان غبطت و حسد چه غبطه شوق و میل شخص بود بکمول کلی یا مطلوبی که از غیر احساس
کرده باشد در ذات خود بی تمنی زوال آن از غیر و حسد ان شوق بود با تمنی زوال از غیر و
غبطت بر دو نوع بود یکی محمود و پسندیده و یکی مذموم و بد اما غبطت پسندیده ان بود
که ان شوق و میل متوجه بسعادت و فضایل باشد و اما غبطت مذموم ان بود که ان
شوق و میل متوجه بشهوات و لذات باشد و حکم ان حکم شره و حرص باشد این است
سخن در حسد و هر که بر بیک که شرح دادیم واقف شود و از اضبط تمام کند بر او آسان بود
علاج دیگر رذایل و معرفت اسباب ان و اعراضی که حادث شود و مثلا در کذب چون اندیشه
کند داند که تمیز انسان از دیگر حیوانات بنطق است و غرض از اظهار فضیلت نطق اعلام غیر
بود از اموری که بر ان واقف نبود و کذب سبحانه این غرض است پس کذب باطل کننده
خاصیت نوع انسان بود و سبب ان میل طبیعت بود در طلب مال یا جاهی یا حرص بر چیزی
ازین قبیل و الواحق کذب رفتن آبروی و فضاحت و اقدام بر سخن مهیبی و بدو یا حیای جاهی
و بهتان و تحریک ظلم بر ظلم بود و در وصف یعنی جاه طلبی و دوستی این و خوش آمد گویی و اهم
خوش آمد طلبی و چون از ریشه کند داند که سبب اینها سلطان غضب و تخیل کمالا که در خود یا فته

وارلو اخش جهل عراتب ان والتقصیر در رعایت حقوق و درشتی طبع و لوم وجور باشد
و در حقیقت صلف مرکب بود از عجب و کذب و بخل چون اندیشه کند داند که سبب
ان خوف بود از فقر و احتیاج یا محبت علو رتبت بسبب مال یا ثروت نفس و طلب عدم خرات
خلق و در ریا چون اندیشه کند داند که از سبب کذب بود و هم در قول و هم در فعل و بالجمله
چون حقیقت هر یک از امراض نفس را بشناسد و بر اسباب ان امراض واقف شود در دفع
ان اسباب و احتراز از ان بدستور دیگر قبایح آسان شود و بر طالب فضیلت الله ولی التوفیق

**مقاله دوم** در تدبیر منازل و ان پنج فصل است **فصل اول** در سبب احتیاج بمنازل و صرف
ارکان ان و تقدیم انچه ضرور بود درین باب بحکم انکه آدمی در بادیه و اشتن شخص نبود لامحاله
و غذای نوع انسان پاره پاره چون کشتن و درودن و پاک کردن و نرم کردن و پختن
و پختن مهیا نمیشود و تمهید این اسباب بیاری کردن سعاونان و آلات و ادوات بکار
داشتن و روزگاری دراز دران صرف کردن صورت نمی بندد نه چون غذای
دیگر حیوانات که بحسب طبیعت ساخته و پرداخته است تا طلب ایشان علف و آب را مخصوص
باشد بوقت تقاضا طبیعت و چون تکلین شدت جوع و عطش کنند از حرکت طلب باز
ایستند و چون ترتیب اقدر غذا که وظیفه هر روزی بود بیک روز ساختن محال است
اقتصار مردم هر یک بمقدار حاجت روز بروز باعث انقطاع ماده و اختلال معیشت بود پس
از انجمله ذخیره نهادن و اسباب معاش و حفظ ان بسی دیگر انبا جنس که در حاجت مشارکت
دارند احتیاج افتاده و محافظت پاره که غذا وقت دران ضایع نشود و در وقت خواب



و بیداری و بروز و شب دست تصرف ظالمان و عاصیان از ان کوتاه باشد صورت نبندد
پس بپاختن منازل حاجت آمد و چون آدمی را بترتیب صنعتی که بر تحصیل غذا مشتمل باشد
مشغول باید بود و در وقت شغل از حفظ المقدار که ذخیره نهاده است عاقل ماند پس از انجهت
بمدد کاری که بنیابت او اکثر اوقات در منزل مقیم باشد و بحفظ ذخیرای قوت و غذا
مشغول بود محتاج باشد و این احتیاج بجهت پاره داشتن شخص است و اما بجهت پاره داشتن انواع
دیگر بجهتی که توالد و تناسل بر وجود او موقوف باشد احتیاج بود پس حکمت الهی چنان اقتضا کند
که هر مردی جفتی گیرد تا هم بجا فظت منزل و انچه در منزل باید و قیام نماید و هم کار تناسل بوسیله او
تمام شود و در تعهد یک شخص یعنی جفت او دو کار را رعایت سبک بودن خرج و مؤنت نموده
باشد و چون توالد و تناسل حاصل آید فرزندان پاره تربیت و نگاهداری پدر و مادر تقاضی یابد
و بنشو و نما نرسیده تعهد و تکفل امور او نیز واجب گشت و چون جماعت انبوه شوند یعنی مردوزن
و فرزندان ترتیب قوتهای اجتماعت و ازالهٔ علتهای ایشان بر یک شخص دشوار بود پس
بمدد کاران و خادمان نیز حاجت پیدا مظاهر شد و بدین جماعت که ارکان منزلند نظام و استقامت
حال معاش صورت بست پس ازین سخن معلوم شد که ارکان منازل پنج اند پدر و مادر
و فرزند و خادم و قوت و چون نظام هر کثرتی بوجهی از اختلاط تواند بود که باعث نوعی از
یگانگی باشد در نظام منزل نیز تدبیری از روی صنعت که موجب ان اختلاط و ترکیب باشد ضرورت
افتاد و صاحب منزل از جمله جماعت مذکوره با اهتمام ان مهم و تدبیر او لیتر بود از انجهت
ریاست قوم مذکور بر او مقرر شد و سیاست قوم بدو مفوض گشت تا تدبیر منزل بر وجهی که مقتضای

نظام اهل منزل بود بتقدیم رسانند چنانکه شبان رمه گوسفند را بروجه مصلحی بچراند و بعلف زارو
آب خوار سوانق برد و از مضرت سباع و آفت ارضی و سماوی نگاه دارد و بساکن بامتانه
و نشستانه و تیمروزی و شبانگاهی بچپ صلاحی که بهر وقت اقتضا کند مرتبگی دارد تا هم گرد
معیشت او و هم نظام حال ایشان حاصل کرد و مدبر منزل نیز باید که برعایت مصالح قوتها و اخلاق
و تدبیر معاش و بصیرت احوال جماعت بپیوندد و وعد و وعید و زجر و تکلیف و نرمی و درشتی و لطف و
عنف قیام کند تا هر یک بکمالاتی که بحسب شخص بدان متوجه باشند برسند و هم از آفات و حوادث
که باعث سهولت تعیش بود شارکت یابند و بباید دانست که مراد از این منزل نه موضعه خانه است
که از خشت و گل و سنگ و چوب سازند بلکه مراد اختلاط و اجتماعی مخصوص است که میان شوهر و زن و والد
و مولود و خادم و مخدوم و مالک و متموّل افتد سکن ایشان چه از پشک و چوب و چه از خیمه و حجره و
چه از سایه درخت و غار کوه پس صناعت تدبیر منزل که از احکمت نرسا خوانند نظر باشد در حال
اجتماعات بر وجهی که مقتضای مصلحت همه بود و در اکثر اسباب معاش و باعث رسیدن بکمالات
بود که بشرکت هم مطلوب باشد و چون هم اشخاص نوع انسان چه پادشاه و چه رعیت چه فاضل و
چه زیردست بدین نوع تدبیر و تالیف محتاج شدند و هر کسی بمرتبه خود بتعهد امر جماعتی که او را بایشان
ضابط ایشان بود و ایشان رعیت او مکلف است پس منفعت این علم عام و ناگزیر باشد
و فواید آن در دین و هم در دنیا شامل و از نهایات که مرفوعه است صاحب شریعت علیه السلام
که کلکم راع و کلکم مسئول عن رعیته یعنی شما همه راعی و شبانید و از شما همه سوال خواهند کرد
از حال رعیت و قدما حکمار ادرین نوع اقوال بسیار بوده است اما نقل کتب ایشان درین



فن اول از نافت بونانی بمعنی عربی باتفاق نهاده است مگر مختصری از آن بروس که در ست
متاخران موجود است و متاخران باری صنایع و اذهان صافیه در پاکیزگی و ترتیب این
صناعت استنباط قوانین و اصول آن بر حسب اقتضای عقول نهایت جهد مبذول داشته اند و ازرا
مدون و مجلد گردانیده اند و خواجه رئیس ابو علی الحسین بن عبد الله بن سینا رساله ایست درین باب
که باکمال بلاغت شرط اختصار رعایت کرده است خلاصه ازان رساله با تمثالات نقل کرده
آمد و ازابد مگر مواعظ و آداب که از مستصفیان و متاخران منقول بود درین گردانید ان الله
کریم یقبل منا انه هو السمیع العلیم

فصل اول مشرف شود ببیاید دانست که اصلی کلی در تدبیر منزل آن بود که مجموع اعضای مرکب
در حال بدن انسان نظر کند از جهت اعتدال که بحسب ترکیب اعضا مجموع ترکیب را حاصل
آمده و آن اعتدال مقتضای صحت بدن و مصدر افعال او بر وجه کمال باشد و نگاه ازان اعتدال
موجود بود ازرا محافظت کند و اگر مفقود بود در تباز تحصیل آن اعتدال نماید و چون در عضوی
از اعضا خللی حادث شود در علاج آن عضو مصلحتی هم اعضا نگاه دارد و خصوصا مصلحتی عضوی
رئیس که نزدیک او بود بقصد اول و بعد ازان مصلحت آن عضو بقصد ثانی بجهتی که اگر اصلاح
سایر اعضا در قطع و داغ آن عضو بود قطع کند از اصلاح عضو و تقطع و قلع آن پروا نکند تا فساد
بدیگر اعضا سرایت نکند هم بدین نسق مدبر منزل را رعایت صلاح عموم اهل منزل واجب
بود و نظر او باید که بقصد اول در اعتدالی که در ترکیب باید مخصوص بود و همت بر حفظ آن
اعتدال اگر موجود باشد گارد والا سعی در تحصیل آن بوجه صواب نماید و در تدبیر حال یک یک شخص معالجه
که طبیب یک یک عضو را کند اقتدا کند چه هر یک از ارکان نسبت بمنزل بمثابه هر یکی از اعضایی

آدمی باشد نسبت بمجموع بیت بعضی رئیس و بعضی تابع و بعضی خسیس و بعضی شریف و هرچند هر
عضوی را اعتدالی و فعلی خاص بود ولیکن فعلی که از همه اعضا بمشارکت و معاونت بهرسد
غرض و غایت همه افعال بود و همچنین هر شخصی را از اشخاص اهل منزل طبیعتی و خاصیتی بود و افراد
و حرکات او متوجه بمقصدی خاص چنانکه از افعال کل جماعت نظامی که در منزل مطلوب بود
حاصل آید و بتدبیر منزل که بمنزلت طبیب بود از وجهی و بمنزلت یک عضو که شریفتر بود از اعضا بوجهی دیگر
باید که بر طبیعت و خاصیت و فعل هر شخص از اشخاص اهل منزل واقف بود و در اعتدال آنها کوشد تا تألیف ان
افعال حاصل آید عالم را ایشان را بحکمی که مقتضای نظام منزل بود دریابند و اگر مرض حادث شود ازا
زایل کند و اگرچه بسیار حال نفس منزل از وضع صناعت تدبیر منزل خارج است چنانکه
گفتیم اما افضل احوال منزل که ممکن است چنان باید که بنیادی بر استوار بود و بقضا بار تفاع
مایل و در هاگشاده چنانکه در آمد و شد بمشقت احتیاج نباشد و مساکن مردان از مساکن زنان جدا
و مطابخ و هر فصلی در موسمی بحسب انوقت مهیا و موضع ذخایر و اموال باستحکام موصوف و حیاطی
که بدفع آفات تعلق دارد مانند موحش و غرق و نقب و دزدان و تعرض حشرات و هوام
بتدبیر دریابند و باید که در منزل انجا مسکن آدمی بود آنچه شرط نگاهداری و احتیاط از
زلزله بود یعنی ساحت فراخ و دکانها و طاقهای افراشته مرعی دارد و با وجود کثرت مرافق
یعنی آبریزها و مجال شرایط مناسب او ضاع از نزدیکی و دوری مواضع بیکدیگر مرعی دارد و از همه
ضرورتر عتبار حال همسایه بود تا بهمسایگی اهل شر و فساد و کسانکه بوی طبع باشند مبتلا نشود
و از آفت و خشت و انفراد ایمن ماند و افلاطون حکیم خانه در کاخی نزدیک کرده بود از حکمت ان



پرسیدند فرمود که اگر خواب از چشم من غلبه کند از تفکر و مطالعه مانع شود و آن از آلات
ایشان مرا بیدار کند فصل دوم در معرفت تدبیر اموال و توتها چون نوع انسان بذخیره
قوت و رزق مضطرات چنانچه در فصل گذشته یاد کردیم و بقای بعضی قوتها در زمان
بسیار ناممکن پس بجمع آنچه ناچار بود و کتساب آنچه محتاج از هر جنسی احتیاج باشد ما گر بعضی
اجناس در معرض تلف آید بعضی که از فساد دورتر بود بماند و بسبب ضرورت معاملات و وجوه
داد و ستد چنانکه در مقاله گذشته گفته ایم بدینار که حافظ عدالت و درست کننده کلی امور
و ناموس اضطرارات حاجت بود و بمنزلت وجود او و برابری اند که از جنس او تا بسیاری
از دیگر جزئیات و مونت نقل قوتها از مساکن بمساکن دور بکفایت شده بدینوجه که چون نقل
اندک او که قیمت قوت بسیار بود از تکلف و مشقت حمل ان مستغنا حاصل شده و
همچنین بحکمی جواهر و استحکام مزاج و کمال ترکیب او که سبب بقاء او بود ثبات و قوام و خواصی
که از و حاصل شود صورت بست چه انقلاب و فنا او باعث باطل شدن مشقتی بود
که در طریق کسب رزق و جمع مکتسبات کشیده باشند و بقول او نزدیک اصناف طوایف عالم
و انواع امم منفعت او هر کس را شامل و عام شد و بدین دقایق حکمت کاملی که در امور معیشت
تعلق بطبیعت داشت لطف الهی و عنایت یزدانی از حد قوت بتخیر فعل رسانید و آنچه
تعلق بصناعت و عمل دارد مانند دیگر امور صناعی بنظر و تدبیر نوع انسان احوالت افتاده
و بعد از تقدیم آنچه مقدم گویم نظر در حال مال بر سه وجه تواند بود یکی باعتبار اصل دوم
باعتبار حفظ سیم باعتبار خرج اما اول آنچه دخل او یا سبب ان بکفایت و پیدا

کنند که دیده برسنوط بود یا بنود و اول مانند صناعات و تجارات دوم مانند میراث
و بخشش اما تجارت بسبب انکه بمایه مشروط بود و مایه در معرض زوال بود در اعتماد و استمرار
از صناعت و حرفت کمتر و نوان تر باشد و بهر حال و کتساب بسه شرط رعایت باید کرد
اول احتراز جور دوم احتراز از غار سیم احتراز از رذالت و اما جور مانند انچه بتقلب یا
مقاوت و زن و کیل و یا بطریق مکر و زوری بدست آرند و اما غار مانند انچه بمضحکه و مسخرگی
و خواری نفس بدست آورند و اما رذالت مانند انچه از شغل خسیس بدست آرند یا وجود دیگر
بر پیشه و شغلی شریف و پیشها بر سه نوع بود یکی شریف دوم خسیس سیم متوسط اما پیشها
و شغلهای شریف پیشهایی بود که از نهاد نفس حاصل شده باشد و بدنزاران و خسیس بنود
و از اینجمله آزادان و ارباب مروت خوانند و اکثر ان در سه صنف داخل باشد اول
انچه تعلق بجوهر عقل دارد مانند صحت رای و صواب مشورت و نیکو بیندیشیدن در این صناعت
و در ابواب دوم انچه تعلق بادب و فضل دارد مانند کتابت و بلاغت و نجوم و طب و استیفا
و ساحت اینها صناعت فضلا و اهل ادب بود سیم انچه تعلق بقوت و شجاعت دارد مانند
سواری و سپاهی گری و ضبط ثغرها و سرحدها و دفع اعدا اینها صناعت سواران و سپاهیان
بود اما صناعت خسیس هم بر سه نوع است یکی انچه بنای مصلحت عموم مردم بود مانند حجامت
یعنی نگاه داشتن غلات و بحر و قیادت اینها صنعت بعضدان بود دوم انچه بنای فضیلتی از
فضایل باشد مانند مسخرگی و مطربی و قمار بازی اینها صناعت سفیها بود سیم انچه باعث و
مقتضا نفرت طبع بوده باشد مانند حجامی و دباغی و کناسی اینها صناعت فرومایگان است

وبحکم

وبحکم انکه چون احکام طبع را بنزدیک عقل قبولی و رواجی نیست ازان مکروه شمرده
شده است ولیکن هرچند چنین است اما صنف آخر ازین اصناف در نزد عقل بسیار قبیح بنود
البته باید که از جهت ضرورت و رفع تهمت جمعی موجود باشند که اینها قیام نمایند و همچنین
دو صنف اول بسیار قبیح است البته که ازانها باید منع کنند و اما صناعت متوسط دیگر
انواع کسبها و انواع حرفتها ازان ضروری باشد مانند زراعت و بعضی غیر ضروری مانند
زرگری و نقاشی و همچنین بعضی بسیط بود مانند درودگری و آهنگری و بعضی مرکب بود
مانند نرازه گری و کاردگری چه درین صنعتها ترکیب عمل چوب و آهن هر دو میشود
و هر که بصناعتی موسوم شود باید که دران صناعت پیشی بر دیگران و کمال طلب کند و همرتبه
پست قناعت نکند و بدنائت همت راضی نشود و بباید دانست که مردم را هیچ
چیز نیکوتر از روزی فراخ نیست و بهترین اسباب روزی پیشه است که با وجود شمار بر
عدالت بعفت و مروت نزدیک تر است و از حرص و طمع و ارتکاب فواحش و تعطیل کردن
در مهمات دور تر است و هر مال که بغلبه و زور و تکابر بدست آرند مردم و حاصل شمار عار
و نام بد بر ریختن آبروی و همروتی و حرکت عرض و شغول گردانیدن مردمان از مهمات
بدست آید احتراز ازان واجب بود اگرچه مال بسیار باشد و هرچه بدین بدیها آلوده نباشد
از اصافر و گوارنده تر و مبارکتر و بابرکت تر بباید دانست اگرچه بمقدار حقیر و اندک بود
اما حفظ مال بپیاده کردن ان یا بتجارت یا مثل ان میسر نمیشود و چون اکتساب ضروریست و دران
بسه شرط نگاه باید داشت اول انکه اختلاط با معیشت ارکان و اهل منزل راه نیابد دوم انکه

اخلال به بریانت وعرض انکس راه نیابد چرا اگر اگر اهل حاجت را با وجود مالداری محروم
گذارد از دیانت ومروت بعید است ولایق نبود وهمچنین اگر از دادن مال باسئال واقران
خود شرم کند که متعرض عرض او شوند روی بگردانند از همت دور باشد سیم انکه مرتکب رذیلتی
مانند بخل وحرص نگردد وچون این شرایط رعایت کند بعد ازین حفظ مال بسه شرط صورت
بندد اول انکه خرج با دخل برابر نبود والبته از انهم زیاده نباشد بلکه کمتر باشد
دوم انکه در چیزی که تحصیل فایده ونفع ازان متعذر بود مانند ملکی که بعمارت لایق قیام
نتواند نمود ویا جواهری که طالب بسیاری ان عزیز او وجود باشد صرف نکند سیم
انکه در اوانی که طلبند وسود دهد در پیچ خواهد اگرچه اندک باشد بر منافع بسیار که بروجه
اتفاق بدست آید اختیار کند واما عاقل باید که از ذخیره نهادن اموال وقوتها غافل
نباشد تا در اوقات ضرورت وتعذر اکتساب مانند قحط سالها وبیماریها وایام امراض صرف
کند وگفته اند اولی چنان باشد که پاره از اموال نقد باشد که بهای چیزها توان داد و
پاره اجناس واستعه وقوتها باشد وپاره املاک وضیاع وحیوانی مثل گاو وگوسفند باشد
که اگر خلل بجهتی راه یابد از دو جهت دیگر جبر آن میسر شود واما فرح ونفقه کردن باید که در
از چهار چیز احتراز کند اول از بلادت وبدی شگون در خرج وانچنان باشد که در انواعات
ضروری نقص واهمال بیک کند ویا از بذل معروف که عبارت از دادن هدیها وتحفها وصلها مانند
ان باشد امتناع نماید دوم از اسراف وتبذیر وانچنان باشد که بر چیزهای زیادتر مانند شهوات
ولذات صرف کند ویا زیاده از حد در ضروریات صرف کند سیم ریا وسمعات وانچنان

بود که در طلب مدح وانظار تواضع وتجمل وخود نمایی وسخاوت خرج کند چهارم بی تدبیری
وانچنان باشد که در بعضی مواضع زیاده از قصد وبسط ودر بعضی مواضع کمتر ازان بکار برد ومصرفهای مال
در سه چیز باشد اول انچه از روی دین داری وطلب رضای ایزد تعالی شانه صرف کنند مانند
صدقات وزکوات دوم انچه بطریق سخاوت واثار ومروت بذل معروف کنند مانند هدایا و
تحف وتکلفها وصلها وسیم انچه از روی ضرورت خرج کنند یا در طلب امری که نسبت بدو
مانند انواعات نزل از وجه خوردنیها وپوشیدنیها وغیران ویا در رفع مضرت خرج کنند
مانند انچه بسفلگان وظلمه دهند تا نفس ومال وعرض از ایشان نگاه دارند ودر صنف اول که غرض قربت
بود بخضرت سبحانه وتعالی شانه چهار شرط رعایت باید کرد اول انکه هرچه دهد بطیب خاطر وازروی
شکفتگی دهد وبران تلهف وتاسف ننماید ودر ضمیر ونه در ظاهر دوم بنیت خالص در طلب
رضای سبحانه وتعالی دهد نه بجهت توقع شکری یا تظاهر بجایی یا بتمنای مدح شدن نامی سیم
انکه اگر از ابرو دیدنا که حاجت خود را نشنفته دارند نباید داد وبکسی اظهار نباید کرد وهرچه
که توانند سایل را نیز محروم نگذارند اما اول انکه انچه باین قسم میدهد که حاجت خود را اظهار
کنند نباید داده باشند از قسم دوم که انفاق بطریق سخاوت وبذل معروف است شمارنده از
قسم اول که بطلب رضای حضرت جل جلاله بقرب بعزت چیزی باعث بران اثری
باطنی باشد نه ظاهری بهتر است چهارم انکه پرده مستحقان ندرد وفقر واظهار ان نکند
ودر صنف دوم که از افعال اهل فضیلت باشد پنج شرط باید نگاه داشت اول تعجیل
که با تعجیل کار اثر نیکو بود دوم پنهان کردن که با وجود پنهان کردن به برآوردن حاجت

دیگرم نشاید سیم ابرنگ و حقیر شمردن انچه دهد اگرچه بوزن و قیمت بسیار نباشد چهارم بوسته
داشتن احسان که بریدن ان باعث فراموشی احسان باشد پنجم احسان کردن بجای خود
والا مانند زراعت در زمین شوره ضایع شود و در صنف سیم یک شرط رعایت باید کرد
وان حد وسط نگاه داشتن است در انچه سبب امور نسبیه بود باید که باسراف نزدیکتر بود
که بخل اما بدان قدر که موجب محافظت عرض باشد و ان از قبیل دفع مضرت باشد نه از قبیل اسراف
محض چه اگر شرایط سیاست روی بمن جمیع الوجوه قیام نماید از ظلمه طعمه کنندگان و بدکرداران
نجات نیابد و علت این انست که انصاف و عدالت در اکثر بلدها نایاب است
و طمع و حسد و بغض در طباع قرار گرفته پس بنای خرج بر انچه موافق رای عوام باشد نگذاشتن
بسیاست عرض نزدیکتر باشد از انچه بنای ان بر قاعده و سیرت خواص نهند و میل عوام بر تبذیر و
اسراف بیشتر بود چنانکه میل خواص بر خست و کمی پیش است این است قانونهای کلی که در مالداری
چون بدان حاجت افتد و اما جزویات ان بر عاقل پوشیده نماند والله اعلم **فصل سیم در**
**سیاست زندگانی با اهل** باید که باعث بر تاهل و زن خواستن دو چیز بود حفظ مال و طلب نسل
نه داعیه شهوت یا غرضی دیگر از اغراض و زن صالحه شریک مرد بود در مال و عفت او در کدخدای
و مدبر منزل و نایب او در وقت غیبت و بهترین زنان زنی بود که بعقل و دیانت و عفت و
زیرکی و حیا و ناز که دل و محبت و کوتاه زبان در طاعت شوهر و بذل نفس در طاعت او
و اختیار رضای او و با وقار و هیبت نزدیک اهل خویش اهسته بود و نازاینده بود و در ترتیب
منزل و نگاه داشتن اندازه در خرج واقف و وقار باشد و به بیکمال و مدارا و خوشخویی سبب مونس و



تیمار غمها و رفع اندوههای شوهر کردد و زن آزاد زاینده بهتر چه زن آزاد را اخذ فایده بود
که در زن بنده کمتر بود از انجمله الف پسران اگر زن از پسران خواهد و صلاح ایشان
قوی شدن بجانبشان اگر زن از ایشان خواهند و یاری و مدد کاری در اسباب معاش چه آزاد را
قدرت بر کسب معاش پیش از بنده بود و اقتدار از ارزانی و مشارکت چه صاحب بنده را نیک
بود و همچنین در نسل دیگر عفت آزاد پیشتر از بنده بود و زن بکر بهتر چه بقبول ادب و مانند شدن
در خلق و عادت و فرمان برداری و مطاوعت او نزدیکتر بود و اگر با وجود این اوصاف در
جمال و نسب و تواضعی آراسته باشد مستجمع انواع نیکوییها بود که بران زیادت صورت نبندد و اما
اگر بعضی از این صفات نایاب باشد باید که عقل و حیا و عفت البته در وجود بود چه رجحان جمال و
نسب و مال بر این سه خصلت باعث تعب و هلاک و اختلال امور دین و دنیا باشد و باید
که جمال زن باعث نباشد بر خواستن او چه جمال باعفت کمتر جمع شود و سبب انکه زن جمیله را
راغب بسیار شوند و ضعف عقول ایشان مانع فرمانبری طالبان و راغبان بود و از اینجهت
بر فضایح و رسوایها اقدام کنند و ثمره خواستن ایشان یا پدر حیثی و پدر بر فضیحت باشد که بر شقاوت
دو جهان مشتمل باشد اگر بمنع و زجر ایشان مشغول شوند اتلاف مال و مروت و کشیدن انواع
غمها و الم با او و اگر متوجه منع و زجر شوند فضیحتها کشند پس باید که از جمال بر اعتدال بنیه
اقتصار کنند و در ان باب نیز حد وسط منظور و مرعی دارند و مبالغه در نهایت اعتدال
ننمایند و همچنین باید که مال زن باعث رغبت کردن بدو نگردد چه مال زنان موجب استیلا
و تسلط و حشمت فرمودن شوهر و شقوق ایشان باشد چون شوهر در مال زن تصرف

کنند زن اورا بمرتبه خدمتکاری و مددکاری شمرد و شوهر را قدر و منزلتی نهند و معاملهٔ زنا
شوهری برعکس شود و تابع و دائر مدار منزل و وی تعیش منحرف شود و چون عقد بود اصل بسیان
شوهر و زن حاصل شود و طریق شوهر در محافظت زن سه چیز بود و اول هیبت دوم کرامت و
عزت سیم شغل خاطر اما هیبت ان بود که خویشتن را در چشم زن بهیبت و بزرگ دارد
تا در فرمانبرداری و اطاعت او امر و نواهی او اهمال جایز نشمرد و این بزرگترین شرایط
محافظت اهل بود چه اگر خللی بدین شرط راه یابد زن از متابعت هوس و رای خویش را کشاده
شود بلکه بران هم اقتصا کند و شوهر را در طاعت خود آورده وسیله بر ارادات خود سازد و
به تسخر و خدمت فرمودن او مطالب خود حاصل کند پس آمر مامور شود و مطیع مطاع و مدبر
مدبر و نتیجه اینحال حصول عیب و عار و مذلت و هلاک هر دو باشد و دیگر چندین رسوایی و
امور ناشنیده حادث شود که از املاء و مدارک صورت نبندد و آثار کرامت و عزت ان بود
که زن اکرم و عزیز دارد بچیزهایی که باعث محبت و شفقت بود و تا از زوال انحال ایمن باشد
و خایف باشد و با اهتمام تمام در امور منزل و فرمانبرداری شوهر کوشش نماید و مطلوب
نظام حاصل شود و انواع عزتها درین باب بشش چیز باشد اول انکه او را در وضع و لباس
خوب نگاهدارد دوم انکه در ستر و حجاب او از نامحرم مبالغت عظیم نماید و چنان نماند
که بر اعمال و شمایل و آواز او سمیع یا نکته زاد وقوف نیفتد سیم انکه در عمده اسباب که
با او مشاورت کند بشرط انکه او را مطیع نپندارد که شوهر تابع و پیرو او است چهارم انکه
دست او را در تصرف خود در نهاد بر وجه مصلحت منزل و کار فرمودن خدمتکاران در



مهمات کشاده دارد پنجم انکه با خویشان و اهل بیت زن صلت رحم کند و در قائی اکرام
و مددکار پر ا رعایت واجب داند ششم انکه چون از تر صلاحیت و شایستگی
در و یابد زنا دیگر بر و نگزیند اگرچه در جمال و مال و نسب از و خوشتر باشد چه غیرت که در طبایع
زنان قرار یافته بود و بسبب نقصان عقل ایشان را از قبایح و فضایح و دیگر افعال که موجب
فساد منزل و بدی مشارکت و ناخوشی عیش و عدم نظام باشد باعث کرد و غیر از
ملوک را که غرض ایشان از زنا تاهل و زن کردن طلب نسل و عقب پسیار بود و زنان در خدمت
ایشان مانند بندگان باشند و بمعنی خصت ندارند و ایشان را نیز اجتناب ازین
امر اولی و چه پر درد منزل مانند دل باشد و بدن و چنانکه یکدل منبع حیات و بدن تواند بود
یکمرد را نظم و نسق دارن و منزل میسر نشود و او را شغل خاطران بود که خاطر زن اپیوسته
بمتعهد و نسق مهمات منزل و نظر در مصالح ان و قیام بدانچه مقتضای نظام معیشت بود مشغول
دارد و چه نفس انسانی بر بیکاری صبر نکند و فارغ بودن از ضروریات باعث ان شود که مشغول
غیر ضروریات و امور غیر مناسب گردد پس اگر زن از ترتیب منزل و تربیت اهل و بار
رسیدن مصالح خود فارغ باشد همت بر چیزهایی گمارد که باعث خلل منزل بود بکمارد و به
بیرون رفتن از خانه و زینت کردن برون رفتن از خانه و رفتن تماشاها
و تطوف کردن بر دوان بیکاره مشغول شود تا هم امور منزل مختل کرده و هم شوهر را در چشم او قدری
نماند بلکه چون مردان دیگر را پسند او را حقیر و زبون شمرد و هم در اقدام بر قبایح و زشتی ها به
و هم را فسار از در طلب خود بگریز کند تا عاقبت ان بعد از اختلال معیشت و رفتن مروت

وحصول فضیحت هلاک وشقاوت دو جهانی بود و باید که شوهر احتراز کند در باب سلوک
منظر زن از سه چیز اول از فرط محبت زن و برگزیدن رضای او بر مصلحت خود لازم
آید و اگر بمحبت محبت او کم گردد از و پوشیده دارد و چنان سازد که البته واقف نشود
و اگر شوانند که خویشتن را بکلی هلاک جایز دانند که در باب عشق فرموده اند کار فرماید و بهیچ حال
بران اقدام ننماید چه این آفت باعث فسادهای مذکور شود دوم آنکه در مصالح کل با زن
مشاورت کند و البته او را بر اسرار خود وقوف ندهد و مقدار مال بایه خود از و پوشیده دارد
چه رایهای ناصواب و نقصان تمیز ایشان در این باب بسیار است و باعث آفات
بسیار شود سیم آنکه زن را از لهو و نظر کردن بر بچگان و استماع حکایت مردان و
از زنانه که باین اعمال موصوف باشند باز دارد و البته راه انزا باز ندهد چه اینها باعث
فسادهای عظیم باشد و از همه بدتر همنشینی با زنانه بود که بمجالس مردان رسیده باشند
و حکایت ان با رگویند و در احادیث آمده است که زنانرا از خواندن سوره
یوسف منع باید کرد که استماع امثال این قصه موجب انحراف ایشان باشد از قانون
عفت و از شراب هم منع کلی باید فرمود چه شراب اگرچه اندک بود سبب بیشی و بر
زنکه تن شهوت کرد و دونان هیچ خصلت بدتر از این دو خصلت نبود و طریق زنان در
جستن رضای شوهران و عزیز کردن خود را و چشم ایشان پنج چیز بود اول ملازمت عفت
دوم اظهار کاردانی سیم هیبت داشتن از شوهران چهارم خوب و نیکو بجای آوردن
رسم زنانه شوهری و احتراز از زنانه فرمانبرداری پنجم عتاب کم کردن و بخوبی و نیکویی



سلوک کردن در معاشرت و حکما گفته اند زن خوب باشد خود را شیشه سازد بمادران
و دوستان و کنیزکان و زن بد خود را شیشه سازد بسمگاران و دشمنان و زنان
اما تشبیه زن بماران چنان بود که قرب و حضور شوهر خواهد و غایب بودن او را
نخواهد و رنج خود در طریق حصول رضای او تحمل کند چه مار با فرزند همین طریق سپرد و سلوک
نماید اما تشبیه او بدوستان چنان بود که هر چه شوهر بدو دهد قانع و شاکر باشد و او را
از انچه از و باز دارد و بماند هر عذر داند و مال خویش را از و دریغ ندارد و در اخلاق
و صفات بالا و موافقت کند و اما تشبیه او بکنیزکان چنانست که مانند پرستاران زر فرمان
برداری شوهر خود اختیار نماید و خدمت بفرط کند و بر شدخویی شوهر صبر کند و در فاش
کردن مدح و پوشیدن عیب او کوشد و نعمت او را شکر گذارد و در انچه موافق طبع او بود
با شوهر عتاب کند اما تشبیه زنان ناشایسته بسمگاران چنان بود که کاهلی و بیکاری دوست
دارد و خوش گوید و امور بد شوهر بسیار نسبت دهد و خشم بسیار گیرد و از انچه موجب خشنودی
و خشم شوهر بود غافل باشد و خدمه و ملازمان را بسیار رنجاند و اما تشبیه او بدشمنان چنان بود
که شوهر را بحیز خشم در و بارد و بسیکی و زشت خویی نماید و انکار چنان او کند و از و گریزند در
دل انکاه دارد و شکایت کند و معایب او بازگوید و اما تشبیه او بدزدان چنان بود که
در مال او خیانت کند و بحاجت از سوال کند و بدروغ دوستی و انماید و نفع خود در نفع
شوهر نگرند و کسی که بزن ناشایسته مبتلا شود و تدبیر او طلب خلاصی باشد از زوجیت زن
چه مفارقت زن بد از مجاورت سباع و افعی بهتر باشد و اگر خلاص متعذر باشد چهار نوع حیلت دارد

بکار باید داشت اول صرف مال چه حفظ نفس و مروت و عرض بهتر از حفظ مال بود و اگر مال بسیار صرف باید
کرد و خویشتن از و باز خریدن اعمال اخیر باید شمرد دوم نشوز و بدخویی و دوری کردن و خواهگان و برجهی
کردن بفضای سخن نشو و سیم لطایف حیل مانند تحریص بر زنان بر نفرت دادن از و و ترغیب او و شوهری دیگر
نمودن و بظاهر بدو رغبت نمودن و از مفارقت او اباکردن تا مانند که او را در مفارقت حرصی پدید
آید حاصل سخن انکه انواع مسالمه و مخالفت و ترغیب و ترسانیدن که موجب رقت بود بکار
باید برد چهارم و آن بعد از عجز بود از دیگر تدبیرها انکه او را بخانه او دوستغر دوختیار کند بشرط انکه او را
ما نعی از فضاهای بر فضیحتها منصب کرده باشد تا امید از و منقطع شود و مفارقت خود اختیار کند
و حکما عرب گفته اند از هیچ کونه زن البته حذر واجب است از خانه و نشانه و آتانه
و کینه الثقاء و حذر از الدین اما خانه زنا بود که او را فرزندان از شوهر دیگر بود و پیوسته
بمال این شوهر بر ایشان مهربانی نماید اما نشانه زنا بود و مالدار که بمال بر شوهر منت نهد و لا آتانه
زنا بود که پیش از این شوهر جایها بهتر داشته است یا شوهر بزرگتر دیده پیوسته از بخال و از بین
شوهر با شکایت و ناله باشد و اما کینه الثقاء زنا باشد غیر عفیفه که از هر مجلس که غایب شود
مردمان بخبث و غیبت و عیب دامنی بر قفای شوهر نهند و اما حذر از الدین زنا بود جمیله از اصل بد و او را
نشیمه کرده اند بسبزه که در کنار نیلها روید و هر کاه کسی که بضبط و تدبیر احوال زنان قیام تواند
نمود اولی ان بود که غریب باشد و ایمن از زنا لطف امور ایشان نگذشته و دار چون محافظت
زنان باید بی اختیار و عدم انتظام باعث آفات ناشتهای بود یکی از ان قصد زن بود
بهلاک او یا قصد دیگران از جهت زن و الله الموفق

## فصل چهارم در معرفت سیاست



## تدبیر اولاد و تأدیب ایشان

چون فرزند در وجود آید اشتغال بانتظام مهمات او باید کرد بنامی
نیکو چه اگر نامی ناموافق بر و نهند مدت العمر از و ناخوشدل باشد پس در اختیار نام باید کرد که احمق
و ریض نباشد چه عادت بد و علتها بیشتر تعدی و سرایت از دایه بفرزند میکند چون مدت شیر خوارکی
او تمام شود بتأدیب و ریاضت او مشغول باید شد پیشتر از انکه اخلاق بد باو راه گیرد چه کودک مستعد
بود باخلاق بد میل بیشتر کند بسبب بقصانها و حاجتی که در طبیعت پرشته بود و در پاکیزگی
اخلاق. اقدم الطبایع باید کرد یعنی هر قوت که حدوث او در زمینه نشو و کمال بایستن
الی قوت را مقدم باید داشت و اول چیزی از آثار قوت تمیز که در کودک ظاهر شود حیاء بود
پس نگاه باید کرد اگر حیا بر و غالب بود و پیشتر او قات سر در پیش افکنده بود و پیشتر خاموش لیکن
نجابت و خوبی او باشد چه نفس او از قبیح محترز است و بجمیل مایل و این علامت استعداد و ازدیاد
فراگرفتن او بود و چون سعی تمام در تأدیب او و اهتمام بحسن تربیتش زیاده باید داشت و اهمال
و ترک را رخصت نداد و اول چیز از تأدیب او آن بود که او را از مخالطت و مصاحبت
بد فعال که همنشینی و بازی با ایشان مقتضای طبع او بود نگاه دارند چه طبع و نفس
کودک ساده باشد و قبول صورت از همسالان خود زود تر کند و باید که او را بر محبت عزت
و بزرگی آگاهی دهند خصوصا امری که بتعقل و تمیز و دیانت و استحقاق آن کسب کنند
نه آنچه بمال و نسب تعلق دارد پس سنن و وظایف دین او را آموزند و او را بر مداومت
آن ترغیب کنند و بر استماع از آن تأدیب نمایند و خوبان را نزدیک او مدح گویند و بدان را
مذمت کنند و اگر از او فعلی خوب صادر شود او را ثنا گویند و اگر از او فعلی قبیح صادر شود و با او مذمت تعریف

کنند و اکل و شرب و لباس فاخر را در نظر او خوار و حقیر سازند و بلندی نفس از حرص بر مطاعم
و مشارب دون دیگر لذات و تبذل ان برغیرت و دل او شیرین گردانند و خاطر ان نکنند که
جامهای الوان و منقش لایق زنان بود و اهل شرف و بزرگ را بایجاب الثقات نبود
تا چون بران برآید و گوش او از ان پر شود و مکرر و یا و او رسی پی در پی شود
عادت گیرد و کسی را که ضد اینها را گوید خصوصا از همسالان و اقران او از و دور گردانند و
او را از آداب بدر جر کنند که کودک در ابتدا نشو و نما افعال قبیحه بسیار کند و در اکثر احوال
کودک که آب و جو و رز و دوغ چین و باج بود و فضولات کند و کسیه و ضرر نجو دیگران
ارتکاب نماید بعد ازان بتادیب و آموختن روشها و طریقها و تجربه بها از ان حال
باز آید پس باید که در طفولیت او را بدان سوا خذت و ازار کنند پس بتعلیم او آغاز
کنند و اخبار و اشعار خوب که با داب شریف مشعر بود حفظ دهند و تاکید آن سخن
نمایند که در و آموخته باشند و اول را جز بیاد او دهند و الفاظ قصیده و از اشعار
زشت که بر ذکر زنان و حسن ایشان و عشق شراب محرم مشتمل بود مانند
اشعار امرء القیس و ابو نواس احتراز فرمایند و باکه جماعتی حفظ انرا از اطراف نپذیرد
و گویند رقت طبع بدان کتساب کنند الثقات نمایند چه امثال این اشعار مفید
نور سیدگان بود و او را بهر خلقی نیک که از و صادر شود مدح گویند و اکرام کنند و بر خلاف آن
از او بر زنش کنند و صریح دانمایند که بر قبیح اقدام نموده است بلکه او را بتغافل منسوب
کنند تا بر جرات اقدام نماید و اگر پنهان بماند بر و پوشیده دارند و اگر معاودت

کنند در

کنند در پنهان او را بر زنش کنند و در قبح ان فعل مبالغت کنند و از عود کردن بر ان
تبر سانند و چنان باید کرد که او عادت بر زنش نکند و از فاش کردن بفضاحت احتراز
باید کرد که موجب پا شرمی شود و بلجاجت بر عود کردن حریص شود که الانسان
حریص علی ما منع یعنی آدمی حریص است بر انچه از و ممنوع شود باعث ان شود که
شنیدن ملامت در نظر او سهل شود و ارتکاب قبایح لذات کند از روی جرات بلکه
درین باب لطایف حیل استعمال کنند و اول که تادیب قوت شهوی کنند آداب طعام
خوردن بیاموزند چنانکه یاد کنیم و او را بفهمانند که غرض از طعام خوردن صحت او بود نه لذت
و غذا انکه ماده حیات و صحت است بمنزله ادویه است که بدان دوای گرسنگی و تشنگی کنند
چنانکه دارو برای لذت نخورند و بیازرو نخورند طعام نیز همچنین باید و قدر طعام نزدیک او حقیر
گردانند و صاحب حرص و شکم پرست و بسیار خوار را پیش او زشت گردانند و او را
در انوان طعام رغبت ننمایند بلکه بر اقتصار بیک طعام مایل گردانند و اشتهای او را
ضبط کنند تا بر طعام زبون اقتصار کند و بطعام لذیذ حرص ننماید و گاه گاه نان تهی
خوردن عادت او دهند این آداب اگرچه از فقر ان نیک بود و اما از غنیا بهتر بود
و باید که طعام را از چاشت بیشتر ندهند کودک را اگر چاشت زیادت خورد کاهل شود و
بخواب میل کند و فهم او کند شود و اگر کوشش کمتر دهند در حرکت و بیداری و قلت کوشش او
و بر انگیختن بر نشاط و سبک روحی نافع باشد و از حلوا و میوه خوردن منع کنند که انها ف و
پذیرد و باید که عادت او کردانند که در میان طعام آب نخورد و شراب و خربزه نپیت کنند و هیچ

وجه باو ندهند تا بسن شباب رسید چه نفس و بدن او را مضر بود عادت او کرد و بر غضب و تهور
و برعونت و اقدام بر بیاشرمی و طیش باعث کرد و او را مجلس شراب خواران حاضر نکنند مگر
که اهل مجلس افاضل و اهل ادب باشند و از مجالست ایشان او را منفعتی حاصل شود و از خنیاگری
شنیدن و لهو و بازی و مسخرگی احتراز فرمایند و تا از وظایف درس و ادب فارغ نشود و
تعبی تمام بدو نرسد او را طعام ندهند و از هر غلبی که او شنیده و پنهان کند چه باعث بر
پوشیدن دلیل باشد قبیح زدوی بود و از آن منع باید کرد تا بر قبیح دلیر نشود و از خواب بسیار
منع کنند که کندی ذهن و پیرانیدن خاطر و ضعف اعضا بار آرد و بر زور نگذارند که بیمار شود و از جماع
نرم و اسباب تمتع منع کنند تا رشت برآید و بر درشتی خو کند و از خنیاگر و پرداز با بستان
و پوستین و آتش بر بستان منع و دوری فرمایند و رفتن و حرکت و سواری و ریاضت
عادت او کنند و از ضد او مثل نکون نشستن او را بسیار راحت او را منع کنند و آداب حرکت
و نکون و برخواستن و نشستن و سخن گفتن بدو آموزند چنانکه بعد ازین یاد کنیم و او را ترتیب دهند
و لباسهای زنان او را زینت نکنند و انگشتری تا وقت حاجت نرسد باو ندهند و از فخر
کردن بر پدران و مال و ملک و خوردنیها و پوشیدنیها منع کنند و تواضع کردن با هر
کس و اکرام کردن با اقران با او آموزند و از جور بر فرودستان و تعصب و طمع با اقران منع کنند
و او را از دروغ گفتن باز دارند و نگذارند که سوگند یاد کند چه براست و چه بدروغ چه سوگند ناراست
کس قبیح بود و اگر دروغ بزرگ را بدو حاجت افتد بهر وقتی کودکان را بازی بدو کند حاجتی نبود
و بخایونیش ار کنند و اگر نکوید الا جواب آنچه پرسند و در پیش بزرگان بنشیند مشغول بود بگفتن و



از سخن فحش و لهو و لغو اجتناب فرمایند و بسخن نیکو و خوب و ظریف عادت کردن او را
شیرین گردانند و بر حذاقت نفس خویش و معلم و هر کس که بسن از و بزرگتر بود تحریص کنند و از دروغ
بزرگان باین آداب مجتهد تر بود باید که معلم او البته دین دار و عاقل بود و بر یاد خلاق
و برآوردن و پروردن کودکان واقف باشد و بشیرین سخنی و وقار و هیبت و مروت و
پاکیزگی مشهور و از اخلاق پادشاهان و آداب نشستن و خوردن با ایشان و گفتگو با هر طبقه از
از هر طبقات مردم باخبر بود و از ارازل و سفلگان البته احتراز و اجتناب نماید و باید که کودکان
بزرگزاده که با آداب نیکو و عادات جمیل آراسته باشند با او در یک مکتب باشند تا منزجر
و دلتنگ نشود و ادب از ایشان یاد گیرد و همچنین با چون از دیگر متعلمان در تعلم
رنگ نماید اگر بهتر از ایشان یاد گیرد فخر و مباهات کند و بران حریص شود و
چون معلم در اثنای تعلیم و تادیب او را بزند باید که از فریاد و شفاعت خواستن حذر
فرمایند چه ان فعل بندگان و ضعفا بود و زدن اول را باید که اندک باشد و سخت
دردناک باشد تا ازان اعتبار گیرد و در معاودت دلیری نکند و او را منع کنند
از انکه کودکان را سرزنش کند الا بقبیح و یا بر پدر او پدر ایشان و بر انش تحریص کنند
که با کودکان احسان و نیکویی کند و مکافات نیکویی و خوبی هر یک بجای آورد
تا نفع یافتن از ابنا جنس خود عادت نکند و زر و سیم را در چشم او خوار و زبون
گردانند که آفات زر و سیم از آفت زهر ایمن البته نیست و کاه او را
رخصت بازی کردن دهند و لیکن باید که بازی نیکو بود و بر تعبی زیاده مشتمل نباشد

تا از تعب آداب درس آسوده شود و خاطر او کند نشود و اطاعت پدر و مادر و
معلم و نظر کردن بایشان بچشم بزرگی و تعظیم عادت او کنند تا از ایشان بترسد
این ادب از هر دو بیکبار او را رها نکنند چه ترسیت بر این قانون مقتضای
محبت فضایل و احتراز از رذایل باشد و ضبط نفس کند از شهوات و لذات و
صرف فکر از ان تا بمراتب بلند تر نا کند و بخوشحالی و فراغت و نام نیک و کمی
دشمنان و بسیاری دوستان از بزرگان و فضلا عصر روزگار بگذراند و چون از
مرتبه کودکی بگذرد و غرضهایی که آدمی را می باشد فهم کند او را بلفظ نا کرده غرض
اصلی از مال و ملک و بندگان و ستوران سیاه و سپید و هر چه خدای
تعالی داده است از چهارپایان و بندگان از جمله غلامان و کنیزکان و فرش
و اسباب همه بجهت رفاهیت بدن و حفظ صحت جسم راست تا معتدل المزاج
بمانند و در او بر امراض و آفات نیفتد چندانکه استعداد و تهیه دار البته حاصل کنند
و باز خاطر ان کنند که لذات بدنی در حقیقت برای خلاصی از آلام و بجهت
دفع و رفع مرض باشد و راحت یافتن از تعب راست چنانچه گذشت تا از قاعده
را بطبع الزام نماید پس اگر اهل علم باشد در تعلیم علوم نیز نبی که یاد کردیم چنانکه اول
بعلم اخلاق و بعد از ان بعلم حکمت نظری آغاز کند تا انچه اول با تقلید یاد
گرفته باشد او را بدلیل ثابت شود و در سعادتی که در پیشه او نشو و نما یافته
اختیار او را روزی شده بوده است شکرگذاری و خوشحالی نماید و او را



ان بود که در طبیعت کودک نظر کنند و از احوال او بطریقی فراست و کیاست
اعتبار گیرند تا اهلیت و استعداد چه صناعت و علم در و مخلوق است که او را باکتساب
ان نوع مشغول گردانند چه هر کس مستعد هر صناعتی نبود و الا همه روزگار بصناعت
اشرف مشغول شدنی و در تحت این تفاوت و اختلاف که در طبایع قرار
داده شده است سری نهان و تدبیری لطیف است که نظام عالم و قوام بنی
آدم بدان منوط میتواند بود و ذلک تقدیر العزیز العلیم و هر که صناعتی را مستعد
بود چون او را بدان متوجه گردانند بزودی ثمرهٔ ان پیدا بود و بهتری از آسته
شود و الا تضییع روزگار و تعطیل او کرده باشند و باید که در هر فنی در استقصاء
و تتبع انچه تعلق بان فن دارد از جمیع علوم و آداب تحریص کنند مانند انکه چون
صناعت نسخ خواهد او را بخوشنویسی و بکار بردن خط و پاکیزه ساختن سخن و حفظ
خطها و رسالها و شعرها و نقلها و گفتگوها و حکایات تازه و نادرهای نکین و
حساب و دیوانی و دیگر علوم و دیگر علوم او را بسعی تمام نماید در معرفت بعضی
و گذشتن باقی قناعت نکنند چه کوتاهی و قصور همت در کتاب اشریف
ترین و بدترین خصلتها باشد و اگر طبع کودک در کتاب صناعتی مستعد نباشد
و ادوات و آلات او را یاری نکنند او را بر ان تکلیف نکنند چه در فوت ضیعتها
و سعی تمام همت بدیگری اشتغال کنند امانه شرط انکه چون اول شروع در کاری
کند بزودی ترک نکند و اثبات را کار فرمایند و انقلاب و اضطراب ننمایند

وارزهری نا آموخته بدیگری اشتغال نکند و در اثنای اشتغال بهر فنی باید که ریاضتی
که موجب تحریک حرارت غریزی بود و حفظ صحت و رفع کاهلی و بلادت و شدی فهم
و بر انگیختن نشاط را مستلزم باشد عادت کنند و چون صناعتی از صناعات اموخت
او را بکسب و تعیش بدان امر فرمایند که تا چون حلاوت و شیرینی اکتساب بیابد از ان صنعت
را بتر به اعلا رساند و در ضبط دقایق ان فکر بسیار بکار برد و نیز بر طلب معیشت و تعهد امور
ان قادر و ماهر شود و چه اکثر اولاد اغنیا که نتوانگری معتاد و رشته اند و از صناعات و آداب
محروم مانند بعد از انقلاب روزگار در مذلت درویشی افتند و محل رحم دوستان و شماتت
دشمنان شوند و چون کودک بصناعت کسب معاش کند اولی ان بود که او را استاتل و
که خاکروبه کند و منزل اسباب او را جارو کند تا ملک نفس را رسم بوده است که
فرزندان را در میان خدم و حشم تربیت ندارند بلکه با معتمدان لطیف فرستاد تا در
تا بدرستی عیش و ناخوشی و بدی خورش و پوشش برآیند و از شعم و تجمل خود فرمایند
و اخبار ایشان مشهور است و در اسلام عادت بزرگان دیالمه همین بوده است و کسی
که بر خلاف این معامله کرده باشد تربیت یافته باشد قبول ادب بر دشوار
بود خصوصا چون منشش بالا رود مگر که تقبیح سیرت عارف باشد و بر کیفیت رفع عادت
واقف و بران عازم و در ان سیاعی و بصحبت خوبان مایل سقراط حکیم را گفتند که چرا
همنشینی تو با نوجوانان بیشتر است گفت از جهت انکه شاخهای تر نازک را راست
کردن صورت بندد و چوبهای خشک و درشت سخت که طراوت او رفته باشد



و یبوست خشک کرده بر استی میل نکند اینست طریق ضبط و تدبیر فرزندان و در باب
دختران هم باین نمط انچه لایق و موافق ایشان بود بکار باید فرمود و دیگر شرایط
در لازم بودن خانه و حجاب و وقار و ریبت و عفت و دیگر خصلتها که در باب
زنان مشروح دیم ترتیب باید فرمود و از خواندن و نوشتن ممنوع باید کرد و هنرهای
که از زنان پسندیده بود بیاموخت و چون بحد بلوغ رسد با شخصی که هم جنس بود
وصلت کرد و چون از کیفیت تربیت اولاد فارغ شدیم ختم این فصل
بذکر آداب پاکیزه کنیم که در اثنا سخن بشرح و تفصیل ان وعده دادیم تا کودکان بیاموزند
و بدان آراسته شوند هر چند باید که همه اصناف مردم بران مداومت نمایند و
خویشتن را از ان مستغنی نشمرند چه تخصیص این نوع برین فصل بدان سبب است که کودکان
بدان محتاجتر باشند بلکه سبب آنست که ایشان اینها را قابل تر توانند بود و بر
مداومت ان قادر تر اند و الله خیر موفق و معین آداب سخن گفتن باید که سخن بسیار
نگوید و سخن دیگری بسخن خود قطع نکند و هرگز حکایتی یا روایتی کند که او بران
واقف باشد و قوف خود بران اظهار نکند تا انکس سخن با تمام رساند و چیزها
که از غیر او پرسند او جواب نگوید و اگر سوال از جماعتی کنند که او در اصل انجماعت باشد
بر ایشان سبقت ننماید و اگر کسی بجواب مشغول شود او بهتر از ان جواب پاید قادر بود حصر کند تا
ان سخن تمام شود و پس جواب خود بگوید بر وجهی که بر انکس که سخن گفته طعن نکند و گفتگوی که
بحضور او در میان دو کس رود تحسین و غور ننماید و اگر از و پوشیده بود بنهانی گوش نکند و تا او را با خود دران

طرف کنند بگفتگوی یا فکری و اگر در میان جماعتی باشد و ایشان نخسبند او نیز موافقت کند
یا از نزدیک ایشان بیرون آید و بیدار آنجا توقف نکنند و با الجمله چنان سازد که مردمان از او نفرت
و یا رخصتی نرسد و هیچکس محفل او را تمنا نماید و اگر بعضی ازین عادات بد و شوار بود باید که با خود اندیشه کند
که از چه سبب اهمال این آداب از مذمت و ملامت بدو لازم می آید زیاده از تحمل مشقت این آداب
خواهد بود تا بدو آسان شود **آداب طعام خوردن** اول دست و دهن و نعلین پاک کند آنگاه
بکنار خوان حاضر شود و چون بر سر سفره نشیند و بطعام خوردن پیش دستی نکند الا که میزبان نباشد
دست و جامه آلوده نکند و نیاده از سه انگشت نخورد و در هر فراغ باز نکند و لقمه بزرگ نکند و زود
فرو نبرد و بسیار نیز در دهن نگاه ندارد و بلکه اعتدال نگاه دارد و انگشت نلیسد و با نان
طعام نظر نکند و نبوید و انتخاب نکند و اگر بهترین طعام آنجا بود بر آن حرص ننماید و از
دیگران باز گذارد و چربی بر ریش و سبلت نمالد و نان و نمک تر نکند و در کسی که با او چیزی میخورد نگرد
و لقمه او را نظر نکند و از پیش خود خورد و آنچه بدهن برد مانند استخوان و نان و غیران بر سفره
نان ننهد و اگر در لقمه او استخوانی بود چنان از دهن بیفکند که کسی توقف نیابد و آنچه از دیگران نفرت
یابد خود را از آن باز گیرد و با خود چنان قرار دهد و پیوسته نماید که اگر کسی خواهد که بقیه طعام او را
تناول کند از آن نفرت نماید و لقمه چربی بر کاسه و بر نان نیفکند و پیش از دیگری بدست
باز نگیرد و بلکه اگر سیر شده باشد تعللی آرد تا دیگران نیز سیر شوند و اگر از جماعت دست باز گیرند
او نیز دست باز گیرد و اگر چه گرسنه باشد نگرد خانه خود یا موضعی که پنهانگان نباشند و اگر
در میان طعام با آب حاجت افتد بشتاب نخورد و آواز در دهن و حلق پدید نیارد و چون

خلال

خلال کند بطرف رود و آنچه بر میان از دندان جدا کند فرو برد و آنچه از خلال بیرون آرد
بموضعی افکند که مردم نفرت نگیرند و اگر در میان جمعی بود در خلال کردن توقف کند و چون
دست شوید و پاک کردن انگشتها و پنجه‌های ناخنان جهدی بلیغ نماید و همچنین در پاک کردن لب و دهان
و دندانها جهد کند و غرغره و آب دهان در طشت بیفکند و چون آب از دهن بر سر دست را
حایل کند و در ریش و سبلت نسبت نکند و اگر پیش از طعام دست شویند میشاید که میزبان بشتابد
بر دیگر حاضران در پیشین **آداب شراب خوردن** چون در مجلس شراب حاضر شود نزدیک بهترین
اصحاب جلس خود نشیند و از انکه در پهلوی کسی نشیند که بضاعت موصوف بود احتراز کند و بحکایات
ظریف و اشعار مضحک که با وقت و حال مناسبت داشته باشد مجلس را خوشدار کند و از آنچه
رویه و دیگران را خشمناک نماید و اگر از جماعت بسیال یا مرتبه کمتر بود کوشش بسخن ایشان دارد و اگر مطرب بود
بحکایات مشغول نشود و باید که سخن بر ندیم قطع نکند و در هیچ حال متوجه بزرگ اهل مجلس باشد بر حسب ادب
باشد یا اگر به دیگران پیالها نکند و باید که بهیچ حال چندان توقف نکند که مست شود و که دین و مناصب
بالمفرت زائل شود چنانکه هیچ فضیلت و ظرف زیادتر از خردمندی نماند پس اگر
ضعیف شراب و سست حواصل بود اندک خورد یا مزاج کند یا از مجلس بر خیزد و بسکر و اگر پیش از انکه بالطبع
احتیاط رسید جریان بیت شوند جهد کند تا خود از میان ایشان بیرون آید یا حیلت آن کند که شخصی
که زود تر مست شده از میان اجتماع بیرون شود و در گفتگوی بیستان دخل و وقت
نکند و بیمایگی ایشان مشغول نشود مگر که بضرورت آنجا مدت آنگاه بپرهیز از آنکه بکار باز دارد و اگر به
شراب خوردن قادر نبود نیز طلب زیاده از آنچه در وی بکرد نکند و اصحاب و حریفان را هم بر این

دکوش

تکلیف نماید و اگر یکی از ندماء از شراب خوردن عاجز آید بر وی عنف نکنند و اگر عنیان بر وی غلبه کنند در مجلس از
مداومت نکند بر وجهی که اهل مجلس وقوف نیابند یا در حال برون آید و چون نرود مجلس سعادت نتماید
و میوه و ریحان و نقل بسیار بخورد و هر یک از ندماء را بر خویشتن دو تواضعی که لایق بود مخصوص گرداند
و باید که منهاسب پرسی و پستی و نشاط اهل مجلس نشود و چیزی نگوید که موجب خواری و بی قدری بود
و از مجلس بسیار بر نخیزد و اگر صاحب جمعی ملازم حاضر باشد بر وی بسیار نظر نکند اگرچه با او کسی آشنا باشد و با او
سخن بسیار نگوید و از ارباب سازو نغمه التماس نکند که طبع او بدان مایل باشد نکنند و چون بحدی
رسد که دامن پست شده برخیزد و بمقام معهود خود رود و اگر شنوا ند بموضعی که از مجلس دور بود انجا رود و
بخسبد و تا تواند در مجلس بوک یا کپ یا که هم جنس او نباشند یا کپ نکند او را با ایشان مصاحبتی و نشست
بیفتاده باشد حاضر نشود و اگر ضرورت افتد زود برون آید و البته بمجلس سفها نرود و اگر وقتی از
مستی خایف باشد خود را التماس یا مزن او در مجلس کنند بنشاید که بسخنگی مستی یا بکجلتی دیگران از
مجلس برون آید آنست آنچه وعده داده بودیم از آداب و هر چند این نوع از حضر صنجاور
باشند و بحسب اوضاع و اوقات مختلف شود البته بر عاقل فاضل که قوانین و اصول اقوال
جمله ضبط کرده باشد رعایت شرایط و دقایق هر کاری بوقت خویش بر وی دشوار
نبود و از کلیات بجزئیات استنباط خود بآسان شود و خود عقل حاکمی عدل است

## در هر باب فصل در شهور سنه ثلث وستین وستمایه

بعد از تحریر این کتاب بدولت
سی سال از جانب پادشاه جهان خلد الله ملکه و ملکه یکی از اکابر که در اکثر فنون فضایل بر اقران و
عالم است و ان مخدوم معظم ملک الامراء فی العالم جلال الدوله والدین منوچهر جمال عبد الرحمن اعز انصاره

وادام

وادام جلاله ایات باین دیار رسیده و این کتاب را بمطالعهٔ خود مشرف گردانیده و فرمود که
در بیان فضایلی که درین کتاب موجود است ذکر فضیلتی پس بزرگ مفقود است و ان معرفت
حق پدر و مادر است که تالی عبادت خالق است چنانکه عز اسمه فرموده است وقضی ربک الا تعبدوا
الا ایاه و بالوالدین احسانا یعنی حکم فرموده است پروردگار تو که عبادت نکنید مگر او را و والدین را
احسان نمایید بآنچه یکی از رغبت بدین فضیلت و زجر از رذیلتی که در مقابل آنست یعنی
عقوق والدین هم اشارت کرده شدی محرر این کتاب هر چند بچند موضع ذکر این معنی بطریق
کنایه ایراد کرده است اما چون این نقادی و تقریر و تمیزی بجای خود بود بسطری چند در باب
اینجا ذکر آخر فصل چهارم از مقالهٔ دوم که در سیاست و تدبیر و تادیب اولاد است
الحاق کرد در اول فصل بعد از عبارت تادیب اولاد لفظ رعایت حقوق پدران و مادران
افزوده شد و این سطر بآنکه اینجا الحاق شده است نادر آخر نوشته شود الحاق اما طریقه در رعایت
در جبلت رضای پدران و مادران و وجوب حقوق رعایت ایشان بر فرزندان هر چند
در قرآن مجید در چند موضع ذکر رفته است درین کتاب نیز بدلایل عقلی معلوم شود از انچه در فصل
هفتم از قسم دوم در مقالهٔ اول که در بیان شرف علم است بر دیگر فضایل و شرح آن
احوال عدالت یاد کرده ایم و ان آنست که در فصل مذکور ذکر نعمتهای باری تعالی گذشته
و وجوب شکر و عبادت او بقدر استطاعت و انچه مقتضای سیرت عدالت است کرده شد
چه بعد از نعمتهای باری تعالی هیچ چیز سزاوار آن خیرات نباشد که از پدران و مادران
بفرزندان میرسد اولا بدو اول بسبب است از سبب مرجوع فرزند را و هم چنین بعد از ان سبب

وادام

نربیت وکامل گردانیدن اوست تا هم از نفعهای جسمانی که بپدر متعلق است کمالات جسمانی
چون نشو ونما وغذا وغیران که اسباب بقا وکمال شخص میباشد وهم از نفعهای روحانی
نفسانی چون ادب وهنر وصناعات وعلوم وطرق تعیش اسباب بقا وکمال نفیس فرزند
حاصل کند وبانواع تعب ومشقت وتحمل وزر ومال جمیع اسباب وذخیرهای جسمانی
او ذخیره میکند ودر اوراد وقات خود قایم مقام میگرداند وتا زمانیکه در قید حیات
شریک وسهیم مدت ودر حقیقت زیرا که پدر باعث ذات فرزند وقابل ان شده است
وتعب حمل نه ماه وتحمل خطر ولادت واوجاع وآلام که دران حالت باو رسیده وهم
سبب اقربیت در پیوستن قوت بفرزند که مادهٔ حیات اوست ومباشرت جسمانی در پیوستن
منافع بادوم دفع مضرتها از وبعد تا مدتی شده وازبسیاری تعلق وعنایت حیات او را بر حیات
خود ترجیح داده پس عدالت چنان اقتضا کند که بجز ادای حقوق خالق هیچ چیز را زیادت
از رعایت حقوق پدر ومادر وشکر نعمتهای ایشان وتحصیل رضای ایشان نباشد واز جهت این
قسم اقسام اول رعایت اولیتست چه خالق ارکان حقوق نعمتهای اوست وپدر
ومادر با وی محتاج چندو منتظر مقرر صدانند که روزگار فرزند بخدمت وحق گزاری ایشان صرف شود و
اینست وجه مقارنت جهان والدین با عتراف بوحدانیت خدای تعالی والزام عبادت او چنانچه
مضمون آیه کریمه است که پیش ازین ذکر شده وغرض از ترتیب صاحبان شریعتها بر نهجی است که در اقسام اسباب
این فضیلت کنند در رعایت حقوق پدر ومادر بر سبیل جزباشد اول دوستی خالص ایشان بدل و
جنس رضای ایشان بقول وعمل مانند تعظیم واطاعت ایشان بلحن نرم وتواضع وامثال ان اگرچه



مستحق نشود ومخالفت رضای باری تعالی وبا نعادی که از وضرر باید کرد ودر انچه مستحق نشود یکی ازین دو چیز
مخالفت بوجه نیکو یا وملایمت باید کرد نه بر سبیل پرخاش ومنازعت دوم مدد کردن ایشان است در
امور دنیوی از طلب ایشان پیش از سؤال بقدر مقدرت بشرط انکه باعث بناشد بر فرو رفتن در شرک
که اضرار ازان واجب باشد سیم اظهار خیرخواهی ایشان در پنهان وآشکارا در امور دینی و
دنیوی ایشان ومحافظت وصایا وامثال انکه کرده باشند چهارم بعد از وفات ایشان بعد از
وفات وهمچنین وجوب رعایت حقوق پدران ومادران ووجه مقارنت جهان بانیان باعبادت الهی
وتخلیص شریعت بران معلوم میشود وبسببی که در فصل چهارم از مقاله سیم گذشت که رد زکوة مخل عبادت است
بیان خواهد شد وان آنست که محبت پدر ومادر فرزند را محبت طبیعی است ومحبت فرزند ایشان را
محبت ارادی وبدین سبب در شریعتها فرزندان را در اباچیان بآبا واجداد زیادتی ارفزوده اند که آبا واجداد را
کفیتم معلوم شود وچه حقوق پدر ومادر را مرتبت باین سبب فرزند را اگاهی بران بعد از شعور و
دانایی حاصل آید وحقوق مادران جسمانی مرتبت وبان سبب است که هم در اول حمل قرار ایشان
از افهم کنند ومادران سبیل زیادت نمایند واز انجمله ادای حقوق مادران بتحمل مال وتحمل و
تعیش وانواع احسان از انچه جسمانی تر باشد زیادت باید اما معقوق والدین که روحانیت تعلق
این فضیلت هم از سه نوع باشد اول اندای پدران ومادران بفضایل محبت یا با قوال وافعال
یا انچه باعث یکی ازین امور مذکور باشد مانند تحقیر واستهزا او بضعاعت وغیران دوم تحمل مشقت
با ایشان در اموال وکسب وتعیش یا بذل مال وطلب عرض یا انچه نسبت وکران شمردن

احسانکه با ایشان کنند سیم خوار کردانیدن ایشان و پاشفقتی نمودن در نهان و آشکار هم در حال حیوات
و هم بعد از وفات و خوار داشتن مصلحت و وصیتهای ایشان همچنانکه از چنان والدین ثانی
صحت اعتقاد است عوقق نیز نان را نیز اعتقاد باشد و چنان که بمنزلهٔ پدران و مادران اهم بمنزلهٔ ایشان اند
در وجوب رعایت حرمت ایشان و یاری و همراهی در اوقات احتیاج و اقرار از انکه بمنزلهٔ فرزندان
زردیک ایشان و از دیگر فصول این کتاب که در بیان معاشرت با اصناف خلق گفته آید بر مقتضی این
باب اطلاع تمام حاصل کرد ان شاء الله تعالی **فصل پنجم** در سوق ضبط و نسق و تدبیر خدم
و بندگان بباید دانست که خدم و بندگان در منزل بمنزلهٔ دست و پای و اعضای دیگر
باشند از بدن چه کسی که بجهت خیری تکفل و تعهد امری کند که بمدد دست دران حاجت
باشد تمام نقصان دست ان خیر بوده باشد و کسی که پیوسته در کاری که قدم دران کار
رنجه باید کرد کار قدم کرده باشد و کسی که بچشم نگاه کند در چیزی که نظر دران صرف باید
کرد رحمتی از بصر انکس دارد و شبه نیست اگر نه چنین بودی این طایفه بدواب راحتها پسندیده و کرده و
لازم آید که بر جوانب و نشیب پای در پای و حرکات و سکنات مختلف و آمد و رفت بسیار
که باعث تعب بدن شدن است و رنش و قار باشد بجهات قیام توان نمودن پس
باید که وجود این جماعت سنگر گذاری بجای آرند و ایشان را از سپر دهای خدای تعالی شمرند و انواع
ملایمت و مدارات و لطف و مواسات در کار فرمودن ایشان نگذارند چه این صنف مردم
را نیز ملال و کلال و بیشی و خانه که اعضا و جوارح را باید و دواعیهای حاجات و ارادت
و بطاعم ایشان نیز بوده باشد پس دقیقهٔ انصاف و عدالت رعایت باید کرد از تجاوز حد



وجه تجنب باید نمود و تا توانی لقمهٔ نان و فرموده خدای تعالی را بتقدیم رسانیده باشد و شکر نعمت او
گذارده و طریق کوشش خدمه ان بود که بعد از صرف و تجربه تمام و وقوف بر احوال کسی انکس را
خادم کنند و اگر میسر نشود بتوانیت و حد پرسی از تعنتی بردوجیند و از صاحبان صورتهای تفاوت
و خلقتهای مختلف احتراز واجب دانند که در اغلب احوال خلق تابع خلق اند و در شمایلهای ظاهر نشان
آمده است که نیکوترین چیزی از زشت صورت ابا دور و در خبر آمده است که اطلبوا الخیر عند حسان
الوجوه یعنی طلب کنید خیر را از خوبرویان و از صاحبان علتها چون کور و لنگ و ابرص و
مانند ان احتساب باید نمود و بر هر صاحب کیاست و زیرک اعتماد کردن از جهات و کار
دانان دور است چه بسیار بود که عیاری و مکر و حیله با این دو خصلت مقارن افتد و حیا با تغلل از نزک
را بر شدی عقل بسیار که با پاکی بود در جستجو باید کرد و چه حیا بهترین خصلتهاست در ین باب
و چون خادم بدست آید از اصناف صناعتی که تا بیت ان داشته باشد مشغول گرداننده و امور ضروری
او را بایشان دهند و از کار ریکاری و صناعتی تحویل نفرمایند بلکه بر انچه طبع او بدان مایل بود
و آلات ان او را حاصل باشد قناعت کنند چه هر طبقی را با صناعتی خاص خاصیتی بود
و اگر از ین قانون تجاوز کنند مانند انکس باشد که با اسب زراعت کند و گاو را در ویدن
فرماید و چون کاری از خدمه او در ایستد آیدش بدید که نه الحال او را از ان کار فارغ کنند بعوض
بهتر محتاج گردند و حکم عوض همین حکم بود تا از منفعت خدمت محروم ماند و باید که در دل
خدم مقرر کرده باشد که ایشان را بمفارقت طریقی و سبیلی نخواهد بود بهیچ وجه و سبب تا
هم مروت نزدیک باشد و هم بوفا کرم لایق و هر خادم را شرط شفقت و هواداری و اخلاص

واحتیاط بجا آورد و چه این فعل از وصادر نشود که خود را از خدمت او بیفتد ثابت و در مال
مخدوم شریک و سهیم نشمرد و از غرل و تغیر ایمن بود و چون تصور کند که صاحب او ضعیف
رای و پست همت است و بهر کنایی او را دور خواهد کرد و جایش را در خدمت او عاریتی نشمرد
و مقام او مانند راه گذریان بود نه از هیچ کار اندیشه کند و نه شرط شفقت نگاه دارد بلکه
همت بر ذخیره و جمع از جهت روز مفارقت و جفای صاحب کار، و اصل بزرگ در خدمت خدم
آن بود که باعث ایشان بر آن محبت بود نه ضرورت و رجا بود نه خوف تا خدمت مخلص کنند
نه خدمت بندگان بد و باید که تقصیر نکنند در امور معاش خادم از خوردنی و پوشیدنی و غیر آن
بهیچ وجه بلکه از ابر فروتر بایست خود تقدم دارند و رفع رمانند تا حاجتمند ایشان در جملگی
با محتاج تقدیم رسانند و شبانروز اوقات راحت و آسایش تعیین کنند نه از روی ملالت
و کاهلی و مدبر تأدیب خدم را مراتب نگاه باید داشت و انواع تأدیب بجای بجا
اصناف گناهها و جرمها کار باید فرمود و طریق عفو را بکلی مسدود نباید گردانید و کسی را بعذر
توبه را جت توبه از گناه کند او را جاشنی عقوبت باید چشانید و تشدد تمام تقدیم رسانید و از
رشد او نومید نشود مادام که قید حیا بر نگرفته باشد و با صرار و پیشرفی متحرف نشده و چون خطایی
فاحش و گناهی زشت که باید که تهتن بر آن مذموم بود آلوده کرد و به تأدیب تهذیب قابل
اصلاح نبود رای درست آن بود که بزودی او را دفع کنند و الا بمصاحبت او دیگر خدم تباه
شوند و فیما را زود دیگران بسرایت کند و بنده از آزاد او لایت بخدمت فرمودن چه
بنده بقبول طاعت صاحب باید کرد نه بتفحص آداب و اخلاق او و ما یقر باشد و از مفارقت نومیدتر



و بجهت خدمت خود از بندگان خویش باید کرد انکه را غافلتر و بخردتر و بخن کوی تر و باحیا
تر باشد و بجهت تجارت انکه را که پرهیزکار تر و کمتر سخن باشد و بجهت عمارت املاک
انکه را که قوی تر و جلد تر و کارکن تر و بجهت محافظت چهارپایان انکه را که
قوی دل تر و بلند آواز تر و کم خواب تر باشد و اصناف بندگان بحسب طبیعت چهار است
یکی آزاد مطیع و دیگری عبد مطیع و سیم عبد شهوت اول را بقدر لایق اولا باید نواخت و با خویشتن
ادب بیکو تحریص فرمود و دوم را بقدر لایق دواب و موانس کار باید فرمود و در باقی کس نرنجید و
سیم را بقدر حاجت با بچه شهوت او دارد می باید رسانید و بگذاری و مسامحتی کار او را
اصناف امم عرب بنطق و فصاحت و دیگر بکتابت ممتاز باشند اما بخیلی و حرص موسوم و دوم بوفا و امانت و
دوستی و کار دانی ممتاز باشند اما بعجب و بدمستی و مکر و خنکی موسوم باشند و ترک
بشجاعت و خدمت شایسته و چین بفطنت ممتاز باشند اما به بیوفایی و سخت دلی و بیشرمی
موسومند انیت تمامی سخن در این باب و تعالت و الله اعلم و احکم تعالی [illegible] در سیاست
سیاست مدن یعنی تدبیر سلوک با اهل شهر مدینه و آن شش فصل است فصل اول
در سبب احتیاج خلق بمدن یعنی اجتماع باجمی در موضعی تا بمدد یکدیگر کار اسمان یابد و روح
ماهیت و فضیلت این نوع علم پس از این گفته ایم که هر موجود در اکمالیت و کمال بعضی بموجودات
در خلقت باوجود او تعاون افتاده است و کمال بعضی از وجود او متأخر مثال صنف اول اجسام
آسمانی و مثال صنف دوم مرکبات ارضی و هر چه کمال او از وجود او متأخر تر و در مرتبه او را
حکمی بود از اشخاص بکمال او اگر خود پا مردد و سبا پله که بعضی بکمالات باشند و بعضی

معدات نتواند بود و مراد از معدات هر چیزان بود که باید اول آن نرجود شود تا تهیه و استعداد
وجود آنچه حاصل شود و اما مکملات مانند صورتها که اردو اهب الصور نامیده شود و بطریق تعاقب
برنطفه تا از حد نطفگی بکمال انسانی برسد و اما معدات مانند غذا که اضافه ماده شود تا نشو و
نما بقدری که ممکن بود برسد و سوم اهرا بی برسه وجه بود یکی آنکه بعین و معد کار خود
کرد و از آن چرکه بصورت محتاج بود و این صورت ماده بود دوم آنکه بعین و بسط شود و بدان
آنچرا که بصورت محتاج بود و میان فعل او و این صورت آلت بود سیم آنکه بعین را برخود فعلی
بود که افعل نسبت بان چرکه بصورت محتاج بود کما بود و این صورت صفت بود و این
صنف باز بدو قسم شود یکی آنچه صورت بالذات کند یعنی غرض از فعل او نفس صورت بود دوم آنچه
صورت بالعرض کند یعنی فعل او را غرض دیگر بود و صورت بتبعیت لازم آید حاصل شود و مثال
صورت مادهٔ نبات حیوان را که غذا از و یابد و مثال صورت آب قوت غاذیه را در
رسانیدن غذا باعضا و مثال صورت خدمت بالذات صورت مملوک مالک را مثال
صورت خدمت بالعرض صورت پاسبان را حکیم تا نابو نفرفارابی که اکثر این تقسیمات
منقول از اوست گوید انواعی خادم عناصر ند بالذات چنانکه از ترکیبهای حیوانات
که موجب از هم پاشیدن ترکیب ایشانست نفعی نیست و صورتی است نسبت
بعناصر از آنجهت که چون ترکیب از هم پاشید عناصر از یکدیگر جدا میشوند و هر کدام بمحل اصلی خود
میروند و سباع مر عناصر را خادمند بالعرض که غرض ایشان از کشتن حیوانات نفع خویشست
و بمحل خود رسانیدن عناصر از یکدیگر بتبعیت لازم آید بعد از تقریر این مقدمه گوییم عناصر نبات



و حیوان هر سه صورت نوع انسان نکنند هم بطریق مادگی و هم بطریق خدمت و انسان صورت
هیچک از ایشان از انسان نکند الا بطریق آلت و بالعرض چه او شریفتر است و ایشان
خسیستر بلکه خسیس شاید که هم خدمت خسیس کند و هم خدمت اشرف و اما اشرف نتواند که خدمت کند الا
مثل خویش را و انسان صورت نوع خود کند بطریق خدمت نه بطریق مادگی و نه بطریق آلت
و بطریق مادگی خود صورت هیچ چیز نتواند کرد از روی انسانیت چه از آن روی جوهری مجردست
و مادگی ندارد چنانکه در اوایل کتاب مذکور شد و همچنانکه انسان بعناصر و مرکبات محتاج است
تا بهر سه طریق صورت او دهند نوع خود نیز محتاجست بانطریق خدمت یکدیگر را معاونت کنند
و حیوانات بعناصر و نبات محتاجند اما احتیاج ایشان بنوع خود مختلف باشد چه بعضی از
حیوانات مانند حیوانات توالدی و بیشتر حیوانات که در توالد باجتماع نر و ماده محتاج نیستند
پا معاونت یکدیگر تواند بود ایشان را از اجتماع فایده صورت نبندد و بعضی دیگر مانند اکثر
حیوانات توالدی در حفظ نوع اشخاص نر و ماده را بیکدیگر احتیاجست و اما در حفظ اشخاص
بعد از ترکیب بمعاونت و جمعیت محتاج نباشند پس اجتماع ایشان همین در وقت جماع بود
و در ایام نما و بعد از ان هریکی علیحده بکار خویش مشغول توانند بود و اما بعضی دیگر مانند
زنبور عسل و مور چه و چند صنف دیگر از طیور بمعاونت و اجتماع محتاجند هم در حفظ شخص
و هم در حفظ نوع اما نبات را بعناصر و معدنیات احتیاج هست بهر سه طریق اما نه ماده
ظاهرست و بالت مانند احتیاج بخشم بچزی که او را پوشیده دارد که از آفت گرما
و سرما محفوظ باشد تا بروید و بخدمت مانند احتیاج آن بگوسفند که بر منبع چشمها مستعمل باشد

ونبات را هم بهمدیگر احتیاج هست درحفظ نوع مانند درخت خرما که ماده پذیرا بارنیکرد واما
درحفظ شخص یکدیگر محتاج نباشند الا بنادر وهمچنین مرکبات هم بعناصر محتاجند بهر
پیه طریق و باشند که درین مراتب چهارگانه یعنی عناصر و معادن و نبات و حیوان
بعضی خدمت بعضی کنند که در رتبه از و متأخر باشد چنانکه در اقسام گفتیم اما از ارزی که قدرت
میکنند انچه خسیس تر باشد اگرچه بالذات شریفتر است بالجمله غرض ازین تفصیل آنست که نوع
انسان را که اشرف موجودات عالمست بمعونت و مدد دیگر انواع و هم بمعونت نوع خود حاجت است
هم در بقای نوع اما بیان انکه بانواع دیگر محتاج است خود ظاهرست و در هیچمقام باظهار ان زیاده
احتیاجی نداریم اما بیان انکه بمعاونت نوع خود محتاج است آنست که اگر هر شخصی را به ترتیب
و لباس و مسکن و سلاح خود مشغول باستی بود تا انکه اول بالتی که آلات درو کردن و
دانه کردن بدست آوردی و بدان ادوات و آلات زراعت و درویدن و سیاکردن
و خمیر نمودن و پختن و باقتن و دیگر صورتها و صناعتها معیا کردی و بعد ازان بر تهیات
مشغول شدی البته بقای او یک غذا بدین مدت وفا نکردی و در کار او را کردن مشغول
شدی برادای حق یکی ازین جمله قادر نبودی اما چون یکدیگر را معاونت کنند و هر
یکی بهمهی ازین مهمات زیادت از قدر کفاف خود قیام نماید و بدادن قدر زیادت کوشش
بدل ان از دیگران چون قانون عدالت در معاملات نگاهدارند اسباب معیشت دست بهم دهد
و تعاقب شخص و بقای نوع میسر و منظم گردد چنانکه هست و بهمانا اشارت بدین معنی باشد
انچه در احادیث که آدم علیه السلام چون بدنیا آمد غذا طلب کرد او را هزار کار بیایست

کرد تا نان پخته شد و هزار و یکم آن بود که نان سرد کرد انگاه بخورد و در عبادت حق کما ینبغی
یافته شود و برین وجه که هزار شخص کار کنن باید که تا یک شخص لقمه نانی در دهن تواند نهاد
چون مدار کار ایشان بر معاونت یکدیگرست و معاونت بران وجه صورت می بندد که
بمهمات یکدیگر برابری دستاوری قیام نماینده پس اختلاف صناعات که از اختلاف غرضها
و اهتمامها صادر باشد مقتضی نظام بود چه اگر همه نوع انسان بر یک صناعت اتفاق نمودندی
فساد اول بر لازم آمدی از انجهت حکمت الهی اقتضای اختلاف اهتمامها و رایهای ایشان
کرد تا هر یک بقلبی دیگر رغبت نمایند بعضی شریف و بعضی خسیس و در مباشرت ان
خوشدل و خرسند باشند و هم چنین احوال ایشان در توانگری و درویشی و فهم و کودنی
مختلف تقدیر کرد که اگر همه توانگر باشند یکدیگر را خدمت نکنند و هم چنین اگر همه درویش
باشند اما در اول ان بجهت پا نیازی از یکدیگر اما در دوم از جهت عدم قدرت بر ادای
عوض خدمت یکدیگر و چون صناعت در شرف و خساست مختلف بود اگر همه در قوت
تمیز و مساوی باشند یک نوع صناعت خست پیدا کنند و دیگر انواع معطل ماند مطلوب حاصل
نشود و اینست انچه حکما گفته اند لو تساوی الناس لتهالکوا جمیعا یعنی اگر مساوی بودندی مردمان
هلاک میشدند جمیع و لیکن چون بعضی بتدبیر صاحب ممتاز باشند و بعضی بزیادت قوت
و بعضی بشوکت تمام و بعضی بپیشه ای و کاردانی و جماعتی از تمیز و عقل خالی بمرتبه ادوات
و آلات باشند اهل تمیز را پس همکار را بدین وجه که مشاهده می افتد مقدر کرد و از قیام
هریک بمهم خویش قوام عالم و نظام معیشت بنی آدم از قوت بفعل آید و چون وجود انها

معاونت صورت نمی بندد و معاونت با اجتماع محالست پس نوع انسان بالطبع محتاج بود
باجتماع و این نوع اجتماع را اگر شرح دادیم تمدن خوانند و تمدن مشتق از مدینه بود و مدینه موضع
اجتماع اشخاص است که بانواع حرفتها و صنعتها قیام نمایند که سبب بعیشت باشند کیفیتها و چنانکه در حکمت
مرزنا گفتیم که غرض از منزل نه مسکن است بل اجتماع اهل مسکن است بر وجهی حاصل اینجا غیر غرض از
مدینه نه مسکن اهل مدینه است بل جمعیتی مخصوصست میان اهل مدینه و معنی آنچه حکما گویند الانسان
مدنی بالطبع یعنی محتاج است انسان بطبع باجتماعی که آن اجتماع را تمدن می نامند نه آنست
سخن کلام حکما و چون داعیها و افعال مردمان مختلف است و توجه حرکات ایشان بغرضهای
مختلف مثلا قصد یکی تحصیل لذتی و قصد دیگری کسب عزتی اگر ایشان را با طباع ایشان گذارند
تعاون ایشان صورت نبندد و چه بسا غلبه اهوا نبنده خود کرداند و حریص بر تکسبات
مردم را برای خود خواهد و چون نزاع در میان ایشان افتد بفنا و فساد یکدیگر مشغول شوند
پس بالضروره نوعی از تدبیر باید که هریکی را بمرتبه که مستحق آن باشند قانع گرداند و بحدی معین
برساند و دست هریک از تعدی و تصرف در حقوق دیگران کوتاه کند و بشغلی که مشغول آن
بود از امور تعاون مشغول کند و آن تدبیر را سیاست خوانند و چنانکه در مقالت اول
در باب عدل گفتیم در سیاست بناموس یعنی شریعت و حاکم زینرا احتیاج باشد پس اگر این
تدبیر موافق آنچه باید و قاعده حکمت اتفاق افتد و باعث بر دکانی که در نوع و شخص انسان بالقوه است
از السیاست الهی خوانند و الا بخیری دیگر که سبب آن سیاست بود و نسبت دهند مثل آنکه
گویند که سیاست قانون فلان پادشاه یا فلان برزگ و حکما اقسام سیاست مفرد را چهار قرار داده اند



سیاست ملک و سیاست عشیره سیاست کرات و سیاست جماعت اما سیاست ملک
تدبیر جماعت بود بر وجهی که ایشان را فضایل حاصل آید از السیاست فضلا خوانند و اما سیاست
غلبه تدبیر امور حسیان بود و از السیاست خساست خوانند و اما سیاست کرات تدبیر جماعتی
بود که با کتساب کرامت یعنی شرف و بزرگ که ضد لیمت برسوم باشند و اما سیاست جماعت
تدبیر طوایف مختلف بود بر قانونی که ناموس شرع الهی وضع کرده و سیاست ملک این سیاست
دیگر را بر اهل ان قیمت کنند تا کمال ایشان از قوت بفعل آید پس ان سیاست سیاست
سیاسات بود و تعلق سیاست ملک و سیاست جماعت بایکدیگر بر بین وجه
بود که یاد کنیم که هیچ قانونها بعضی تعلق باوضاع دارد یعنی باموری که وضع کرده قرار
دار کرده باشند مانند عقود و معاملات و بعضی تعلق باحکام عقلی دارد مانند تدبیر ملک
و ترتیب مدینه و هیچ شخص را نرسد که پی رجحان تمیزی و زیادتی موقوفی بیکی
ازین دو نوع قیام نماید چه بقدم او بر غیر پای وسیله نامضبوطی باعث نزاع و مخالفت
باشد پس در تقریر و قرار دادن اوضاع شخصی حتیاج باشد که بالهام الهی ممتاز بود از دیگران
تا او را اطاعت نمایند و آن شخص را در عبارت قدمای حکما صاحب ناموس گفته اند و
اوضاع او را یعنی اموری که او وضع کرده و قرار داده ناموس الهی خوانده اند و در عبارت
متأخرین او را شارع و وضع کردهای او را شریعت خوانند و افلاطون در تعالیم پنجم از کتاب
سیاسات اشارت بدین طایفه بر بین وجه کرده است هم اصحاب النوامیس العظیمة الفاضلة
یعنی ایشان صاحبان قوتهای عظیم برآمدند و ارسطاطالیس گفته است هم الذین عنایته

الله بهم اکثر یعنی اینها جماعتی اند که عنایت خدایا ایشان بیشتر است از دیگران و همچنین در
قرار و احکام نیز شخص احتیاج افتد که بتایید الهی ممتاز بود از دیگران تا او را تکمیل ایشان میسر شود
و شخص را در عبارت قدما ملک علی الاطلاق گفته اند و احکام او را اضاعت ملک و عبارت
متاخرین او را امام و فعل او را امامت خوانند و افلاطون او را مدبر عالم خواند و ارسطاطالیس
انسان مدنی یعنی انسان که قوام تمدن بوجود او و امثال این صورت بندد و در عبارت قومی
شخص او را ناطق و شخص دوم را اساس گویند و باید که معلوم بود که مراد از ملک این موضع
نه آنست که او را خیلی و حشمی یا مملکتی باشند بلکه مراد آنست که مستحق ملک بود و در حقیقت و
اگرچه بصورت هیچکس با او انتفاع نکند و چون مباشر تدبیر غیر او باشد جور و عدم انتظام
تابع گردد و بالجمله در هر روزگاری و قرنی بصاحب ناموس یعنی صاحب شریعت و پیغمبری
احتیاج بود چه یک وضع و قرار داد اهل روزگار بسیار را کافی نباشد اما در هر روزگار
عالم را مدبری باید چه اگر تدبیر منقطع شود نظام مرتفع گردد و بقای نوع بر وجه اکمل صورت
نبندد و مدبر بحفظ ناموس و شریعت قیام نماید و مردم را باقامت مراسم آن تکلیف
کند و او را ولایت تصرف بود در خروجات بحسب مصلحت هر وقتی و روزگار و از اینجا
معلوم شود که حکمت مدنی که این تعالیم مشتمل بر اوست نظر او در قوانین و نهای کلی که باعث تعلق
عموم خلق باشد از آنجهت که اسباب تعاون یکدیگر متوجه باشند بکمال حقیقی و موضوع این علم
یعنی چیزی که در این علم از احوال او بحث میکنند حالتی بود جماعت را که از جهت اجتماع حاصل
شود و منشاء کارهای ایشان شود بر وجه اکمل و چون هر صاحب صناعتی نظر در صناعت خود بر

وجهی کند

وجهی کند که تعلق بدان صناعت داشته باشد نه از آن روی که خیر باشد یا شر مثلا طبیب را
نظر در معالجه دست بر آن وجه بود که راست را اعتدالی حاصل کند که بدان اعتدال هر کرفتی قادر
بود و بر آن معنی که کرفتی او را قبیل خیر بود یا اقبل شر التفات نکند و صاحب این صناعت را
هم نظر در جملگی افعال و اعمال اصحاب صناعات بود نه از جهت تحقیق آنکه خیر باشد یا شر پس
این صناعات رئیس همه صناعات بود و نسبت این با دیگر صناعات چون نسبت علم
الهی بود با دیگر علوم و چون اشخاص نوع انسان در بقای نوع و شخص یکدیگر محتاجند و چون چنین
باشد هر آینه کمال و تمامی هر شخص هر کرا اشخاص نوع او مرؤوسند پس بر او واجب باشد که
معاشرت و مخالطت با انبا نوع خود کند بر وجه مدد کاری و الا از قاعده عدالت منحرف
گشته باشد و بصفت جور متصف شده و اما معاشرت و مخالطت بر این وجه انگاه تواند بود که
بر کیفیت آن وجهی که سودی بنظام و وجهی که سودی باشد نیفتد و واقف باشد و
علمی که خاصیت تعریف یک یک بود حاصل کرده و آن علم حکمت مدنی است پس همه کس مضطر بود
بامر حصول این علم تا بر اکتساب فضیلت قادر تر باشد بود و الا معاملات و معاشرات او از جور
خالی نباشد و سبب فساد عالم گردد بقدر تفرقات و مرتبت خود و از این روی شمول و عموم منفعت
این علم نیز معلوم شد و همچنانکه صاحب علم طب چون در صناعت خود ماهر شود بر حفظ صحت
بدن انسان و ازالهٔ مرض قادر گردد صاحب این علم چون در صناعت خود ماهر شود
بر حفظ صحت مزاج عالم که از اعتدال حقیقی خوانند و ازالهٔ انحراف از آن قادر شود و حقیقت
طبیب عالم بود و بالجمله ثمره این علم شایع کردن خیرات بود در عالم و ازالهٔ شر بقدر

استطاعت انسانی و چون گفتیم که موضوع این علم هیات اجتماع اشخاص انسانیست و اجتماع
اشخاص انسانی در عموم و خصوص مختلف افتد پس معنی اجتماع اشخاص بر اعتباری باید که معلوم
بود گوییم اولا اجتماع اول که میان اشخاص باشد اجتماع منزلی است و شرح آن گفته شد اجتماع
دوم اجتماع اهل محله و بعد از آن اجتماع اهل مدینه و بعد از آن اجتماع امتهای بزرگ و بعد از آن
اجتماع اهل عالم و همچنانکه هر شخص جزوی بود از منزل هر منزلی جزوی بود از محله و هر محله جزوی بود از
مدینه و هر مدینه جزوی بود از امتی و هر امتی جزوی بود از اهل عالم و هر اجتماعی را رئیسی بود چنانکه
در منزل گفتیم و رئیس منزل مرئوس باشد نسبت با رئیس محله یعنی تابع رئیس محله و فرو تر از وی و رئیس
محله مرئوس بود رئیس مدینه هم چنین تا برسد رئیس عالم که رئیس رؤسا اوست و او است ملک
علی الاطلاق و نظر او در حال عالم و در حال افراد عالم همچون نظر طبیب بود در شخص و افراد شخص
و همچون نظر کدخدای منزل در حال منزل و افراد منزل و هر شخص که در میان ایشان در صناعتی
یا علمی اشتراک بود میان ایشان ریاستی ثابت بود یعنی یکی که از دیگری در آن صناعت کاملتر
باشد رئیس او بود و بر آن شخص دیگر را طاعت او باید داشت تا متوجه باشند بکمال و اشتها
هم اشخاص تشویق بدین کند مطاع مطلق و معتمد ای نوع باشد تا اشخاص که در جسم یک شخص
باشند از جمله اعضای را بهای ایشان در مصلحت نوع چنانکه رئیس عالم ناموست در عالم و
در افراد عالم بحسب آنکه از تعلق است بهر افراد ان رئیس هر اجتماعی را نظری باشد
در کل اجتماعات که او رئیس ایشان باشد و در افراد آن اجتماع بر وجهی که مقتضی صلاح
ایشان بود اولا و علی العموم و بمقتضی صلاح هر جزوی ثانیا و علی الخصوص و تبعی اجتماعات یکدیگر



بسه نوع بود اول آنکه اجتماع جزو اجتماعی بود مانند منزل و مدینه دوم آنکه اجتماع شامل اجتماعی
مانند امت و مدینه سیم آنکه اجتماعی خادم و مهین اجتماعی بود مانند قریه و مدینه چه اجتماعات
اهل قریها اجتماعات ناقص بود که هریک بنوعی دیگر خدمت تمام مدینه کنند و ازین وجه امت
اجتماعات یکدیگر را ایجاده آلت و خدمت مانند اعانت انواع بود یکدیگر را چنانکه پیش
ازین گفتیم و چون تالیف اهل عالم برین نوع تقدیر کرده اند گوییم که ازین تالیف و اجتماع
پرون شوند و به نهایتها و وحدت میل کنند افضلیت پایه بهر مانند چه خصایص و خشت و غرابت
در و کردار ایشان از معاونت انبای نوع باجتماع بکسبات ایشان جور و ظلم باشد
و ازین طایفه بعضی این فعل را فضیلتی شمرند مانند جماعتی که بلادست صوفیها و نمرود در کشاف
کوهها متفرد باشند و از هر از دنیا نام نهند و طایفه بتوقع آنکه خلق معاونت ایشان
کنند در کونه نشینند و طریق اعانت بکلی سد و در کردانند و از او کل نام نهند و کردی
بر سبیل سیاحت از شهرها بشهرها روند و بهیچ موضع و مقام اختلاطی که مقتضی مودتی بود نکنند
و کویند از حال عالم عبرت میگیریم و از افضلی دانند چه این قوم و امثال از زاقی که مردم
بمعاون کسب کرده اند بکناری برند و در عوض و جزا هیچ با ایشان نمیدهند غذا ایشان میخورند
و لباس ایشان میپوشند و بهای ان نمیکذارند و از انچه سبب نظام کمال نفس انسانیت
روی میکردانند و چون بسبب غربت و وحشت ذایل او صلاحی که در طبیعت بالقوه دارند بفعل
نمی آرند جماعتی قاصر نظران ایشان را از اهل فضایل می پندارند و این توهمی خطا بوجه غفلت
زان بود که ترک شهوت بطن و فرج کردن من کل الوجوه بل ان بود که هر چیز را حدی و

حکمی که بوده نگاه دارند و از افراط و تفریط اجتناب نمایند و عدالت نه آن بود که مردم را
که نه پسند بر و ظلم نکنند بل آن بود که معاملات بر رد م بر قاعده انصاف کنند و تا
کسی با مردم مخالفت نکند سخاوت از و چنانکه نه صادر شود و چون در معرض اهوا نیفتد
شجاعت نیکا نکار بر دو چون صورت چنین نه بندد اثر عفت او که ظاهر کرد و اگر تامل
کرده آید معلوم شود که این صنف مردم بجمادات و مردگان تشبیه کنند نه با اهل فضل و
نیز چه اهل فضل و نیز از تقدیری که تقدیر اول تعالی شانه کرده باشد انحراف نطلبند در
سیرتها و عادتها بقدر طاقت بحکمت او اقتدا کنند و از و توفیق خواهند در آن باب
انه خیر موفق و معین **فصل دوم در فضیلت محبت که ارتباط اجتماعات بدان بود** و اقسام
ان و چون مردم بیکدیگر محتاج بند و کمال و تمام هر کس موقوف باشخاص دیگر است از نوع او
و ضرورت مقتضی استعانت چه هیچ شخص بانفراد بکمال نتواند رسید چنانکه ذکر رفت و اید
پس احتیاج باجتماع و تالیفی که هر شخص را در معاونت بمنزله اعضای یک شخص کند ضروری باشد
و چون انسان را بالطبع متوجه کمال آفریده اند پس بالطبع مشتاق آن تالیف و تالف باشند
و اشتیاق تالف محبت بود و ما پیش ازین اشاره کرده ایم که محبت بهتر از عدالت بود
و علت ایمنی است که عدالت باعث یگانگی است که بصنعت و ساختن ارتسته شده و محبت
باعث یگانگی طبیعی بود و صناعی نسبت بطبیعی مانند حالتی بود که در کسی یا در چیزی بفعل غیر او
حاصل شود و صناعت پیرو طبیعت بود پس معلوم شد احتیاج بعدالت که اکمال فضایل است
در باب محافظت نظام نوع انسان از جهت بودن محبت است چه اگر محبت میان اشخاص حاصل



بودی بانصاف داون و انصاف ستدن حاجت نیفتادی و از روی لغت انصاف
مشتق از نصف است یعنی منتصف آنچنان که هر یک از دو طرف نزاع خود را منصف کند و
نصیف از نواحی مکه است زیرا که تا تعدد وجود نیابد بهم نرسد نصیف بهم نمیرسد و محبت اسباب
اتحاد و یگانگی بود پس بدین وجه فضیلت محبت بر عدالت معلوم شد و جماعتی از قدمای
حکما در تعظیم شان محبت مبالغتی عظیم کرده اند و گفته اند قوام و نظام همه موجودات بسبب
محبت است و هیچ موجود از محبتی خالی نتواند بود چنانکه از وجودی وحدتی خالی نتواند بود
اگر محبت را مراتب باشد و بسبب ترتیب ان موجودات نیز در مراتب کمال و نقصان
باشند چنانکه محبت باعث قوام و کمال موجودات است غلبه کند محبت است یعنی عداوت
فساد و نقصان باشد حصول ان در موجودات بحسب نقصان هر صنفی تواند بود و این قوم را
از حکما اصحاب محبت و غلبه خوانند و دیگر حکما هر چند بر تصریح این مذهب اقدام ننموده اند
اما بفضیلت محبت اعتراف کرده اند و عام بودن عشق را در جمیع کاینات شرح داده اند
و چون حقیقت محبت طلب اتحاد با دیا چیزی که اتحاد با و در تصور طالب کمال باشد و ما گفتیم
که کمال در نزد هر موجودی بحسب وحدتیست که بر و فایض شده است پس محبت طلب شرف بود
و فضیلت و کمال بود هر چه این طلب در و بیشتر بود و شوق او بکمال زیادت بود و وصول او آن
بر و سهلتر و در عرف متاخرین لفظ محبت و ضدش را در موضعی گویند و کار فرمایند که قوت
ناطقه و تمیز را در آن دخلی بود پس میل عناصر را بمرکز تحویلی و گرختن آن نیز از دیگر جهات از
قبیل محبت و عداوت نشمارند و همچنین میلی که مرکبات را با یکدیگر که از جهت مناسبات

که در مزاج انسان افتاده است بر نسبتهای معین و مضبوط چون نسبت عددی و موسیقی
و مانند این که شرح آن گذشت حاصل باشد تا بدان میل پیدا افعال غریب باشد
که از خواص و اسرار طبایع خوانند مانند میل آهن بمقناطیس و اضداد آن که از جهت
شعورات مزاجی حاصل شود مانند تفرت سنگ باغض الفعل از بر که آن میل از قبیل محبت
و بغض نشمرند بلکه از امیل و هرب خوانند و موافقت و مخالفت حیوانات غیر ناطقه با یکدیگر
هم خارج ازین قبیل باشد و از الفت و نفرت کویند و اقسام محبت در نوع انسان دو گونه
بود یکی طبیعی دیگری ارادی اما محبت طبیعی مانند محبت مادر فرزند را که اگر نه ان نوع
محبت در طبیعت مادر مخلوق بودی فرزند را تربیت نکردی و بقای نوع صورت نبستی و
اما محبت ارادی چهار نوع بود یکی آنچه بروی بهم رسد و برای هر طرف شود دوم آنچه از هر سه
و دیر بر طرف شود سیم آنچه دیر بهم رسد و زود بر طرف شود چهارم آنچه برعکس این که زود بهم رسد
و دیر بر طرف شود و چون مقاصد اصناف مردمان در سطان بحسب بساطت یعنی یک یک بدون
ملاحظه ترکیب منقسم است بشعبه اول لذت دوم نفع سیم خیر و از ترکیب هر سه با یکدیگر شعبه
رابع تولد کند و این مطلبها باعث محبت کسانی باشد که در رسیدن بکمال شخصی یا نوعی
معاون و مددکار یکدیگر باشند و این کسان نوع انسانند پس هر یکی ازین اسباب علت
نوعی بود از انواع محبت ارادی اما لذت علت مجتمعی تواند بود که زود بهم رسد و زود ناپدید
چه لذت بجهت عموم و بسیاری وجود او زود بهم رسد و زود بتغیر و اشغال نیز بیاید چنانکه سابقا
گفتیم و استمرار و دوال از سبب یعنی یکی از مطلبها بسبب یعنی محبت سرایت کند و اما نفع علت

مجتمعی بود

مجتمعی بود که زود بهم رسد و زود ناپدید چه نفع رسانیدن با کسی وجوهش آنست که از دیر بهم رسد و دیر
الاشغال بود اما خیر علت مجتمعی بود که زود بهم رسد و زود ناپدید سبب زود بستن از جهت
مناسبت ذاتیست که میان اهل خیر بود و بر کشادن از جهته اتحاد جنسی که لازم ذات خیر بود
و اقتضای امتناع جدا شدن کند و اما مرکب از هر سه مطلب علت مجتمعی باشد که دیر بهم رسد و دیر
ناپدید چه اجتماع هر دو سبب یعنی نفع و خیر اقتضای هر دو حال کند و محبت از صداقت عامتر بود چه
محبت میان جماعتی ابنوه صورت بندد و صداقت که محبت ذاتیست در شمول بدین پایه نرسد
و هم چنین بودت در مرتبه بصداقت نزدیک باشد و عشق که افراط محبتست از بودت خاصتر
بود چه عشق جز میان دو تن واقع نشود و طلب عشق یار یاد تا طلب خیر باشد و نفع را نه از
روی بساطت و نه از روی ترکیب در استلزام عشق مدخلی نتواند بود پس عشق دو نوع بود یکی
مذموم که از فرط طلب لذت خیزد و دوم پسندیده که از فرط طلب خیر خیزد و از جهته اشتباه
فرق میان این دو سبب باشد اغلب آنکه در میان مردم در مدح و ذم عشق بود و سبب
صداقت نوجوانان و کسانی که طبیعت ایشان داشته باشند طلب لذت بود و بدین سبب باشد
که مصادقت و مفارقت میان ایشان پدید کردد و کاه بود که در اندک فرصتی چند بار با یکدیگر مصادقت
نمایند و باز جدا شوند و اگر صداقت ایشان از اعتیاد و تعلیل باشد سبب لذت اعتیاد و اعتقاد ایشان بود بتعاون
لذت و معاودت آن آنا فانا و هر کاه که زان اعتیاد و اعتقاد زایل شود فی الحال ان صداقت مرتفع کردد
و سبب صداقت پیران و کسانی که بطبیعت ایشان باشند طلب منفعت بود و چون منافع مشترک باشند
در اکثر احوال از اضدادی اتفاق و از ایشان مصادقتی صادر شود و بقدر بقای منفعت

باقی ماند وچون ایشان منقطع شوند ان صداقت مرتفع گردد ولما سبب صداقت اهل خیر
چون محض خیرست وخیر چیزی ثابت بود غیر متغیر بود وتهاد ومحبتهای اصحاب ان ابدالدهر
زوال محفوظ باشد وچون آدمی از اعراض ضد یکدیگر مرکب است وسبل عنصری مخالف عنصری دیگر
پس لذتی که بملایم عنصری بود مخالف لذت عنصری دیگر باشد وبدین سبب هیچ لذت از انواع
لذات خالص وخالص از شوایب آثار آن که در مفارقت لذات دیگر بود نتواند بود وچون در
آدمی جوهر بسیط الهی یعنی نفس ناطقه موجود است که از اباطیع دیگر مشابهتی نیست واورا هم
نوع از لذت تواند بود که اصلا بالذات دیگر مشابهتی نبود ومحبتی که مقتضای ان لذت بود
در غایت افراط بود وشبیه بجنون وحرت واز اعشق نام ومحبت الهی خوانند وبعضی
متألهان دعوی این محبت کنند وحکیم اول برهان یعنی از ارسطاطالیس بکفایت است که او گوید که چیزهای
مختلف را بایکدیگر تشابه وتالیفی نام نتواند بود واما چرا ی تشابه یکدیگر سبب در اشتیاق
باشند ودر شرح این کلمات گفته اند که جواهر بسیط ومراد از ان در اینمقام مجردات است وچون
مشابه وشتاق یکدیگر باشند باهم الفت گیرند ومیان ایشان خویشی حقیقی حاصل
آید وتغایر برطرف شود وچه تغایر از لوازم مادیات وجسمانیات ومادیات وجسم را
ازین قسم تالیف نتواند بود واگر شوقی در ایشان حادث شود که بنوعی از تالیف میل کنند
ملاقات ایشان بظاهر وجسم وسطح ان بود نه بذات وحقایق چه در حاصل جسمی در جسمی محال
باشد واین ملاقات بدرجه اتصال رسد پس مقتضی انفصال بود وچون جوهری که در
ایشان بامانت گذاشته شده یعنی نفس ناطقه از گذورات طبیعی یعنی تعلق بدن پاک شود ومحبت



انواع شهوات وکرامات بنوعی دروی تشبثی کرد واز ابتشبه خود تعالی شانه شوق صادق
حادث شود ونظر بصیرت بمطالعه جلال خیر محض که سبب خیرات اوست مشغول گردد وانوار
انحضرت بر وفایض گردد پس او الذ ذات که از هیچ لذت نسبت نتوان داد حاصل آید بدرجه که
هرگز ربیدار کار فرمودن طبیعت بدن او ترک ان او را اتفاق نیفتد زیادت نبود الا انکه بعوارض
مفارقت کلی از بدن برنیت عالی پزاوار تر باشد چه صفای نام بعد از مفارقت حیات نفس
نتواند بود واز تفاضیل این نوع محبت اهل خیر یکدیگر یکی انست که بنفسهان بدرجه نتواند بافت
ونه حرف کسی را در وتاثیری صورت الفت ونه علاقت را در نوع او مجال داخل شده باشد
واثر را در ان بهره ونصیبی نبود واما محبتی که از جهت منفعت بالذت فتد اشتراک هم با اثر از انواع
باخیار نتواند بود والا انکه زود بر طرف شود از جهت انکه لذتی ونافع مطلوب بالعرض باشند نه بالذات
وبسیار بود که باعث این محبتها جهتی باشد که میان اصحاب این محبتها اتفاق افتد
در مواضع غریب مانند کشتی وسفر وغیران وسبب ان انسی بود که در طبیعت آدمی قرار دارد
ومردم الوف از انچه گفته اند چه انسان ماخوذست از انس چنانچه در صناعت لغت عربی مقرر
شده است وکسی که گفته است وسمیت انسانا لانه ناس یعنی نام نهاده شده ازان از
برای انکه فراموشی وفراموش کاری گمان برده است که انسان مشتق از نسیان است ودین گمان خطا کرده
است وچون انس طبیعی که از خواص مردم است وگمان هر چیزی در اظهار خاصیت خویش بود چنانکه
بچند موضع تکرار کردیم پس گمان این نوع نیز در اظهار این خاصیت بود ومبادی این نوع خود چه
این خاصیت بسه امر مجتمع است که مستدعی جمع بودن در یکموضع وتالف باشد بالاتفاق حکمت حقیقی مقتضی شرف

این خاصیت میکنند شریعتها و آداب پسندیده و نیز بآن دعوت کرده اند و از این سبب اجتماع مردم
در عبادات و صناعات تخلیص فرموده اند چه بسبب جمعیت ان انس از قوت بفعل آید
همچنین که شریعت اسلام نماز جماعت را بر نماز شبها ترجیح بدین علت نهاده بهمچنان که باجمله روی
پنج بار بر دهان در یکموضع مجتمع با یکدیگر انس گیرند و داشته اند ایشان در عبادات و دیگر معاملات
سبب تاکید آن انس شود و گاه باشد که از درجه انس بدرجه محبت رسد و مصداق این سخن آنست
که چون این عبادت بر اهل هر کریه و محلهٔ که اجتماع ایشان هر روز پنج بار در مسجدی متعذر نباشد
قرار دهند اهل شهر که این اجتماع بر ایشان دشوار می نمود و ازین فضیلت شایسته نبود
عبادتی دیگر فرمود که در هر موضعی یکنوبت اهل کویها و محلها با جمعهم در یکمسجد که بهر جماعت محیط
تواند شد جمع آیند تا همچنانکه اهل محلت را فضیلت اجتماع جماعت بود اهل هر نیه را از ترک ان
اشتراک بوده باشد چون اهل دیهها و روستاها را با یکدیگر و با اهل شهر در رعایت جمعیت پاداشی
بعضی تعطیل صناعات می نمود در سالی دو نوبت که عیدین باشد عبادتی که بر اجتماع اهم
جماعت مشتمل باشد تعیین کرد و مجمع ایشان را صحرا یی که شامل از دحام تواند بود و نامزد فرمود چه وضع بنیاد
که هم قومی را در وی جای بود و در سالی چندین دو بار از ان نفع گیرند دشوار بود و چون اجتماع
مردم در فضایی که هم قوم را در وی جای بود حاضر تواند آمد تا یکدیگر را بینند و عهد انس تازه
گردانند که باعث زیادتی انس و محبت گردد لهذا بعد از ان تمام اهل عالم را باجتماع در
یکموقف در هم عمر یکدفعه تکلیف کرد یعنی که ادای حج را واجب گردانید و از اوقتی تعیین عمر که
باعث زیادتی مشقت و تکلف باشد معلوم نگردانید تا بقدر انچه میسر شود اهل بلاد بتباعد جمع آیند از ان

جهت عبادت حج



سعادت که اهل شهر و محله را در عرض ان در آورده اند بهر کتب کشته و انس طبیعی که در
خلقت انسان موجود است ظاهر شود و تعین از موضع بقعه که مقام صاحب شریعت باشد اولی
بود چه مشاهده آثار او و قیام بشعایر و عبادات مقتضی تعظیم و وقع شرع باشد در دلها و باعث
ان شود که تکلیفات خبر را بر وی اجابت و فرمانبرداری نمایند و بالجمله از تفاوت این عبادات
و ملاحظه هر با هم غرض شارع در کتاب باین فضیلت یعنی جمعیت و انس معلوم میگردد و هر کدام
عبادت بر قانون مصلحت مقدر کردن بسبب اجتماع هر روه سعادت یعنی عبادت و انس
باشد اکنون بر سر حدیث محبت شویم گوییم اسباب محبتهای مذکور بغیر از محبت الهی چون میان
اصحاب محبتها مشترک باشد تواند بود که از هر دو جانب در یکحال متعقد شود و در یکحال بر طرف شود
و تواند بود که یکی بماند و دیگری بر طرف شود مثلا مانند آنکه میان زن و شوهر مشترک و سبب محبت ایشان
شده ممکن بود که از هر دو طرف سبب محبت یکدیگر شود و ممکن بود که از یکطرف محبت منقطع شود
و از طرف دیگر بماند چه لذت زود تغیر یابد و تغیر یکطرف مستلزم تغیر طرف دیگر نباشد
و همچنین چون منافعی که میان شوهر و زن مشترک باشد از قبیل اسباب و ضروریات خانه و ضبط
ان چون هر دو در ان مدخل دارند سبب شود که محبت شود اما اگر از این هر دو یکی در کار
خود تقصیر کند محبت مختلف شود مثلا زن از شوهر بهانه گیرد باب این سبب دارد و شوهر از
زن توقع محافظت بیدار دو اگر یکی بر دیگری تقصیر باشد محبت مختلف شود و شکایت و ملامت
حادث گردد هر روز زیاده شود تا علاقه منقطع گردد و یا بسبب شکایت که تقصیر بود زایل شود
و یا با شکوه و شکایت و عتاب بگذرد بماند و در دیگر محبتها همین قیاس اعتبار باید کرد و اما

محبتهایی که سبب ان مختلف بود مانند محبتی که سبب از یکطرف لذت بود و از دیگر طرف منفعت
همچنانکه میان منعم و منتفع و مستمع را سبب منفعت اوست دارد و مستمع منعم را سبب لذت
و میان عاشق و معشوق همین غایت بود که عاشق از معشوق انتظار لذت و معشوق از انتظار
منفعت و درین محبت شکوه و شکایت بسیار بهم رسد که در هیچ صنف از اصناف محبت چندان
عتاب و شکایت حادث نشود که درین نوع و علت ان بود که طالب لذت تجمل در مطلوب
خود کند و طالب منفعت در حصول مطلوب او تاخیر کند و اعتدال میان ایشان الا ماشاء الله
صورت نبندد و بدین سبب عشاق پر سنه شکوه و شکایت کنند و بحقیقت ظالم ایشان باشند
چه در استیفاء تمتع از نظر وصال تعجیل طلبند و در عوض ان تاخیر کنند و یا در اصل غرض نهند
این نوع محبت را المحبة الوالدیه خوانند یعنی قرین علاقت و اضاف این محبت نه درین تمثال
مخصوص باشد لیکن مرجع همه باین معنی بود که یاد کردیم و محبتی که میان پادشاه و رعیت و رئیس
و تابع و غنی و فقیر باشد همه در سر عرض شکایت و علاقت بود و بدین سبب که هریک از اصناف
خویش انتظار چیزی دارند که در اکثر اوقات مفقود بود و فقدان انتظار موجب ضغینت
و نفاق باشد و از ضغینت و نفاق استبطا یعنی تقصیر و دیر کردن در کارها حاصل آید و استبطا
متقضی ملالت بود و بر رعایت شرط عدالت این فساد ها زایل گردد و همچنین ممالیک از
ارباب جان زیادت از استحقاق توقع دارند و ارباب جان ایشان از خدمت و شفقت خالص
مقصر نشمرند تا بملالت مشغول شوند و تا رضا بقدر استحقاق که از لوازم عدالت بود حاصل
نشود این محبت مشکل نشود و صعوبت شمول نیابد یعنی هر کس را از مستغنی هست و اما محبت خویشان



و چون نه از انتظار منفعت و لذت حادث شده باشد بلکه موجب ان مناسبت
جوهر ذوات بود و مقصد ایشان از اخر محض و توقع فضیلت باشد از انجا که مخالفت و منازعت نزده
و پاک مانده و بصحبت یکدیگر و عدالت در میانه که مقتضی بهیئت حاصل آید این معنی از انچه حکما گفته
اند در تعریف صدیق نیکو که صدیق او شخصی بود که در حقیقت ذوات عین تو بود و لشخص بدن
غیر تو بود و عزت وجود این صداقت و عدم ان در علوم و عدم اعتماد بر صداقت در جوانان
هم ازین سبب لازم امده است چه هر که بر خبر واقف نبود و از غرض صحیح غافل باشد محبت او بسبب
انتظار لذت یا منفعتی تواند بود و سلاطین اطراف صداقت ازان رو کمتر بینند که خود را مستفضل و
منعم شمرند بدین سبب صداقت ایشان تمام نبود و از عدالت منحرف افتد و پدر فرزند را چون بدین
سبب دوست دارد که خود را بر وجهی ثابت بیند محبت او نزدیک باشد بدین محبت از وجهی و اعتبار
دیگر او را محبتی دانی بود بر فرزند که بدان مخصوص باشد و انچنان او فرزند را بحقیقت هم نفس خود
داند و چنان پندارد که وجود فرزند نسخه ایست که طبیعت از صورت او بر کرقه است و مثالی از ذات
او بدات فرزند نقل کرده و الحق این تصویرت بجای خویش که حکمت الهی از روی الهام پدر را
برانشای فرزند باعث گردانیده است و او را در ایجاد او سبب ثانی کرده و ازین جهت بود
که پدر هرگاه که خود را خواهد فرزند را خواهد بلکه افزون و بهر خیر و سعادت که از خود شش
فوت شده باشد همت بران کار دارد که فرزند را حاصل شود و برود شوار نیاید که گویند پسر از
تو فاضلتر است همچنانکه هر شخصی که ترقی کند بکمال او را دشوار نیاید که گویند اکنون کامل تر از انست
که پیشتر بود بلکه او را این سخن خوش آید و دشوار آید که گویند غیر تو از تو فاضلتر است پس همین

بود حال پدر با فرزند و سببی دیگر فرط محبت پدر است که خود را سبب وجود فرزند میداند
و از ابتداء وجود او بدو شادمان بوده است و محبت او با تربیت و نشو و نما فرزند در ترازید
بوده و استحکام و رسوخ یافته و او را وسیلت امید او خوشی ایها شمرده و بوجود او اعتقادی
ببقاء صورت خود یعنی فرزند بعد از فنای بدن در خاطر قرار داده و اگرچه اینها نیز نزد یک عوام
چنان ظاهر و خالص نبود که در عبارات توانند آورد اما ضمایر ایشان را ایران نوعی از وقوف
بود شبیه بدانکه کسی خیال در پس چیزی بیند و محبت فرزند پدر را از محبت پدر کمتر بود چه او
معلوم و سبب است بر وجود خود و وجود سبب خود یعنی پدر بعد از مدتی مدید خبردار شود و
خود تا پدر را زنده در نیابد و روزگاری از منافع او متمتع نگردد محبت او کمتر کند و تا
بتعقل و بنایا به تمام بهره مند نشود و بر تعظیم او رغبت ننماید و بدین سبب فرزندان با چنان
والدین وصیت فرموده اند و والدین را با چنان نیز وصیت کرده اند و اما محبت
برادران با یکدیگر از جهت اشتراک بود در یک سبب یعنی پدر و باید که محبت پادشاه
رعیت را مجتمع و پدری و محبت رعیت او را محبت پسری و محبت رعیت یکدیگر محبت برادری تا شرط
نظام میان ایشان محفوظ ماند و مراد از این نسبت آنست که پادشاه با رعیت در شفقت و عطوفت و رحمت
و تعهد و تلطف در تربیت و طلب مصالح و دفع مکاره و جذب خیر و منع شر همدران شوق اقتدا
کند و رعیت در طاعت و نصیحت و تبجیل و تعظیم او به پیران عاقل و در اکرام و احسان با
یکدیگر به برادران موافق هر یک بقدر استحقاق استعدادی خاص که وقت حال اقتضا کند
تا عدالت بنوای نصیب حق هر یک قیام نموده باشد و نظام و ثبات یافته باشد و الا

اگر ریاست

اگر ریاست و تغلب راه یابد و عدالت بر تغلب و ظاهر شود و ریاست و بزرگی
پادشاه ریاستی ارزوی تغلب و زور کرده و محبت رعایا بعداوت بدل شود و موافقت
مخالفت کرده و الفت مفارقت شود و اتفاق نفاق کرده و هر کسی خیر خود خواهد اگرچه بر ضرر دیگران
مشتمل باشد تا صداق باطل کرده و هرج و مرج که ضد نظام بود پدید آید و چنین که ارتباط به
تغیرات و کدورات آفات منزه و پاک بود محبت مخلوق بود خالق را و ان محبت جمیع
عالم ربانی را نتواند بود و دعوای غیر او بطلان تلبس موصوف باشد چرا که محبت بمعرفت
موقوف بود و محبت کسی که باو عارف نباشد و بر انواع انعام پروردگار اصناف احسان
متولا او کسی نفس و بدان نرسد واقف نه صورت چگونه بندد و یکی تواند بود که در تعظیم خود
بی کنند و او را خالق و معبود خود نشناسند پس بمحبت و طاعت او مشغول شوند او را
محض توحید و حجر دایمان شمرند کلا و حاشا و ما یؤمن اکثرهم بالله الا وهم مشرکون یعنی ایمان
نیاورده اکثر ایشان بخدای تعالی مگر آنکه ایشان مشرک و کافرند و خیال میکنند که مومن اند و
مدعیان این محبت بسیارند و لیکن محققان ایشان بسیار اندک بلکه از اندک اندکتر و طاعت
و تعظیم از این محبت حقیقی مفارقت نکنند و حضرت عزت تعالی اشاره میفرماید که و قلیل
من عبادی الشکور یعنی اندک از بندگان بسیار شکر کننده اند و محبت والدین در مرتبه
عقب این محبت باشد و هیچ محبت دیگر در مرتبه بین دو محبت مذکور الا محبت استاد نزدیک
تا کردوان محبت متوسط بود در مرتبه میان این دو محبت مذکور و سبب آنست که محبت
اول یعنی محبت خالق خود را گرچه در نهایت شرف و جلالت بود بجهة آنکه محبوب یعنی خالق

سبب وجود مخلوق و نعمتهاست که تابع وجود بود و محبت دوم یعنی محبت والدین بآن
مناسبتی دارد که پدر سبب حیات جسمانی و علت قریب باشد و لیکن بعتمان که در
تربیت نفوس بمنزله پدرند و در تربیت جسم بمنزله آنیه ایشان بوجهی که تمام کننده وجود
و باقی دارنده و تهذیب بمبدء اول تعالی شانه پس روشن شد بوجهی که تربیت ایشان
فرع است بر اصل وجود پس بمبدء پس محبت ایشان دون محبت اول بود و حق محبت
دوم چه تربیت ایشان بر اصل وجود منتفرع است و از تربیت آبا غیر و بکثیف معلوم ابی جسمانی
و ابی روحانی بود و مرتبه او در تعظیم دون مرتبه مبدء اول تعالی شانه و فوق مرتبه آبای نسبی بود
از اینکه پرسیدند که پدر را دوستداری یا استاد را گفت استاد را زیرا که پدر سبب الحیوانیة الفانیه و معلم کمال سبب الحیوانیة الباقیه یعنی بحقیقت استاد را از پدر دوستر
دارم که پدر سبب حیات فانی من بود و استاد سبب حیات باقی من بود چه بدن زود فانی
شود و علوم نفس همیشه باقی ماند پس بقدر زیادتی رتبت نفس بر جسم حق معلم از حق پدر بیشتر است
و باید که در محبت و تعظیم پدر بهمین نسبت محفوظ بود و محبت معلم را در طرفی خیر نیز نظر از
محبت پدر بود فرزند را بهمین نسبت از جهة اینکه تربیت او بفضیلت تمام و تغذیه او بحکمت
خالص بود و نسبت او باید بر چون نسبت نفس بود با جسم و تمام رتب نیز دیک عاقل معلوم نباشد
بر شرایط عدالت قیام تواند نمود چه ان محبت که الله تعالی شانه در حب واجب داشت
شرکت دادن غیر را در آن شرک و کفر صرف باشد و تعظیم والد را در باب تبجیل او در ن
و اکرام دوستان او حق پادشاه بفضل او در آن و دوستی فرزند را در حق غیر حب پدر و مادر بکار بردن



جهل محض و ابلهی مطلق باشد انتظام کارهای بیجا و نامناسب بوجب اضطراب و فساد و ترتیب
و استلزام ملامات و شکایات بود و چون حصه و نصیب هر کس از محبت و خدمت
و تصحیب بجای خود وفا کنند بواسطت اصحاب رفاقت و معاشرت با احتیاط و فاکردن وجوب
حقوق هر مستحق تقدیم یابد و خیانت در دوستی از خیانت در رسیم مذموم تر بود و حکیم اول این
یعنی گفته که محبت منقوشی بخیانت زود از هم باشد و برطرف شود چنانکه درم و دینار منقوش زود
بناه کرده پس عاقل در هر پایه نیت خیر دارد و حضور مرتبه آن باب را رعایت کند پس
دوستان را بمنزله نفس خود داند و اثار او خیرات خویش شمرد و معارف آشنا
یار را بمنزله دوستان دارد و جهد کند که اثار او در مرتبه آشنایان بدرجه صداقت رساند
بقدر امکان تا سیرت خیر در نفس خود و رؤسا و اهل و عشیرت و اصدقا و آشنا بماند و
اهل شروف دکه از این سیرت نفور و دور باشند و محبت بیکاری و دکاهلی بر دستولی
دارد تمیز میان خیر و شر غافلند انچه خیر نمود و خیر پنداره و بدی حالتی که در ذات ایشان
بود باعث نفرت ایشان شود از نفس خود چه از بد خود کریزان و متنفر بود و بالطبع
چون از نفس خود کریزان بود از کسی که مانند ذات و نفس او بود هم کریزان پس روسته
طالب چیزی بود که او را از انکه بفکر حال خود افتد مشغول دارد و غفلت بخیری نماید که مانند لهو ها
و اسباب لذات پدید ثبات دنیا و اراجیف که داند چه اگر از ان مشغولیها فارغ شود لازم
آید که بفکر خود افتد و چون بفکر خود باشد از خود دشمنانی و متنفر بود و محبت او دوستانه
را بود که او را از و دور و هیچ بد او نرسد و لذت او در چیزهایی بود که او را بچه دکند و سعادت

خود در ما نا کردن عسر شمرد هم درین و هم در امثال اینها تا مگر بخبر دارند و او را از اضطراب و
تشویشی که از نفس او در کشاکش قوتها با یکدیگر و مخالف هم و تعلیم نپذیرفتن چون سیل شهوات
زشت و طلب کرامات و برکتهای پاک استحقاق حارث شود و الزامی که از آن کشاکش
لازم آید مانند حزن و غضب و خوف و غیران باشد و سبب آنست که الفت و اتحاد و اضداد
در یکجا صورت نبندد و اشتغال از یکی بیکی که اضطراب عبارت ازان احوال باشد پدید آید
و اختلاط و مجالست اشتغال او و معارست و مشغول ملاهی خیال او را از حبس این خیال باز دارند
تا درین حالت از ان آزار خلاصی یابد و از وبال و عذاب یا بعاقبت لاحق شود غافل
باشد پس او ازین حال محفوظ باشد و از اسعادت و از همچنین کسی بحقیقت محب ذات خود
نبود و الا مفارقت او بجستی و محب هیچکس نبود و هیچکس نیز محب او نبود و او را هیچ ناصح و خواه
نباشد تا بجدی که نفس او هم خواه او نبود و سر بر محب هم این حالت ندامت و حسرت پدید نیاید
تواند بود و اما خیر فاضل که از ذات خود متمتع و منتفع بود و بدان مسرور و هر آینه ذات خود را
دوست دارد و غیر ذات او را دوست دارد چه شریف محبوب هیچکس بود و چون او را دوست
دارد و مصادقت و مواصلت او را خواستار گردد پس هم او صدیقی خود بود و هم دیگران صدیقی
او و این سیرت لازم داشته باشد احسان بغیر را چه بقصد و چه بی قصد و سبب ان بود که فعال
او لذیذ و محبوب بالذات بود و لذیذ و محبوب پسندیده بود پس او را مرید و پرستیار
بهر سد و احسان او هم را شامل باشد و این احسان از زوال و فنا محفوظ بود و پیوسته
در تزاید باشد بخلاف احسانی که عرضی بود و مبدا ان بموجب علاقت چرا که ان حالتی باشد غیر



معتاد که تا زوال آن حالت باعث انقطاع ان احسان بود و انقطاع ان موجب ملالت و شکایت
بود و بدین علت صاحب احسان عرضی را بران احسان وصیت و امر فرموده اند در الصنیعة
اصعب من ابتدا نها یعنی پروردن احسان و بکمال رسانیدن ان صعبتر و دشوارتر است از ابتدای
ان و مجسمی که عارض این احسان بود و او را مرهون یعنی منجر و مودی بملالت باشد چه این محبت زود
برطرف شود و بشکایت و لوم بهر سد اما محبتی که میان احسان کننده و کس باشد که
احسان باو شده متقاوت باشد یعنی محبت احسان کننده کس را بیشتر بود از کس او را
و دلیل بر ین آنست که حکیم اول گفته است که قرض دهنده و عطا کننده اهتمام کنند بحال قرض
ستاننده و عطا پذیرنده و همت بر سلامت ایشان گمارند و اما قرض دهنده باشد که
سلامت قرض ستاننده بجهت بازگرفتن مال خود خواهد نه از جهت محبت او یعنی بجهت سلامت
بقای مال و تحمل و پدید کنند که قرض دار را دعا میکنند تا باشد که حق خود رسند و قرض
ستاننده را القرض دهنده این عنایت نبود و او را مانند این دعا کننده و اما عطا کننده
عطا پذیرنده را دوست دارد و اگر او قع منفعتی نباشد از و سبب یکی انکه هر که فعلی پسندیده
کند مصنوع خود را دوست دارد و چون مصنوع او مستقیم بود محبت او بغایت رسد
اما عطا پذیرنده را اصل با حسان بود و بمحسن پس محسن او را محبوب بالعرض و بالتبع باشد
همچنین محبتی که با حسان کثیب کننده و بزرگ را از اثر بیت دهنده مانند نسا فعی باشد که
تعب و مشقت بسیار بدست آرند یعنی همچنانکه کسی که مال بتحمل سختیها و تعب بغرائب
کند و صرف و خرج ان هر وقتی دارد و سهل کند بخلاف کسی که مال بآسانی بدست آرد

مانند واردت همچنین انکس که محبتی نکشیدن بعینی کتاب کرده باشد بران مشفق تر و از
زوال ان خایف تر بود از کسی که او را و کتاب ان پاره بعینی حاجت بنقاده باشد و
از انجا بود که مادر فرزند را از پدر دوستر دارد و میل و شیفتگی او بدو زیادت بود چه رنج در
تربیت او بیشتر برده است و عاشق شعر خود را دوستر دارد و حفظ نفس او بدان از حفظ نفس
غیر بیشتر بود و همچنین هر صانعی که در صنعت خود زیادت تکلفی کار برده باشد و معلوم است که سبب
انکه محل فعل است و عطا دهنده فاعل پس ازین وجه روشن شد که محبت محسن از
محبت انکس که احسان با و میشود بیشتر بود و محسن کاه بود که احسان از روی آزاد نکند و
کاه بود که بجبر و تکلف نام نیک کنند و کاه بود که از جهت ریا کنند اما اشرف انواع ان بود که
از جهه آزاد نکند چه ذکر جمیل و ثنای باقی و محبت عموم مردم خود بتبعیت حاصل شود اگرچه مقصود
و نیت او نبوده باشد و گفته ایم که هر کسی نفس خود را دوست دارد و خواهد که با انکس که او را
دوست دارد احسان کند پس هر کسی که خواهد که با نفس خود احسان کند باید که محب و دوستدار
مردمان باشد و چون اسباب دوستی خیریت یا نفع یا لذت و کسی که میان این اقسام تفاوت
نگذارد و بر رجحان یکی بر دیگری واقف نباشد نداند که با نفس خود چگونه احسان باید کرد
و از انجاست که بعضی مردمان بجهت سیرت نفس خود لذت خیریت یا کنند و بعضی سیرت
منفعت و بعضی سیرت کرامت چه اکثر از طبیعت سیرت خیرخواه دارند نباشند و خطا کنند
و انکس که از لذت خیر اکاه بود بلذات خارج فاضله رغبتی نشود بلکه بلندترین و تمامترین و عظیمترین
انواع لذت کزینند و این لذت جزو الهی بود و مراد از جزو الهی انسان نفس ناطقه انسانی بود

که شبیه بود بالهیات و تجرد و صاحب این سیرت پیروی باشد با فعال الهی و علوی و متمتع از لذات
حقیقی و نفع رساننده بدوستان و غیر دوستان از روی کرم و بخشش و عدالت و
قادر بر انچه امثال او ازان عاجز باشند و از بسیاری دانش و بزرگی نفس و چون سخن در
محبت میکوییم و محبت حکمت و خیر و افضلیت و بمقاله شهارتها نیز بدان لازمست که بیهم محبت
حکمت و توجه بامور عقلی و کار فرمودن رایهای الهی بجزو الهی یعنی نفس ناطقه که در انسان بوجودات
مخصوص باشد و از آفات که بدیگر مجتهدان راه یابد محفوظ است نه بدگویی را بدان راهی بود
و نه بدذاتان در ان دخلی توانند کرد چه بسبب ان خیر محض بود و خیر محض از جسمانیات و شرور
که لازم جسمانیست پاک بود و مادام که آدمی مشغول کار فرمودن اخلاق و فضایل جسمانی
انسانی بود از حقیقت ان خیر ممنوع بود از سعادت الهی محجوب الا آنست که در تحصیل این
فضیلت الهی بدان فضایل جسمانی احتیاج بود و چون بعد از تحصیل ان فضایل بفضیلت
الهی مشغول کردد و بحقیقت بذات خود پرداخته باشد و از زحمت طبیعت و آلام ان و شقاوت
نفس و ریاضت قوی او فارغ شده و با ارواح پاکان فرشتگان مقرب اختلاط یافته
تا چون از وجود فانی بوجود باقی انتقال کند و بنعیم ابدی و سرور سرمدی رسد از مطالعه این
گوید سعادت تام خالص مقربان حضرت خدای تعالی و تقدس بست نشاید که فضایل
انسانی از انجا که نسبت دهیم چه ایشان با یکدیگر معاملت نکنند و نزدیک یکدیگر امانت نپذیرند
و بتجارت حاجت ندارند تا بعدالت و حکومت محتاج شوند و از چیزی ترسند
که تا شجاعت نزدیک ایشان پسندیده بود و از خرج و صرف پاک باشند بر رسیم

الوده نشده و از شهوات پاک باشند تا بعبت محتاج نگردند و از غاصرار بوبرکنار نمانند
تا بغذا مشتاق شوند پس این خوبان مطهر از میان خلق مستغنی باشند از فضایل انسانی
و خدای عزوجل از ملایکه بزرگوارتر و بتقدیس و تنزیه از اشکال این معانی اولی بلکه وصف او را
بچیزی بسیط که امور عقلی و اضداد خیرات بر و شبیه باشد شایستی دور از لایقه و سخن حقی که
دران هیچ شکی نبود و بهیچ وجه آنست که خدای تعالی دوست ندارد الا سعادتمندی نیکوکار
از زمانی که بر حقیقت سعادت و خیر حقیقی واقف باشند و بر و تعالی شانه تقرب نمایند
باندازه طاقت و قدرت خود طلب رضای او کنند و بحسب استطاعت بافعال او جل و
جلاله اقتدا کنند بقدر قدرت تا برحمت و رضا و جوار او عز شانه نزدیک شوند و استحقاق
رسیدن محبت او بهم رسانند بعد ازین حکیم مذکور بلفظی اطلاق کرده است که در لغت ما اطلاق نکنند
کفته است که هر که خدای تعالی را دوست دارد و تعهد و ضبط او کند چنانکه دوستان تعهد و ضبط
دوستان کنند و با و احسان کنند و از انچه او دکه حکیم را لذاته عجیب و فرحهای غریب باشد
و کسی که بحقیقت حکمت برسد داند که لذت ان بالای همه لذتهاست پس بلذات دیکر
التفات ننماید و بر هیچ حالت غیر حکمت مقام نکند و چون چنین بود و حکیمی که حکمت او تمام این
همه حکمتها بود خدای تعالی را دوست ندارد بحقیقت او را الا حکیم سعید از بندکان
او چون شبیه بشادمان شود و از اینجهت است که این سعادت بلندترین همه سعادتهای دیکر
است و این سعادت انسانی نبود و چرا که حیات از طبیعی و قوای نفسانی منزه و برتر او و دران در
نهایت دوری بود و این سعادت عطیه الهیست که خدای تعالی بکسی دهد که او را برکزیده باشد از

بندکان

بندکان خود بعد ازان بکسی که در طلب ان جهد و سعی کند و مدت الحیوات بر غبت دران
تحمل و مشقت صرف نماید چه کسی که در تعب مداومت صبر نکند بیاری مشتاق شود از جهة انکه
باری براحت ماند و راحت نه فاید سعادت بود و نه از اسباب سعادت و میل بر احت
بدانکه کسی بود که طبیعی الشکل بهیمی الاصل بود یعنی بصورت و شکل انسان و در اصل و صفات
مانند بهایم باشد مثل بندکان و کودکان و سایر حیوانات چه این اضداد خلق بسعادت نرسند
نشوانند بود و دانا عاقل فاضل همت بلندترین راتب کار دو هم حکیم اول کو مدکه نشاید که
همت انسانی انسی بود اکرچه او انسی است و هم نشاید که بهمتهای حیوانات مرده راضی شود
اکرچه عاقبت او مرک خواهد بود بلکه باید که بحکمتی قوی خود همت کمارد و برانکه حیات آنی پاید
اکرچه او فنی پذیرفته خود را بحکمت بزرکست و بعقل شریف و عقل از همه خلقانی بزرکوارتر است چه
او جوهری دریس بود و بستودنی ابرهمه چیزها با مرحضرت باری تعالی و تقدس اکرچه او می از ین عالم
بود بچیزهای امور خارجی محتاج بود و لیکن انکی همت بران مصروف نباید داشت و در بسیاری
مال و فراخ دستی جهد بسیار ننمود و چرا که مال آدمی را بفضیلت نرساند و بسیار در رویش بود
که افعال بزرکان و کریمان نکنند و از نجابت انچه حکما کفته اند که سعادتمندان کسانند که
که از خیرات خارج نصیب ایشان میانه باشد و از ایشان صادر نشود الا افعالی که فضیلت اقتضا
کند هرچند مایه ایشان اندک باشد این همه سخن حکیم است بعد ازان کوید که دانستن فضایل
کافی نیست بلکه کفایت در عمل کار بردن آنست و از زمان بعضی بفضایل و خیرات رغبت باشند
و مواظبت را در ایشان اثری بود و ایشان بعد دانند که ایشان که استماع از بدی و شر بقصد نیست

ذات وخلقت پاک وطبع نیک کنند وبعضی مردم احتراز از بد وشر بسبب تهدید بمنع
وترسانیدن والکاه کردن نکنند وخوف وبیم ایشان از دوزخ وعذاب وبال بود
واز اینجاست که بعضی مردمان خوب بالطبع اند وبعضی خوب بسبب شرع وبسبب تهدید
وتعلیم وشریعت اند پس این صنف را شریعت مانند آنست که کسی را لقمه دهد یا گیرد اگر شریعت
ادب نیاموزد مانند کسی بود که او را در آب دهد یا گیرد والبته هلاک میشود ودر اصلاح انسان حیلت
وتدبیر دیگر صورت نمی بندد پس بنابرین مقدمات خیر بالطبع وفاضل بالذات اگر محب
وعاشق وطالب مبدء اول یعنی خدای تعالی است پس کار بسی وتدبیر واندیشه ما بر نیاید
بلکه حضرت حق سبحانه وتعالی بخودی خود متولی ومدبر کار ما ی اوست پس از تقدیر امتعدمات
معلوم وظاهر میشود که سعادتمندان ان سه صنف اند اول کسی که از اول کار از تنگنای بهایم
وبزرگی وفروشان در وجود پیدا وظاهر بود وبا حیا وکرم طبیعی موجود وخلوق باشد وبه تربیت
صوابی مخصوص گردد وبحمایت خویان وصوانت فضلا راغب باشد ومیل کند واز اضداد
ایشان احتراز واجتناب کند بالطبع واما شخص دوم کسیست که از ابتدای خلقت بر صنف
بنوده باشد بلکه بسعی وجد وجهد طلب حق سبحانه وتعالی میکرده باشد وچون اختلاف دران
بیند وبر طلب حق ثابت شود در ان سعی نماید تا بمرتبه حکما برسد یعنی علم او صحیح وعمل و
صواب واین به تعنف یعنی محبت حکما وتغلب ودور کردن از خود دست دهد واما سیم
کسی بود که باکراه وجبر او را بدین طریق مستقیم دارند وفرمایند یعنی ادب شرعی یا تعلیم
حکمی در باب او بکار برند ومعلوم است که مطلوب ما از این اقسام قسم دوم است چرا که

السبابر

اسباب اتفاق افتادن سعادت در اصل ولادت چنانکه در قسم اول گفتیم واکراه بر
تادیب وتعلیم چنانکه در قسم سیم گفتیم نه از ذات طالب جهد کننده بما بود بلکه از امور خارج باشد
پس سعادت نام حقیقی کسی را باشد که خود بخود جهد وسعی کند اوست که محبت وعشق خدای
تعالی جل شانه خالص او را بود وشقی وهالک برخلاف او بود والله اعلم

## فصل سیم در اقسام اجتماعات وشرح احوال شهرها

بالجمله اگر هر کسی را حکمی وخاصیتی وترکیبی بودی که بدان منفرد و
مخصوص باشد واجزای او را با ان در ان مشارکت نبودی پس اجتماع اشخاص انسانی را نیز
هم از روی تالف وترکب حکمی وبهایتی وخاصیتی بودی بخلاف انچه در هر شخصی از اشخاص موجود
بود وچون افعال را دای انسانی از روی قسمت منقسم است بر قسم خیرات وشرور پس اجتماعات
نیز منقسم است بدین قسم یکی انچه سبب ان از قبیل خیرات باشد ودیگری انچه سبب ان
از قبیل شرور باشد اول را مدینه فاضله خوانند دوم را مدینه غیر فاضله ومدینه فاضله یکی بیش نبود
چه چون سبیا نبود بلکه انه یکی باشد وبس وخیرات را طریق یکی بیش نبود واما مدینه غیر
فاضله سه نوع بود یکی انکه اجزای مدینه یعنی اشخاص انسانی ان مدینه از کار فرمودن قوت
نطقی خالی باشند وموجب جمع شدن ایشان پرو قوتی بود از قوتهای دیگر مانند لذات زیری
وغضب وامثال ان واز امدینه جاهله خوانند ودوم انکه اجزای مدینه از کار فرمودن قوت
نطقی خالی نباشند اما قوتهای دیگر قوت نطقی را تابع وخادم خود کرده باشند وان موجب
اجتماع شده باشد واز امدینه فاسقه خوانند وسیم انکه از نقصان قوت فکری یا خود وقوانا
در تخیل آورده باشند واز انفضیلت نام نهاده وبنابر ان اجتماع نموده مدینه ساخته باشند

واز امدینه فاضله خوانند یعنی شهر کرامان و هریک ازین شهرها منقسم شود بتمام ناشناهی چه
باطل و شرر انهایتی نبود و در میان مدینه فاضله هم مردن غیر فاضله یعنی اجتماعات غیر فاضله
تولد کنند از سبب‌ها که بعد ازین بیان کنیم واز انوابت خوانند چه نوابت جمع نابت بود
یعنی روییده این جماعت بمنزله گیاه خودرو باشند در میان زراعت ضروری غرض از
تفصیل این مدینها معرفت و شناختن مدینه فاضلات تا دیگر مردن را بجهد و سعی بدان
مرتبه رسانند اما مدینه فاضله اجتماع قومی بود که پیوسته همتهای ایشان بر اکتساب خیرات
وازاله شرور گماشته بود پس هر آینه میان ایشان اشتراک باشد در دو چیز یکی در رایها
دوم در افعال اما اتفاق در رایهای ایشان چنان بود که معتقدات ایشان در مبدا و معاد
خلق و هر احوالاتی که در میان مبدا و معاد است مطابق خود داشته باشند و موافق یکدیگر
باشند و اما اتفاق در افعال ایشان باشد که کتساب کمال همه بریک وجه دانسته
و شناسند و افعالی که از همه ایشان صادر شود جمیع موافق حکمت باشد و پاکیزه و درست
بوده باشد و بحکم عقل و مطابق قانون عدالت و شرایط سیاست فعل ایشان بوده باشد
که نا با وجود اختلاف اشخاص و تباین احوال غایت و غرض افعال اجتماع همه یکی بود و طریق
و سیرتهای ایشان همه موافق یکدیگر باشد و بباید دانست که قوت تمیز و نطق را در همه مردمان
یکسان نیافریده اند بلکه از اول در مراتب مختلف که یکطرف ان در نهایت بلندی باشد که رای
ان تواند بود و طرف دیگر حدی که فروتر از ان مرتبه و درجه بهایم باشد مرتب کرده اند و از این
اختلاف سببی از اسباب نظام عالم شده چنانکه پیش ازین یاد کرده ایم پس چون قوت تمیز مشاهی

ادراک

ادراک همه جماعت مبدا و معاد را اگر با مدرکات دیگر نهایت تفاوت دارند در یک نوع شوند
بود بلکه کسانی که بعقول کامل و فطرتهای سلیم و عادات مستقیم مخصوص باشند و نامید
از آنچه دارشاد و رهنمایی باعث هدایت ایشان شده باشد این جماعت در عدد و نهایت قلت خواهند
بود و بمعرفت مبدا و معاد و کیفیت صدور خلق از مبدا اول تعالی شانه و اشتهای همه با او برو جه
حق بقدر انچه در وسع استعداد ایشان تواند آمد رسیده باشند و چون نفس انسانی را قوتهای ادراک
هست که بدان ادراک امور جسمانی و روحانی میکند مانند وهم و فکر و خیال حس و انها را در مبدا و
که دورتر تربتی و تدریجی هست چنانکه در علم حکمت مقرر و ثابت شده و هیچ قوتی از ین
قوتها در هیچ وقتی از اوقات چه در خواب و چه در بیداری معطل و فارغ نباشند و معرفت
مبدا و معاد مخصوص بجوهر نفس شریف است و هیچ قوتی را از قوی با او در ان مشارکت نه
پس در انحالات که ذات پاک انجماعت مذکور را بمشاهده مبدا و معاد و انچه بدان متعلق باشد
مشغول شود البته این قوتهای مذکوره که مسخر نفس اند بتصور صورتهای مناسب انحال مشغول گردند
و چون معلومات نفس و صورتهایی که در و باشد بعید و دور و منزه است از انکه در قوی جسمانی
نقش شود چه قوی جسمانی بغیر از مثالها و خیالات و صورتهای جسمانی را ادراک نتوانند کرد
پس این مثالها که در ان حال در قوی بود هم از قبیل جسمانیات بود اما اشرف و الطف از صورتهایی
بود که در جسمانیات ممکن تواند بود و در هر قوتی این شرف و لطافت بحسب پایه و مرتبه او از نفس تقرب
و بعد مختلف شود و یکی از قوت عقلی نشناخت تحقیقی حکم کرده که معلومات او از ین صور جسمانی
مقدس و مبرا و منزه است و این طایفه افاضل حکما باشند و قومی که در رتبه از ایشان فروتر

باشند از رتبه عقلی صرف عاجز باشند و نهایت ادراک ایشان تصوری بود و قوت
وهم که در او امام حکما مثل این موجود شده باشد لیکن دوری و پاکی از آن واجب
این قوم را که نه معرفت راه بنمود و در اجرای احکام الصوت بر سبد له و معاد و جهت یابند و لیکن
مکلف باشند که پاک دارند و دور سازند مبدا و معاد را از احکام صوری که در خیال ایشان نقش شده
باشد و در رتبه ادراک صورت وهمی فروتر و بجسمانیات نزدیکتر باشد و نفی و سلب آن احکام
صورت خیال از صورت وهمی از لوازم شمرند و معرفت طبقه اول از عارف
ایشان کامل تر و عارف تر باشند و این طایفه را اهل ایمان خوانند و قومی که در رتبه از ایشان
فروتر باشند بر تصورات وهمی معاد را بر صور خیال قناعت نمایند و مبدا و معاد را بمثله
جسمانی تخیل کنند اما اوضاع و لوازم جسمانی را از آن صور سلب و رفع واجب دانند و بمعرفت
دو طبقه اول اعتراف کنند و این طایفه اهل تسلیم باشند و قاصر نظر از آنکه در دین ایشان باشند
در رتبه ضعفا های دور تر قنعا کنند و بعضی احکام جسمانیات دست زنند و ایشان مستضعفان
باشند و یکی که از بر همین طریق مراتب رعایت کنند نوبت بمرتبه صورت پرستان رسد
حاصل کلام آنکه این اختلاف بحسب استعدادات باشد و شانش چنان بود که شخصی بحقیقت خری
و لقلف بود و دیگری بر صورت او و تمثالی بر عکس آن صورت که در آب یا در آینه افتاده باشد
و بر این قیاس چون غایت قدرت هر کس تا آنجا پیش تر سد که یکی از همراتب یاد شده تقصیر نکرده باشد
شمرده بود بلکه توجه او بکمال یافته و روی او در عالم معرفت بقبله خدای تعالی یافته و صاحب
ناموس یعنی صاحب شریعت که بحکمه تکمیل هر جماعت مبعوث و معین شده و بمقتضای

تکلم الناس



تکلم الناس علی قدر عقولهم یعنی سخن گوی با هر کسی بقدر عقل و فهم ایشان تکمیل هر کس
بقدر قدرت او میتواند کرد و قوت او از آنچه در اول خلقت داده باشند و یا بعبارت
اکتساب کرده باشند زیادت نشود پس سخن او گاه واضح باید و گاه تمثالی شبیه بر در
توحید باری تعالی و قتی تنزیه صرف تواند گفت و وقتی تشبیه محض و همچنین در معاد تا هر طایفه بحق
فهمیدن خود در رسند و بقدر خود بردارند و حکما نیز همچنین گاه قیاسات برهانی کار فرمایند
و گاه بر ظنیات قناعت نمایند و گاه بشعریات و مخیلات دست زنند تا ارشاد هر کسی بقدر
بصیرت او کرده باشند و چون در توجه بکمال هر چند معتقدات قوم همه در یک مسلک
باشد اما در صورت و وضع مختلف باشد پس مادام که فاضل اول که مدبر مدینه
فضلا باشد اقتدا کنند میان ایشان تعصب و تعاند نبوده باشد اگرچه در ملت
و مذهب مختلف نمایند بلکه اختلاف ملل و مذاهب که به نزدیک ایشان اختلاف رسوم
خیالات و شبهه حادث شده است قالب همه یک مطلوب چه غرض همه یافتن حقیقت
و این بمنزله اختلاف مطعومات و ملبوسات بود که بحسب اول مختلف باشند و غرض از همه یکنوع
منفعت بود مثل دفع جوع یا سرما یا گرما و پیش مدینه که متقدای ایشان بود و ملک اعظم و رئیس
الرؤسای بحق او باشد که هر طایفه را بحمل بر وضع خود فرود آورد و ریاست و خدمت میان
ایشان ترتیب کرداند چنانکه هر قومی نسبت بقومی بزرگتر تابع و فرمانبردار باشند و نسبت
بقومی دیگر رئیس و فرمانده تا بقومی رسد که ایشان را هیچ اهلیت ریاست نبود و خادمان
مطلق باشند اهل این مدینه مانند موجودات عالم شوند در ترتیب و هر یک بمنزله اعضای

از ارباب بوجودات که بیان علت اولی انحاء بسائط و معلوم اخیر افتاده باشد و این اقتدا
بود بسنت الهی که حکمت مطلق است اما اگر از اقتدا اعلم بر مدینه مذکور از انحراف و رزند و قوت غضبی
در ایشان بر قوت ناطقه زیادت تا طلبد با تعصب و عناد و مخالفت مذهب در میان ایشان حادث شود
و چون رئیس را معدوم دانند پس هر یکی مدعی ریاست بر خیزند و هر صورتی از ان صور هولناک و مخیل که
در خاطر ایشان قرار یافته ضمنی یافته کرده و قومی را در متابعت خود در آورند تا چند انکه بتازع و تخالف
بیرا آیند و تفحص معلوم میشود که اکثر مذاهب اهل باطل را منشا مذاهب اهل حق بوده است چه باطل
را در نفس خود حقیقتی و بنیادی و اصلی نیست و اهل مدینه فاضله اگرچه پراکنده باشند در حدود
عالم اما بحقیقت همه متفق باشند چه دلهای ایشان بایکدیگر صاف و راست است چنانکه
صاحب شرع علیه السلام فرموده المسلمون ید واحدة علی من سواهم و المومنون کنفس واحده یعنی مسلمانان
بمنزله ید واحد بر غیر خود و یعنی همه همدست و مددکار یکدیگرند و مومنان همه بمنزله یک نفس
اند و پادشاه ایشان یعنی اهل مدینه فاضله که مدبران عالمند در اوضاع شریعت و مصالح
و معاش تصرف کنند تصرفات ملایم و مناسب وقت و حال هر کس و اما در شریعتها
تصرفی سهل در خرویات اما در اوضاع مصالح معاش تصرفات کلی عظیم و ازین سبب باشد
تعلق دین و ملک بایکدیگر چنانکه پادشاه عجم و حکیم فارسیان ارده شیر بابکگفته است
که الدین و الملک توامان لا یتم احدهما الا بالآخر یعنی دین و پادشاهی دو فرزندند جفت در
یک شکم که تمام نشود یکی ازین دو بدون دیگری چه دین بمنزله قاعده و پایه عمارت باشد
و پادشاهی بمنزله ارکان و دیوارها و چنانکه پایه و اساس بی رکن ضایع بود و رکن بی پایه



اساس خراب همچنین دین بی پادشاهی بی نفع باشد و پادشاهی بی دین باطل و ضایع
اگرچه این قوم یعنی ملوک و مدبران مدینه فاضله بعدد بسیار باشند چه در یک زمان و چه در ازمنه مختلف حکم ایشان حکم یک شخص بود چه غرض ایشان همه یک غرض باشد و ان
سعادت اعلی است و توجه ایشان بیک مطلوب بود و ان سعادت حقیقی است یعنی رونهادن
باخرت پس تصرفی که پادشاه لاحق در احکام پادشاه سابق کند بحسب صلاح وقت مخالفت
او نباشد بلکه مطلب کامل ساختن قانون او بود چنانکه اکثر ان پادشاه بعابق در ان وقت
حاضر بودی همین تصرف که لاحق کرده بتقدیم رسانیدی که طریق العقل واحد ایعنی راه
عقل یکیست و مصداق این سخن انست که از عیسی علیه السلام نقل کرده اند که فرموده است
ما جیئت لابطل التوراة بل جیئت لاکملها یعنی نیامدم من تا باطل کنم توراة را بلکه آمدم تا
کامل سازم از اینجا لازم آید که تفرق و اختلاف و عناد در خاطر جماعتی ممکن باشد که صورت پرست باشند
نه حقیقت بین امارکان مدینه فاضله هیچ صنف باشند اول جماعتی که بتبدیر مدینه موسوم باشند
ایشان اهل فضایل و حکمای کامل باشند که بقوت تعقل و رایهای درست در امور عظام از
ابنای نوع ممتاز باشند و بمعرفت و شناختن حقایق جمیع موجودات صناعت و تعقل ایشان است
و ایشان را افاضل خوانند و دوم جماعتی که عوام و فروتر از ایشان در مرتبه کمال که بالنسبه بکمالات
رسانند و عوام اهل مدینه را بانچه معتقدات طایفه اول بود و عزت میکنند تا هر که مستعد بود
بمواعظ و نصایح ایشان از درجه ترقی میکنند این جماعت را علوم کلام و فقه و خطابت و
بلاغت و شعر و کتابت صناعت ایشان است و ایشان را ذوالالسنه خوانند یعنی صاحب

زبانها و سیم جماعتی اند که قانون های عدالت را در میان اهل مدینه نگاه میدارند و در ولایت و
مقدار آنچه لازم بود در رعایت میکنند و بر تساوی و برابری خلق را تخلیص مینمایند و علوم
حساب و استیفا و طب و نجوم و هندسه صناعت ایشان بود و ایشان را مقدران خوانند
چه تعیین قدر هر چیزی می نمایند چهارم جماعتی اند که بحفظ حدودها و حمایت ثغور اهل مدینه مامور
باشند و ارباب مدینهای غیر فاضله را از ایشان دفع میکنند و در مقابله و مقاتله و محافظت
نهایت شرایط شجاعت و حمیت مرعی و منظور میدارند ایشان را مجاهدان خوانند پنجم جماعتی اند
که قوتها و رزقهای ایشان همه اصناف را از پیش میرسانند و آماده و مهیا می سازند چه از وجوه معاملات
و صناعات و چه از وجوه جمع کردنهای خراج و غیران و ایشان را مالیان خوانند چه کار و مهمات
و ضبط مال با ایشان بود و ریاست بزرگ را در این مدینه چهار حال بود اول آنکه چهار سمت
مطلق در میان ایشان حاضر باشد و علامت او آنست که چهار چیز در وجود باشد اول حکمت
که غرض و غایه همه اغراض انست دوم تعقل تام که باعث زود رسیدنست بفوضها سیم
خوبیان یعنی چرب زبان باشد که معانی را خوب در خیال سامعان در آورد و که این از شرایط
کامل ماحض غریزیست و چهارم قوت جهاد که این از شرایط دفع و منع اعداء و دشمنان باشد
پس ریاست او را ریاست حکمت خوانند اما حالت دوم آنکه ملکی ظاهر در میان نباشد که
این چهار خصلت با او باشد و اما این صفات در چهارتن حاصل بوده باشد و ایشان در حکمت
بگدیگر مانند نفس واحد در تدبیر و ضبط مدینه قیام نمایند و این را ریاست افاضل خوانند
و حالت سیم آنکه این هر دو قسم ریاست مفقود و معدوم باشد اما رئیسی حاضر باشد



که بطریقه و عادات رؤسای گذشته که با وصاف مذکوره آراسته بوده اند عارف
باشد و بنجوی تمیز هر طبقه و طریقه را بجای خود کار تواند فرمود و بر استنباط آنچه از قانون و روش و
طریقه گذشتگان صریح نبود و بر وی واضح نباشد بقدر آنچه از آثار صریح و لایح باشد از قانون سلف
مستقل و قادر تواند بود که بعمل کرداند اما لازم است که خوبیان خطاب و گفتگو یا که باعث
راضی ساختن خلایق بوده باشد و مدد جمع باشد ریاست او را ریاست سنت خوانند و اما
حالت چهارم آنکه این اوصاف که گفته شد همه در یک شخص جمع نبود و لیکن در اشخاص
متفرق حاصل بوده باشد و جمع بمشارکت و صلاح هم تدبیر و مصلحت قیام و اقدام
نمایند و این ریاست را ریاست اصحاب سنت و جماعت خوانند و اما ریاستهای دیگر را
که در تحت ریاست عظمی بود در جملگی صناعات و فعال هم بین نسق اعتبار باید کرد و ریاستهای
همرؤسا در ریاست بر رئیس اعظم بود و استحقاق این ریاست را سه سبب است یکی آنکه
فعل شخصی غرض و مقصود فعل شخصی دیگر باشد پس آن شخص بر این شخص رئیس بود مثلا صاحب
سواری که عبارت از سوار سپاهی بوده باشد او رئیس است بر آن شخص که تعلیم و مهنه سوار
و بر آن کسی هم که زین و لجام میسازد و دوم آنکه از بهر فعل غرض نیکوتر بود و اما یکی را تخیل و
تصور آنچیز بمحض اختراع و ادراک خود قادر تواند بود و دیگری را آن استنباط و استخراج
تواند کرد بمحض عقل و فهم خود و آن دیگری این نوع قوت و قدرت نباشد اما چون قانون
صنعت آنچیز را از شخص اول بیاموزد و بر وی بر آن صناعت قادر شود مانند مهندس دنیا
پس شخص اول رئیس بود بر شخص دوم و اما در این صنف اختلاف مراتب بسیار بود چنانکه

هر صنعتی که مرتبه اعلای ان صناعت را داشته باشد باکسی که در ان صنعت ادنی وقوفی داشته
باشد تفاوت بسیار بود و فروترین مراتب کسی را بود که او را قدرت استنباط و تصرف
نباشد اصلا اما چون سفارشها و تعلیمهای صاحب صناعت را در ان باب حفظ کند و
آهسته آهسته تتبع ان سفارشها کند عمل تمام شود و چنین شخص خادم مطلق بود که او را
ریاست نبود و بهیچ حالت بار نیست اگر چه هر دو فعل غرض و منظور اصلی کیخسرو بود که ان منظور اصلی
فعل ثانی بود اما ازین هر دو یکی شریفتر بود و در ان منظور و مقصود اصلی با منفعت تر مانند لجام
ساز و دباغ نبود اری سوار چه غرض اصلی از دباغی و لجام ساختن ازین هر دو مطلب سوار ی
سوار است اما لجام سازی شریفتر و نافعتر است در باب سواری سوار از دباغی و علت
اقتضای ان کند که هر یک در مرتبه خود باشند و از ان تجاوز ننمایند و باید که یک شخص را
بصناعات مختلف مشغول نگردانند از جهته سه چیز اول انکه طبایع را خواص بسیار است
و هر طبیعتی بهر عملی مشغول شود اندیشه دوم انکه صاحب یک صناعت را مدتها در ان صنعت بدقت
نظر باید کرد و بهمت در رموز کار او را تمرین و تمکن و تاقدری از ان صنعت تفصی حاصل شود و چون این
نظر و همت پراکنده و منقسم گردد بصنعتهای مختلف همه مختل و ضایع ماند چنانکه دام انکمال نرسد سیم
انکه بعضی صناعات را وقتی خاص هست که بفوت ان وقت ان صنعت فوت شود و نگاه باشد که
دو صنعت را یک وقت بوده باشد پس مشغول یکی از ان دیگری باز مانده و چون یک شخص باشد که دو نه
صنعت دانسته باشد باید که او را بایچه شریفتر یا خروتر باشد از انجمله مشغول گردد نه دیگران را منع کنند
تا چون هر کسی بکاری که نسبت او بان کار زیادت بوده باشد مشغول سازند و مدد کار ی



یکدیگر حاصل شود و خیرات در ژاید و شرور در کمی و نقصان بوده باشد اما در مدینه فاضله
اشخاص باشند و بهم رسند که از فضایل دور و بعید باشند اما وجود ایشان بمنزله
ادوات و آلات و چون در تحت تصرف و تدبیر افاضل باشند اگر کامل در ایشان
ایشان ممکن باشد بقدر حال بکمال برسند و الا مانند دیگر حیوانات تعلیم کرده بوده باشند
اما مدینهای غیر فاضله را گفتیم که یا جاهله بود یا فاسقه یا ضاله و چنان صفات هریک قبل
ازین مذکور شد مجمل اما تفصیل مدینهای جاهله شش نوع بود بحسب بساطت یعنی بحسب یکیک
از اقسام به تنهایی یا بترکیب اقسام بعضی با بعضی اول را اجتماع ضروری خوانند
دوم را اجتماع مذالت یعنی خساست و سیم را اجتماع خست چهارم را اجتماع
کرامت پنجم را اجتماع تغلبی و ششم را اجتماع حریت و اما مدینه ضروری اجتماع جماعتی بود
که غرض و قصدشان تعاون و مدد کاری یکدیگر بوده باشد در قوام بدن از خوردنیها
و ملبوسات اما طریق تحصیل ان کسبها بسیار بود و بعضی پسندیده و بعضی مذموم مانند
فلاحت و شبانی و صید و درزی و بطریق مکر و فریب یا بطریق تکابر و یا علانیه و نگاه باشد
که در یکمدینه انواع کسبهای ضروری در وجود باشند و نگاه باشد که مدینه واقع شود که مشتمل
بر یکصناعت تنها بود مانند صناعت یا فلاحتی دیگر و افضل اهل این مدینهها کسی بود که نزدیکتر
رئیس باشد کسی بود که تدبیر و حیلت در کسب ضروریات بهتر تواند کرد و در حیله کردن
و کار فرمودن ایشان در طریق تحصیل ضروریات بر هم جماعت غالب باشد و با از انجماعت
کسی که خوردنیها و چیزها بیشتر بخشد و اما مدینه مذالت که عبارت از خساست و سهاکت

اجتماع جماعتی بود که بجهة تحصیل کثرت و مال و فراخ دستی و بسیاری ضروریات از نوع خوردنیها و
خورشها و رستنیها و غیر آن مدد یکدیگر نمایند و غرض ایشان در جمع آنچه بر قدر حاجت زاید بود
جز مالداری و بسیاری مال نبود و خرج و صرف اموال اصلا و قطعا الا در ضروریاتی که قیام
بدن بدان بود جایز نشمرند و اکتساب اموال از اقسام کسبها کنند یا از کسبی که در آن مدینه
متعارف بود و رئیس ایشان شخصی باشد که تدبیر او در حصول اموال و حفظ آن تمامتر باشد
و در ارشاد ایشان بر آن قادرتر و دو وجه وکسب اجتماع یا ارادی تواند بود یعنی
موقوف بود بارادة و رضای جمعی که با یکدیگر معاملة نمایند چون تجارت و اجارت یا غیر
ارادی چون شبانی و فلاحت و صیدورزی چه امور مذکوره موقوف بارادة و رضای دیگری نباشد
بلکه تواند بود که شخصی بهمت خود گوسفند یا بستان و باغ نگاهدارد و کسب مال نماید و همچنین
صیادی و زرعی و اما مدینه تحت اجتماع جماعتی بود که بجهة تمتع و انتفاع از لذات محسوسه مانند
ماکولات و مشروبات و منکوحات و انواع ملاهی و بازی مدد یکدیگر کنند و غرض ایشان از آن
طلب لذت نگاه داشتن بدن و این مدینه در میان مدینهای جاهلیت باعتقاد ایشان
سعادتمند و محسوس باشند چه غرض اهل این مدینه بعد از تحصیل قدر ضروری معائش و بعد از تحصیل
مالداری صورت نبندد و سعادتمندترین در محظوظاترین در میان ایشان کسی بود که در سبب
لهو و لعب قدرت او زیاده بود و حصول اسباب لذت او راجع تر باشد و در میان ایشان
آنکس بود که با وجود این صفات ایشان را از تحصیل این مطالب معاونت و مدد بهتر تواند کرد و اما
مدینه مکرات اجتماع جماعتی بود که مدد یکدیگر کنند بجهة رسیدن بجاه و عزة قولی یا فعلی لاجاه و عزت

یا از دیگر

یا از دیگر اهل مدینها یا بندیا هم از یکدیگر یا متساوی یا بندیا بتفاوت و عزت متساوی چنان
بود که یکدیگر را بر سبیل قرض تواضع کنند مثلا یکی در وقتی ان دیگر را نوعی از عزت و تواضع کند
تا ان دیگری او را در وقتی دیگر مثل ان از همان نوع تواضع یا از نوعی دیگر کند و اما عزت
بتفاوت چنان بود که یکی دیگر را عزت و تواضع تا ان دیگر او را چند برابر ان عوض کند
و ان بقدر استحقاق بود که با یکدیگر پنهان مواضعه کرده باشند و اهلیت و استحقاق کرامت
و عزت نزدیک بنطایفه بچهار سبب حاصل شود اول مالداری دوم مساعد بودن اسباب
لذت شخصی را سیم قدرت بر زیادت از مقدار ضروری یا تعب یا نند اگر شخصی مخدوم جماعتی
بود و ضروریات او بهم جهة حاصل شده باشد و چهارم نافع بودن در طریق حصول این
اسباب بسه گانه چنانکه شخصی دیگری چنان کند یکی از این سه چیز پس چنان کننده را بیکی
از این سه چیز مستحق عزت دانند و اما دو سبب دیگر هم هست استحقاق عزت را نزدیک اکثر
اهل این مدینهای جاهلیت و ان یکی غلبه است و دوم حسب و اما غلبه چنان بود که گروهی بر یک
کار و یا در کارهای بسیار بر اشتراک و اقران غالب آید یا بنفس خود یا بتوسط مددکاران و همراهان
از زیادتی قدرت خود و یا از کثرت مدد و عدد و توابع خود پس شهرت بدین معنی خود بغایت عظیم
باشد در احوال نزدیک اجتماعات تا بحدی که یک حال ترین مردم تمکن را دانند که کسی
از اراذل بود و شوانند رسانیدن و او بهر که خواهد از آزار تواند رسانیدن و اما حسب ان بود که پدران
او بمالداری بسیار یا حاصل بودن ضروریات یا نفع رسانیدن بغیر یا تفوق و بزرگ داشته اند
بسبب آنها و بسیاری اسباب معاش که بر دیگران غالب بوده اند و اما معاملات

تواضعات این جماعت بطریق تساوی شبیه بمعاملات اهل بازار است و پیش این مدینه کسی
باشد که اهلیت عزت و تواضع بیشتر دارد از همه اهل مدینه یعنی حب او از حب همه
بیشتر باشد اگر عیبها حب و احوال پرسان کنند یا مالداری او بیشتر باشد اگر عیبها حال
پیش خود پرسش کنند و اگر عیبها رفع او کنند بهترین رؤسا کسی است که مردمان را بمالداری پیش
ان بهره بیشتر تواند رسانید باین طریق که از خود مال بایشان میدهد باشد یا تدبیری بکند که
ایشان بیابند تا ایشان بمان تدبیر تحصیل مال بیابند و همچنین محافظت مال و سباب بیشان
بهتر تواند کرد بشرط انکه غرض او جاه و عزت بوده باشد نه مالداری پس کسی باید
که اینها را بدریافت لذات زود تر و بیشتر تواند رسانید او نیز طالب جاه و عزت باشد
نه طالب لذت و طالب جاه و عزت است که خواهد که مدح و بزرگ و تعظیم او همیشه بتواتر
و فعل شایع و مشهور شود و دیگر طوایف مردمان در زمان او چه بعد از و او را بدان یاد کنند
پس چنین رئیس در اکثر احوال بمال محتاج باشد چه رسانیدن منافع باهل مدینه بی مالداری
ممکن نیست و چه انکه افعال و احوال این رئیس بزرگتر بود حاجتهای او بمال بیشتر شود و عجب انکه
گاه باشد که او را در تصور خیال چنان آید که انفاق و خرج او بود بی انکه میخواهد از روی آزادمردی
و کرمست نه از جهت طمع و توقع جاه و عزت و لیکن او این مال را که صرف و خرج میکند یا از فرح
می ستاند از قوم تو ابع خود یا بطریق غلبه بهم میرساند و بیکدار جماعتی که خلاف ایشان باشند
در رایها و فعلها و یا بجهتی که از ایشان آزرده است غرض بیک بهانه می ستاند و پس
اموال مردمان را در خزانه خود جمع میکند و بتدریج صرف و خرج میکند تا بان اسم و آوازه بهرسانه



دبان اسم و آوازه مالک رقاب شود یعنی صاحب خشم بر مردم شود و عنان اختیار مردم بدست
او در آید و فرزندان او را بعد از و صاحب حشم و نهند و پادشاهی بعد از خود بفرزندان خود دهد
و همچنین تواند بود که خود را مخصوص سازد و بانواعی که نفع ان بدیگران نرسیده باشد تا مال ان اموال باب
استحقاق جاه و عزت او شمرند و همچنین نیز کاه باشد که با مثال و اقران خود از ملوک اطراف تهمت
کند تا بهر انواع عزتها را حاصل کرده باشد پس چنین کسی همیشه خود را بتجملی و زینتی که باعث فخر و فزونی
و عظمت و شان او بوده باشد از انعام ملبوسات و مفروشات و خادمان و چتیها آراسته و پیراسته
کرداند تا موقع و حشمت و اعتبار او در نظرها بیشتر گردد و مردم را بپوسته بجا جان و دربانان از
خود باز دارد و دور کند تا هیبت او بفزاید و چون ریاست او قرار یابد تهدا و پذیرد و مردمان
همه عادت گیرند و پندارند که ملوک و روسای ایشان همه از ان جنس باشند و بوده اند پس او مردمان را
در مراتب مختلف ترتیب و ترتیب دهد و هیکی را از مردمان بنوعی از جاه و عزت که استحقاق
او اقتضا کند مخصوص گرداند مانند مالی یا سپاهی یا لباسی یا مرکبی یا منصبی یا چیزی دیگر و بهر
تا بدان تعظیم الشخص حاصل شود و امانزدیکترین مردمان بدو کسی بود که او را در بزرگی و جلالت
و همراهی زیاده میفزوده باشد و همیشه طالبان جاه و عزت بدو تقربها جویند تا بوسیلهٔ او
جاه و عزت ایشان نیز زیاده شود و عجبتر انکه اهل این مدینه مدینهای دیگر را که غیر ایشان باشند بدان
جاهیت شمرند و خود را بفضیلت منسوب دارند اما شبیه ترین مدن جاهلیه بمدینه فاضله این
مدینه است خصوصاً که شرائط و مراتب ریاست را در این مدینه بر قلت و کثرت نفع رسانیدن
مردمان قرار دهند و چون جاه و عزت در امثال این مدینه بافراط رسد مدینه جبارانه شود

و نزدیک بآن رسد که مدینه تغلبی کرده و امامدینه تغلب مدینه جماعتی باشد که امداد یکدیگر بر آن
سبب کنند تا ایشان را بر دیگران غلبه و افزونی باشد پس این امداد را نگاه کنند چنانکه
هر جماعت در اتفاق غضب و محبت غلبه بر غیر داشته اگر چه هر چند که در ترتب
کمی و بسیاری تعداد و میل غلبه بقاوت در میان ایشان باشد و غرض از اختلاف غلبه ایشان آنست
که بعضی از انجماعت ایشان باشند که غلبه از برای خون یکدیگر دوست دارند و خواهند و بعضی از آن
جماعت چنین باشند که از برای مال و اسباب یکدیگر و دون مردم خواهند و بعضی چنان باشند
که غرض ایشان از برای استیلا بود بر نفوس مردمان که بکبر و فخر و منبده ساختن ایشان غلبه
خواهند و اختلاف طبایع اهل این مدینه بحسب زیادتی و کمی قوت و قدرت محبت ایشان بود و جماعتی
ایشان همه بجهة تغلب است و طلب خون یا مال یا زنان یا نفوس بجهت بندگی این همه را
از مردمان دیگر نزدیکتر گیرند و تمام لذت ایشان در قهر راندن و خوار کردن مردمانست
و بدین سبب گاه باشد که بر مطلوب ظفر نیابند بی رحمت و قهر و غلبه بطریق مکر و حیله
و فریب دست دارند و ناز از ایشان بعضی باشند که قهر و غلبه بمکابره و علانیه دوست
دارند و همچنین بعضی باشند که هر دو طریق کار فرمایند و بسیار بوده اند از کسانیکه قهر و غلبه
بر دماء و اموال مسلمین بر طریق اشکار جسته اند چون بر بعضی خشه رسند بقرض خون
و مال اشتغال نشوند بلکه اورا اول بیدار کنند و از غایب جهل گمان برند که قتل او در حالتی
که او را قدرت مقاومت باشد بهتر خواهد بود و آن قهر و غلبه در نفوس ایشان لذیذتر آید
طبیعت این طایفه اقتضای قهر کند مطلقا آن آنست که از قهر اهل مدینه خود امتناع



نماید بسبب احتیاج بمدد دیگری در مقاومت و غلبه رئیس این جماعت کسی باشد که مدبر او
در کار زبون ایشان از جهة مقاومت و مکر و فریب کردن بحصول مطلوب ایشان نزدیکتر
باشد و رفع و دفع خصمان از ایشان بهتر تواند کرد و سیرت این جماعت عداوت جمیع خلایق
باشد و رسوم و طریقه ایشان بر طریقه بود که چون بر آن طریق روند غلبه نزدیکتر باشند و
گفتگوی و تفاخر ایشان بکثرت غلبه باشد و بمفاخرت اول کسی را دانند که قهاره
و تبهایی که او غلبه کرده باشد بیشتر از ایشان مباهات کنند و اما آلات و اسباب غلبه یا
نفسانی بود چون تدبرات و اندیشه یا جسمانی بود چون زور و قوت بدن و یا خارج از هر دو
چون اسلحه و یراق و از جمله اخلاق این جماعت جفاکاری و سخت دلی و زود خشمی و بسیار عداوت
و حرص بر بسیاری اکل و شرب و جماع بوده باشد و طلب این امور خواهند که بطریق قهر و
خوار کردن بود و گاه باشد که اهل این مدینه همه در سیرت غلبه با هم مشارک باشند و گاه باشد
که بعضی بر ایشان و بر یکدیگر غلبه باشند و اما اهل غلبه در مراتب غلبه یکسان و برابر باشند یا
مختلف و اختلاف ایشان یا بکمی نوبت بود و یا بزیادتی و نوبتها مثلا شخصی باشد که دو نوبت خصم
غلبه کرده است و دیگری سه نوبت پس این شخص را مرتبه بالاتر از دو بود و یا بقرب و بعد از رئیس
خود و یا بضعف رای و یا بشدت قوت آن بود و یا آنکه ممکن است که غالب و قاهر در مدینه
این جماعت یک شخص بوده باشد و یا چند و بمنزله آلات و یراق او باشند و قهر و غلبه اگر چه بالطبع ایشان را
میل و اراده بدان حاصل بوده باشد و لیکن چون آن شخص قاهر امور معاش ایشان را حاصل میکند
او را امداد و همراهی نمایند و این قوم نسبت با شخص بمنزله جانوران شکاری و سگ صیدی باشند

نسبت بصیاد و باقی اهل مدینه او را بمنزلت بندگانی باشند که خدمت او میکنند و بتجارت و زراعت مشغول گردانند ولیکن باو چیزی ندهند و او مالک نفس مال خود و شوانند بود و رئیس ایشان از لذت در مذلت و خواری غریبو و پس مدینه متغلب بر سه نوع بود اول آنکه همه اهلش غلبه خواهند دوم آنکه بعضی از اهلش غلبه خواهند سیم آنکه از یک شخص شهر که رئیس بود غلبه خواهد و بداند که غلبه برروم بجهة تحصیل ضروریات یا مالداری یا جاه یا عزت و بزرگی خواهند بحقیقت ایشان نیز یکی از ارباب و اهل مدینها خواهند بود که یاد کرده شد و بعضی از حکمای ایشان نیز از اهل مدن تغلبی شمرده اند و این طایفه نیز بر سه قسم باشند همه بر این قیاس و گاه باشد که غرض اهل مدینه مرکب از غلبه و یکی از این مطلوبات بود بدین اعتبار مستغلبان سه صنف باشند اول آنکه جمعی باشند که لذت ایشان همین در قهر شهرها باشد و منافسه کنند بر سر چیزهای خسیس و چون بر ان قادر شوند بسیار بود که ترک ان گیرند چنانکه عادت بعضی از عرب در جاهلیت یعنی قبل از رسالت پیغمبر ما صلوات علیه و آله و سلم بوده است دوم آنکه جمعی باشند که قهر را بجهت تحصیل لذت تکاثر فرمایند و اگر بی قهر و غلبه مطلوب را بیابند قهر را کالعدم شمرند سیم جمعی باشند که قهر را با نفع با هم خواهند و چون نفع از بخشش غیری یا از وجهی دیگر بدیشان رسد بدان التفات ننمایند و تحمل نکنند و این قوم خود را بزرگ همتان شمرند و صاحب مروت دانند و قوم اول بر قدر ضروری قناعت کنند و گاه باشد که عوام الناس ایشان را بدان مدح کنند و بران اکرام کنند و جهان جاه و عزت گاه باشد که از اکتساب این اعمال کنند یعنی بر ادراک چیزی اقتصار کنند و مجاهده و ورزند بجهة کسب جاه و عزت بدین اعتبار ایشان نیز چهار دان باشند

چهار دان آنست که محب و دوست جاه و عزت بود و باقی غلبه را از خواص مدینه لذت و مدینه متمول یکی آنست که جهال ایشان را ایمن بخت دانند و از مدینهای دیگر فاضلتر شمرند و یکی از خواص مدینه تغلب یکی آنست که ایشان را علوم بزرگ همتان گویند و مدح و ثنا کنند و گاه باشد که اهل این سه مدینه یعنی لذت و تمول و تغلب بیکدیگران شوند و دیگری از انجا بشمرند و بر خویش آید خواهش از خلق و زیاده روی و افتخار و عجب و محبت مدح اقدام نمایند و خود را بالقبهای نیکو ستایند و مطبوع و ظریف خود را شناسند و بس دیگری را ابله و کج طبع دانند و همه خلق را نسبت بخود احمق دانند چون بخوت و کبر و تسلط در دماغ ایشان متمکن شود و در زمره جباران در آیند و بسیار بود که طلب جاه و عزت را بجهت مالداری کنند و تواضع غیر بجهة توقع مال کنند و رئیس ریاست و اطاعت اهل مدینه را هم بسبب مال خواهد و گاه باشد که مالداری را بجهة لذت و لهو خواهد و داند که چون حرمت و عزت زیادت شود و مال بهتر و بیشتر بدست آید و با مال لذات اساسی تر توان رسید پس طالب لذت گاه باشد که طالب حرمت و عزت گردد و چه داند که از این سبب مطلوب او بیشتر بهم رسد چون او را الفوقة و ریاستی حاصل شد بوسیله ان بزرگی که یافته است مال بسیار کسب کند بالسبب انها مشروبات و منکوحات و ملبوسات که در بسیاری و خوبی زیاده از ان باشد که دیگردست دهد بدست آورد و بالجمله از ترکیب این غرضها با همدیگر وجوه انواع بسیار بهم رسد چون بر هریک از انها وقوف حاصل شده باشد سوفت بر کتابت آسان کرده و اما شرح تفصیل مدینه احرار که از ایشان مدینه جماعت خوانند اجتماع جمعی بود که هر شخص در ان اجتماع از دیگران بی نیاز و از آزار دیده بحال خود زاهد بود و باشد تا هر چه خواهد کند پس اهل این مدینه

متساوی باشند یکی را بر دیگری زیاده تفاوتی تصور نکنند پس اهل این مدینه از آزادان باشند
و زیاد تا بنده میان ایشان الا بسببی که آن آزادی را برطرف کند و باعث گرفتاری ایشان
شود اما در این مدینه اخلاق بسیار و همتهای مختلف و آرزوهای متفرق حادث شود چندانکه
از حد و حصر عدد بیرون باشد و اهل این مدینه چند طایفه گردند بعضی شبیه بیکدیگر و بعضی مختلف و هر
طایفه هم که در دیگر مدینها شرح دادیم چه تریف و چه خسیس در طوایف این مدینه بوجود
باشند و یافت شود و هر طایفه را در این مدینه رئیسی بود اما اکثر اهل این مدینه بر روساء غالب
باشند و رؤسا آن باید کرد که ایشان خواهند و اگر تامل کرده شود میان ایشان نه رئیس باشد
و نه تابع الا انکه پسندیده ترین کسی نزدیک ایشان انکس بوده باشد که در آزادگی جماعت کوشند
و ایشان را بحال خود گذارد و از اعدا نگاه دارد و در شهوات خود بقدر ضرورت اقتصار
کند و همچنین عزیز و مطاع و افضل ایشان کسی بود که بین صفات پیشتر آراسته باشد و هرچند
رئیسان را با خود مساوی دانند اما چون از ایشان چیزی نپذیرند از قبیل شهوات و لذات خود
او را تواضعات کنند و اموال در مقابل احوال او دهند و بسیاری بود که در مدینها رئیسان
باشند که اهل مدینه را اصلا از ایشان انتفاعی نبوده باشد و همچنان اما اهل مدینه با ایشان
تواضعات کنند و اموال خود را بایشان رسیده بندارند از جهت گمان بزرگ که در حق و شان او
تصور کرده باشند یا برای موافقت طبیعت اهل مدینه یا باو بسط ریاستی که بارث بایشان
رسیده باشد پس مخالفت ان حق باعث شود اهل مدینه را بر تعظیم او بحسب طبع و عجب انکه
جملگی مدینهای جاهلیت از انچه برشمردیم در این مدینه برتمامترین وجهی و بسیارترین



مقداری حاصل توان کرد و این مدینه یعنی مدینه اخیار عجب ترین مدینهای جاهلیت باشد
مانند جامه وشی یعنی منقش با الوان مختلف که بصورتها و جامهای مختلف آراسته باشند
پس هر کس بسکون و مقام در انجا دوست دارد چه اگر هر کسی بسهل و بآسانی بهوا و غرض خود
در ان شهر تواند رسید از انجهت امم و طوایف مختلف روی از اطراف و جوانب
بان شهر نهند و در اندک مدتی بنوعه پایان نهایت شود و توالد و تناسل بسیار پدید آید
و اولاد انجماعت مختلف شوند در خلقت و ترتیب پس در یک مدینه مدینهای بسیار پیدا
شود که از یکدیگر تمیز نتوان کرد چه اگر اجزای بعضی در بعضی داخل شود و هر جزوی بمکانی
متفرق گردد در این مرتبه و کثرت میان غریب و مقیم فرق نتوان کرد چون روزگاری بر این
بگذرد افاضل و حکما و شعرا و خطبا و هر صنفی از اصناف کاملان بسیار گردند اگر ایشان را
برچینند و انتخاب نمایند و از میان انرا در هم جدا کنند مدینه فاضله عمده توان پرداخت
و ساخت و همچنین اهل شر و فساد و مفسدان در میان شهر پدید آیند و هیچ مدینه از مدینهای
جاهلیت از این مدینه بزرگتر نبوده باشد و خیر و شر بنهایت برسد و چندانکه این مدینه بزرگتر
از انست در ان خیر و شر او افزونتر و ریاسات مدینهای جاهلیت موافق عدد مدینهای
مذکوره بود و عدد ان شش است باعتبار نسبت بان شش چیز که گفتیم و ان نهایت اول
ضرورت دوم مالداری سیم لذت چهارم جاه و عزت پنجم غلبه ششم حریت و چون
رئیسی در منافع و ثروت قادر بر دگاه باشد که ریاستی از این ریاسات را بجماعتی که
صرف و بذل کنند خواهد توانست کرد خصوصا ریاست مدینه اخیار را که در انجا بکاری و رجحی

بنو دپس در آن شهر رئیس را یا متفضل ریاست دهند و یا در عوض مالی که از او بستانند ریاست دهند
و اما رئیس مدینه فضلا یعنی فاضل در مدینه احرار ریاست نمی تواند کرد و اگر ریاست کند
بزودی معزول یا مقتول شود و یا مضطر الریاسه باشد و اعداد و منازع او بسیار بود و همچنین
در مدینهای دیگر نیز رئیس فاضل را اصلا تمکین نکنند و ساختن مدینهای فاضله
و ریاست افاضل در مدینهای عروضی و مدینه جماعت آسانتر باشد از دیگر مدینها و
بامکان و اما مدینه غلبه مدینه ضرورت و مدینه تغلب و مدینه جاه و عزت با هم جمع شوند
یعنی تواند بود که در یک مدینه این همه امور جمع شوند و در این مدینها یعنی مدن که بتغلب رام
ایشان بقصاوت قلب و درشتی و جفا جویی و خوددوستی مرکب موصوف باشند و مدینهای ایشان
بقوت و شدت و تندی و کثرت اکل و شرب و جماع و صاحب وقوف بدان از
ضعف ساختن آنچه و اصحاب مدینه لذات را شره و حرص و ایثار در زاید باشد و
بزرگی طبع و ضعف رای بر سوم باشند و گاه باشند که از غلبه این سیرت در طبع
و مزاج ایشان قوت غضبی چنان بر طرف شود که اصلا از آن اثری بایشان نماند و در مدینه
لذت قوت ناطقه خادم قوت غضبی باشد و قوت غضبی خادم قوت شهوی برعکس اصل که
باشد که شهوت و غضب فراکت هم قوت ناطقه را خادم خود پیارند و خدمت فرمایند
چنانکه از بادیه نشینان عرب و صحرانشینان ترک بارگویند که غایتی شهوات و عشق زنان
در میان ایشان بسیار است که زنان بر ایشان تسلط بسیار باشد و مع هذا آخر نهابر یزند و تعصب
و عناد و رزند بنحو اقسام مدینهای جاهلیت و اما شرح مدینه فاسقه آن که اعتقاد و اعمال



اهل آن مدینه موافق و مطابق اعتقاد مدینه فاضله باشد و لیکن در افعال و اعمال مخالف
ایشان بوده باشند امور خیر را دانند اما عمل بدان نکنند و بواسطه شره هوای نفس بافعال
اهل مدینه جاهله اراده و عمل کنند و نهایت اهم مدینهاست بعد از مدینهای جاهلیت و چون
تفصیل انها گذشت بذکر آن سخن در این باب حاجت نیاید و اما شرح مدینهای ضاله آنست
که سعادت شبیه بسعادت حقیقت تصور کرده باشند و بمبادی و معادی مخالف حق توهم نموده
باشند و افعال و اعتقاداتی که بدان بخیر مطلق و سعادت ابدی توان رسید بر عکس کرده باشند
همچنین عدد انها را نهایتی نبود و حصر توان کرد و اما اگر کسی اعداد مدینهای جاهلیت را چنانکه
گذشت در ذهن خود درست قرار دهد و بتوان این نشان بنیک عارف شود و در اصول افعال
و احکام مدینهای ضاله سهل آن شود و اما شرح نوابت یعنی جماعت خوارج که مذکور شد که در میان
مدینهای فاضله پدید آیند مانند گره در میان کشند و خار در میان کشت از این صنف باشند
اول رئیسان یعنی ریاکنندگان و ایشان جماعتی باشند که افعال فضلا از ایشان صادر شود و اسباب
ان غرضهای دیگر و دیگر سعادت مانند لذت یا غرض صنف دوم مخرفان یعنی انحراف کنندگان
و ایشان جماعتی باشند که با غراض و مطالب مدینهای جاهلیت مایل باشند و چون و این
اهل مدینه فاضله مانع و در حسم ایشانست ان قوانین را بنوعی از التغییر و تاویل بر اعتقاد
فاسد خود مطابق سازند و موافق دهند تا بمطلوب خویش برسند صنف سیم مبدلین
یعنی خروج کنندگان و ایشان جماعتی باشند که بپادشاهی فضلا راضی نباشند و میل
بپادشاهی جلب کنند لیس بفعلی از افعال رئیس فضلا که موافق طبع عوام نباشد بهانه گیرند و عوام را

از اطاعت او بیرون آورند وصنف چهارم ما رعایند یعنی فرو شوندگان از حق و نشان جماعتی
باشند که قصد تحریف قانونهای فضلا نکنند اما از جهت بدی فهم و تصور در یافت مقصود
و مطلوب فضلا واقف نتوانند شد و از ابرام و انکار حمل و تعلل کنند و از حق انحراف
نمایند و گاه باشد که این انحراف ایشان بقصد طلب حق بوده باشد و از لجاج و
عناد خالی باشد پس بر او رعیت باقی ایشان امیر واجب باید بود و صنف پنجم مخالطان اند
یعنی بعضی اند از بندگان مردم را و ایشان جماعتی باشند که تصور ایشان تمام نبود و چون بر حقایق
امور واقف نباشند و لیکن بسبب جاه و عزت بجهل خود معترف نتوانند شد پس
سخنهای رد و ع را کجی تمام نیابد و دوم بشکویند و انرا در صورت دلیل و برهان بعوام باز
نمایند و لیکن خود در راه حق و حقایق فضلا متحیر و قاصر باشند هر چند عدد ایشان زیاده
از آنچه بر شمردیم تواند بود و اما در گذشتن هر چه ممکن باشد باعث درازی سخن میشود و نیست
سخن در اقسام اجتماعات مدنی و بعد ازین سخن در جزویات احکام اجتماعات کنیم و از
حضرت باری سبحانه و تعالی یاری خواهیم از خیر موفق

## فصل چهارم در ضبط و نسق دولت و پادشاهی و آداب ملوک

چون از شرح انواع اجتماعات و ریاستی که باز اهر جمعیتی باشد فارغ شویم
اول اگر بدگر سعادتهای جزوی که در میان خلق باشد مشغول شویم و ابتدا بشرح سیرت ملوک کنیم
گوییم سیاست ملک یعنی نفس پادشاهی که ریاست اهم ریاستهاست بر روی زمین باشد و هر یک
را غرض و لازمی هست و اما این رو قسم که بنظم و نسق پادشاهیت یکی از آنجمله سیاسات فاضله
باشد که انرا امامت خوانند و غرض از امامت کامل ساختن لایق است و لازمش دریافت



سعادت و دوم سیاست ناقصه است که از پادشاهی تغلب خوانند و غرض ازان بنده
کردن خلایق است و نشانه از دخت فرمان و بطاعت خود در آوردنست و لازمش در
یافت سعادت و ندت هر دو همت و صاحب سیاست اول یعنی امام عمل بقانون عدل است
کند و رعیت را بمنزله دوستان داند و مدینه را از خیرات عامه پر کند و ملاک شهوت
و غضب خود باشد یعنی ضبط خویش در هوای نفس و شهوات تواند نمود و اما صاحب سیاست
دوم یعنی پادشاه جایر عمل بجور و ظلم کند و رعیت را بجای ملازمان و بندگان و غلامان و
خدمتکاران خود داند و مدینه را پر شور و عامه کند و خویشتن را اسیر و بنده شهوت سازد
اما خیرات عامه ایمن است و سکون و مودت با یکدیگر و عدل و عفت و لطف و وفا و اشال
ان و اما شرور عامه خوف است و اضطراب و تنازع و جور و حرص و عنف و بیوفایی و خیانت
و مکر و مانند ان و جمیع خلایق مردم درین هر دو حال نظر بر ملوک داشته باشند و پیروی
سیرت ایشان کنند و از اینجاست که گفته اند که الناس علی دین ملوکهم یعنی مردمان بر دین پادشاهان
خود باشند و گفته اند والناس بزمانهم اشبه منهم بآبائهم یعنی مردمان بزمانه خود شبیه ترند
تا بپدران خود و یکی از ملوک گوید نحن ابناء الزمان یعنی ما پسران زمانه که در حدیث مذکور شده است
که مردم آن زمانه شبیه ترند تا بپدران خود پس بنابرین حاصل کلام هر دو گفت و طالب
پادشاهی را باید که در و هفت صفت جمع بوده باشد اول ابوت یعنی شرف و بزرگی پدران
چه نسب باعث و موجب استمالت دلهای خلایق است با سانی و سبب و باعث وقع و
هیبت در چشمهای مردمان بوده باشد و صنف دوم علو همت است و آن بعد از پاکیزه نمودن

توتهای نفسانیت با خلاق وصفات پسندیده و بنا معتدل آوردن قوت غضبی را بر طرف
نمودن شهوات و آرزوهای خود تواند بود و وصف ششم تسانت راست یعنی استقامت
و استحکام تدبیرات و آن بنظر دقیق و بسیاری تفحص و تحقیق و فکرهای صحیح و تجربهای
پسندیده و عبرها از حال گذشتگان حاصل تواند شد و وصف چهارم غریمت تمامت توی تصدی
ثابت جازم که از اعزم الرجال و عزم الملوک میگویند و این فضیلتی بود که از ترکیب رای صحیح و ثبات
تمام حاصل شود چه کتاب بسیج فضیلت و کمال و اجتناب از هیچ رذیلت و نقصانی پدید این
فضیلت میتر نشود و وجه اصل کار و قاعده کلی در دریافت جمیع خیرات موقوف باین است
و ملوک محتاجترین خلق باشند باین فضیلت چنین گویند که در مزاج مامون خلیفه شهوت کل خوردن
پدید آمده و اثر مضرت ان بر و ظاهر شده و در ازالهٔ آن با طبها مشورت کرد و اطبا مجتمع شدند
و در علاج این مرض صنوف مداوات کار فرمودند چیزی از ان خلاصی و نجات او از ان
مرض نشد تا روزی که در حضور او اندیشه علاجی میکردند و با حضار کتب و ادویه اشارت فرموده
بود یکی از ندما که نام او ثمامه بن الاشرس بود از در در آمد و احوال را مشاهده کرد و گفت یا خلیفه
فایق غروس غرمات الملوک یعنی کبابت غرمی از غرمهای پادشاهان مامون اطبا را گفت
از علاج دست فارغ باشید که بعد از این معاودت این حال از من محال باشد اما صفت چهارم
صبر است یعنی تحمل بر شدائد و امور شاقه و سعی و جد در طلب کار را پایداری و ملالت که
کلید همه مطالب صبر است چنانکه گفته اند الصبر مفتاح کل حاجة و من التجأ الی الصبر نال
ان نجا یعنی سزاوار دان بصاحب صبر آنکه در یابد حاجت خود را و همچنین سزاوار دان

بکی

که در امد اردوهم پشت بودن بجای اعضای یک شخص باشند پس اگر ان اتفاق نیفتد ما
یعنی ان اتفاق بجهة از برخی دیگر خواهد دولت وحق پاینده است والا دولت طالبان چنان
وسبب وباعث ودلیل این که مبدا واستحکام استمرار وظهور دولتها را اتفاق دانسته است که هر
شخصی را از اشخاص نسبتی قوت وقدرت بحدی خاص وقدری مخصوص ارزانی داشته اند
وچون اشخاص بسیار جمع آیند قوتهای ایشان چندبرابر قوت هر شخصی خواهد بود البته چون
ان اشخاص در الفت واتحاد وموافقت هم کنند مانند یک شخص شوند پس در عالم شخصی بر
نخواسته باشد که قوت او بقدر قوت اجتماعت بوده باشد چنانکه یک شخص با چنان اشخاص برنیاید
تواند کرد وهمچنین اشخاص بسیار که مختلف الاراده باشند ورای وتدبیر ومطلب ایشان
موافق یکدیگر نبوده باشد ظفر ونصرت نیابند وهم غلبه نتوانند کرد چرا که ایشان بمنزلهٔ یک
شخص باشند که یکبخشی کردشن باکسانی که قوت ایشان اضعاف قوت ان یک شخص باشد
برخیزند هم مغلوب کردند مگر که ایشان را هم نظامی واتفاقی بوده باشد که قوت این
جماعت با قوت این قوم برابری تواند کرد وچون جماعتی بر خصم اضداد غالب گشتند
اگر بدستور سیرت ایشان را نظامی بود وعیشها بعدالتی کنند دولت ایشان مدتها مدید بماند
والا بزودی متلاشی ومتحلل شوند چه اختلاف داعیها وراییها باعدم انچه مقتضی اتحاد وبود باشد
از هم پاشیدن دولت باشد واکثر جمعیتها ودولتها مادام که اصحاب آن با غرضهای نفسانی
واندیشهای درست بوده اند وشرایط اتفاق واتحاد رعایت میکرده اند اندر ملت وجمعیت
در تزاید بوده است وهمچنین بسبب استادن دولت در پایه که زیاده از ان نشود یا انحطاط



وتنزل نماید وکم نشود از انست که در دم بسیار رغبت وخواهش در سباب دنیوی بسیم
میرسانند مانند جاه واموال وعزتها ولذات فریفته ومغرور میشوند چرا که قوت حصول این اسباب
بسیاری آن اسباب شود وچون در دم صاحب این دو جنس شوند یعنی قوت وصول بسبب
اسباب شیم ایشان فزاوان شود بر آینه مردم مشکل حواصل ضعیف عقل بان رغبت تمام نمایند
واز احتیاط یکدیگر سیرت ایشان بدیگران زود سرایت کند تا بهم در دم سیرت اول ایکدیگر آموزند
وبفراغت ونعمت جویند وخوش عیشی شوند وبراق حرب ودفع دشمن را از زست دهند و
عادت انکه بجهة مقاومت وتدبیر دفع دشمن کتب کرده بودند فراموش کنند وهمه
همتهای ایشان براحت وفراغت وآسایش وبکاری مبدل نماید پس اگر در ابتدای این حال
خصمی قاهر قصد ایشان کند استیصال دنیا بود ساختن اجتماعت بر ان خصم نهایت آسان بوده
باشد واگر انهم نباشد ایشان را خود بکثرت اموال وجاه وبزرگیها نفور ورسانده البته بتکبر وتجبر
تا انکه تخالف وتنازع بایهم ظاهر کنند وبرهم رشک وحسد برند ونفاق ورزند ویکدیگر را قهر کنند
وهمچنانکه در مبدا دولت هر که بمنازعت ومناقشت ایشان برخواستی مغلوب شدندی
در ینوقت انحطاط هر که بمنازعت ومناقشت ایشان برخیزد غالب گردد اما قدر برخط دولت بدو
چیز منوط است اول الفت واتحاد ایشان دوستان واستمالت ایشان دوم جنگ دشمنان ودر
اخبار حکما اورده اند که چون اسکندر بر ممالک دارا غلبه کرد عجم را اما لک وسیعه اردی عظیم در ان
جلد وسلاحهای بسیار وعلوفی انبوه یافت دانست که در رعیت او باندک مدتی از ایشان
طالبان خون دارا برخیزند وملک در ایران کار شود وبستیصال وقتل ایشان از قاعده دیانت

وسعدت روی نمود و درین اندیشه تحیر شد و از ارسطاطالیس طلب مشورت کرد حکیم فرمود که
رای ایشان را متفرق گردان تا بیکدیگر مشغول نشوند تو از ایشان فراغت یابی اسکندر بملوک
طوایف را بنشاند و بهریک شهر و مملکت را بکسی داد و بنابرین اغراض او تا عهد او از یکدیگر
دیگر عجم را اتفاق در سخنی و رای و تدبیری که بآن تطلب خون دارد اشغول توانند شد اتفاق
نیفتاد و بر پادشاه واجب بود که در حال رعیت نظر کند و بر حفظ قانونهای سعادت سعی
واقف نماید چه دوام مملکت بعدالت و شرط اول در سعادت آن بود که اصناف خلق را بایکدیگر
برابر دارد و چه همچنانکه از مزجه بعدل تبادی چهار عنصر حاصل آید اجتماعات معتدل نیز بتبادی چهار صنف
صورت بندد از اول اهل علم مانند ارباب علوم و معارف و فقها و قضاة و کتاب و اهل حساب
و مهندسان و منجمان و اطبا و شعرا که قوام دین و دنیا بوجود ایشان منوط است و ایشان بمثابه آیند
در طبایع رووم اهل شمشیر مانند اهل قتال و جهاد و جماعتی که برضای خود بطوع و رغبت خویش بمدد
لشکر آیند مانند غازیان اهل برحدها و اهل هیبت و شجعان و اعوان ملک و حارسان دولت
که نظام ملک بتوسط ایشان موقوف است و ایشان بمنزله آتشند در طبایع سیم اهل معاملة
چون تجار که اموال و امتعه از مملکتی بمملکتی میبرند چون ارباب صناعات و حرفتها
و پیشها و جمع کنندگان خراج که تعیش بنی نوع انسان بی وجود تعاون و مدد ایشان محال و
متمنع است و ایشان بجای هوا اند در طبایع و چهارم اهل زراعت از جمله بزرگران
و دهقانان و اهل کشت و فلاحت که قوت همه جماعت را ایشان تربیت میدهند و بقای شخصی
انسان بی وجود و مدد ایشان محال و ایشان بمثل خاکند در طبایع و همچنانکه از غلبه یک عنصر بر دیگر عناصر انحراف



مزاج از اعتدال مهمر سوا از هم باشیدن ترکیب بدن لازم آید از غلبه یکصنف نیز انصاف
برسه صنف دیگر انحراف از اعتدال در امور اجتماع مردم حاصل شود و فساد بنی نوع انسانی لازم
آید و از الفاظ حکما درین معنی چنین آمده است که فضیلة الفلاحین هو التعاون بالاعمال
و فضیلة التجار هو التعاون بالاموال و فضیلة الملوک هو التعاون بالآلات السیاسیة و فضیلة الاکیس
هو التعاون بالحکم الحقیقیة یعنی همه جمیعا یتعاونون علی عمارت العالم بالخیرات والفضایل یعنی
فضیلت اهل فلاحت آنست که مردکاری نمایند باعمال خود و مانند زراعت و آبادانی و فضیلت تجار
آنست که مدد کاری نمایند بتحصیل اموال و فضیلت پادشاهان آنست که مدد مردم نمایند بر
تدبیرات و رایها که موجب نظم و نسق بوده باشد و فضیلت علمای الهی آنست که امداد مردم
نمایند به بیان حکمتهای حقیقی پس همه مدد یکدیگر نمایند بر عمارات و آبادان نمودن شهر
بحصول خیرات و فضایل و اما شرط دوم از شروط سعادت آنست که در احوال و افعال اهل
مدینه نظر کند و مرتبه هریکی بر قدر استعداد و استحقاق او تعیین کند و باید که دانسته باشد که رووم
پنج صنف اند صنف اول کسانند که بالطبع نیکوکار باشند و پیوسته خیرشان بغیر رسد
اینطایفه خلاصهٔ آفرینش اند و در جوهر ذات شریف باشند بر ئیس اعظم پس باید که نزدیکترین
کسان پادشاه ایشان باشند و در تعظیم و تکریم و توقیر و تبجیل ایشان هیچ دقیقه مهمل نگذارد
و ایشانرا سرکرده و بزرگتر باید ساخت و اما صنف دوم کسانند که
بالطبع نیکوکار باشند اما خیرات ایشان بغیر نرسد اینجماعت را هم عزیز باید داشت در
امور خود پیشوش و فارغ بال باید گردانید و اما صنف سیم کسانند که بالطبع نه خیر باشند نه

شریر این طایفه را ایمن باید داشت و بر جزیر تحریص باید فرمود تا بقدر استعداد بکمال برسند و اما
صنف چهارم کسانند که بالطبع شریر باشند ولیکن شر ایشان بسعدی بغیر نباشد این جماعت را حقیر
باید دانست و امانت و خواری فرمود و بمواعظ انواع زجر با و ترغیبات و تهدیدات بشارت داد
و تهدید کرد تا اگر طبع خود را باز گذارند و بکجا گرایند فبها و الا در امانت و خواری بمانند و اما
صنف پنجم کسانند که بالطبع شریر باشند و شر ایشان بغیر نرسد این طایفه خسیس ترین خلایق اند
و از اول موجودات باشند و طبیعت ضد طبیعت نفیس اعظم است و منافات میان
این صنف و صنف اول ذاتی بوده باشد ولیکن باید دانست که این قوم را نیز مراتبی
چند است کردی که اصلاح ایشان امید بود بانواع تادیب و زجر اصلاح باید کرد تا طبع
ایشان فی الجمله خوب شود و الا از شر رسانیدن بغیر اقلا ایشان را منع و زجر باید فرمود و دگر کردی
را که باصلاح ایشان امید نباشد که اگر شر و آزار ایشان بسیار شامل خلایق نبوده باشد بایشان
مدارا باید رعایت باید کرد و اگر احیانا شر ایشان عام و شامل خلایق بوده باشد البته بدفع آن
شر ایشان را واجب باید دانست که ازالهٔ شر اجتماعات را هم مراتبی چند تعین شده
اول حبس است و آن منع اوست از اختلاط و مخالطت با اهل مدینه اگرچه اعضای او
بازو کتاد باشد یعنی بقید نبود و دوم قید است و آن منع اوست از تصرفات مدنی یعنی بستن
اعضای او بسلسل زنجر و غیران مرتبه سیم بر آن گردانند و آن منع اوست از دخول در مدینه و اگر مرتبه
در رعایت اغراض و بسیاری برده باشد و موذی باشد بافناء و افساد دینی نوع انسان حکما خلاف کرده اند
در آنکه قتل او جایز بود یا نه اما ظاهرترین قول ایشان درین باب آنست که بر قطع عضوی از

اعضای

اعضای او که آلت شرارت او بود مانند دست یا پای یا زبان یا را بطال حسی از حواس او
اقدام باید کرد و بر قتل او البته جرات نشاید کرد و اقدام نباید نمود و بجهت آنکه خراب ساختن و در ان
کردن عمارت و بنا سهل است اگر حضرت خالق تعالی و تقدس جل شانه چندین هزار اما حکمت انواع قدرت
در ان اظهار کرده بکار برده باشد بر وجهی که هیچ آفریده را یارا و قدرت اصلاح و جبر و
تدارک آن میسر و محصل نبوده باشد از عقل بعید مینماید خراب کردن آن و این قطع اعضا
و ابطال حس بر گرفته شده موقوف و مشروط باشد بر آنکه شر و تعدی او از روی بالفعل صریح
حاصل شود و بعمل آمده باشد اما اگر شر او در درجه بالقوه باشد یعنی در شان او چنین است که
من بعد شری از و حاصل شود و تا بظهور نیامده بمجرد احتمال شر بغیر از حبس و جز قید هیچ مکروه
دیگر نشاید که بدو رسانند و قاعده کلی درین باب آنست که نظر در مصلحت عموم جملگی کنند
بقصد اول و در مصلحت خاص الشخص بقصد ثانی مانند طبیب که علاج عضوی بعین بکند
مصلحت مزاج همه اعضا کند در نظر اول و اگر چنان بیند که از وجود آن عضو مفاسد سرایت
فساد مزاج باقی اعضا حادث خواهد شد بر قطع آن عضو اقدام کند و بدو التفات ننماید
و اگر این خلل متوقع نبوده باشد غایت همت بر اصلاح حال آن عضو کار دلیس نظر پادشاه
در اصلاح حال هر شخصی هم بدینمنوال باید که باشد و اما شرط سیم در معدلت آنست که چون
از نظر در تساوی اصناف خلایق و درست کردن مراتب ایشان فارغ شود پس در میان
ایشان در قسمت نیکوییهای حقوق فرکت نگاهدارد و استحقاق و استعداد را نیز درین
باب رعایت کند و اما نیکییهای مشترک در میان خلایق سالم نگاه دارد شش چیز است مکتب

وعارضی ایشانست مانند اموال وعزت وجاه وآنچه باینها ماند چه هرشخصی را ازین خراجات
نصیبی وحصه ایست که زیاده ونقصان دران اقتضای جور کند اما نقصان جور باشد بر اشخص
واما زیاده جور باشد بر اهل مدینه چه آنچه باشخص زیاده داده اند از اهل مدینه کم کرده باشند
وگاه باشد که نقصان از اشخص هم جور باشد بر اهل مدینه از انجهت که وجود اشخص در رعایت
احوال او از جمله ضروریات مدینه است پس چون از قسمت خراجات فارغ شود محافظت این خراجات
کند بر ایشان وآن چنانست که نگذارد که چیزی ازین خراجات از دست کسی بیرون کنند بر
وجهی وشرطی که منجر شود بضرر او یا ضرر مدینه واگر احیانا از دست او بیرون شود عوض آن را
باو رسانند از همان راهی که از دست او بیرون کرده باشند یعنی اگر فروخته باشد شهلا
عوض فروخته را بشتری باو رسانند واگر بقرض داده است قرض گیرنده طلب او را باو
رسانند وعلی هذا القیاس وبباید دانست که خروج حق یعنی از دست بیرون کردن حق
را از تصرف صاحبان وما لکان حق یا بارادت ایشانست مانند بیع وقرض وهبه
یا بی ارادت ایشان مانند غصب ودزدی وفریب وغارت هریکی را شرایطی خاصیت
وبالجمله باید که بدل وعوض باو برسد یا از ان نوع یا از غیران نوع تا مراعات خراج محفوظ
ماند لیکن باید که عوض بر وجهی باو رساند که نافع بود مدینه یا اهل مدینه ضرری بمدینه نرسد
چه اگر حق خود بازستاند بر وجهی که ضرری بمدینه رسد جایز وظالم است وبدانکه منع جور و
ظلم بازداشتنهاو عقوبات باید کرد پس باید که عقوبات بقدر جور بوده باشد بر جور
کننده وهمچنین اگر عقوبت کمتر بوده باشد آنقدر که جور است بر مدینه وهمچنین گاه باشد که

زیادت

زیادت جور بر اشخص نیز جور بوده باشد بر مدینه از انجهت که گفتیم که وجود اشخص در رعایت
او از جمله ضروریات مدینه است وحکما خلاف کرده اند که هر جوری بر شخصی جور بود بر مدینه
یا نه کسانی گفته اند که جور بر شخص جور بود بر مدینه گفته اند که بعفو وبخشیدن آنکس که بر او جور
کرده باشند عقوبت وسزا از جور کننده ساقط نشود وچرا که دیگر از ایشان از حق رعایت
واللہ اعلم وباید که پادشاه چون از قوانین عدالت فارغ شود بعد ازین احسان کند بر رعایا که
بعد از عدل هیچ فضیلت در امور مملکت بزرگتر از احسان نیست واصل احسان آنست که خزانه که
ممکن است زیادت بر مقدار واجب بدیشان رسد بقدر استحقاق هریک وباید که این احسان با وجود
هیبت ووقار بود چه فر وملک وحسن از هیبت باشد واهتمالها باحسان حاصل شود وکه بعد
از هیبت کار فرمایند وحسان پایه هیبت موجب زیاده روی زیردستان وجرات ایشان در زیادتی
حرص وطمع کرد وچون طامع وحریص شوند اگر همه ملک یک کس دهد از و راضی نشود وباید که
رعیت را بالزام قانونهای عدالت ونه بسبب فضیلت تکلیف کند چه همچنانکه قوام بدن بطبیعت است
وقوام طبیعت بنفس وقوام نفس بعقل بعچین قوام مدینها بپادشاهیت وقوام پادشاهی بنظم ونسق
وقوام نظم ونسق بحکمتست پس چون حکمت در مدینه متعارف شود در مردمان پادروی ناموس
حق کنند یعنی تابع وپیرو شریعت باشند ونظام حاصل شود وتوجه مردم بکمال بهرسد اما اگر حکمت
در انش از مزاج وطبع مردم مفارقت کند خواری بناموس راه یابد ونظام بر طرف شود و
وچون خواری بناموس راه یابد زینت ملک نماند وفتنه پدید آید ورسوم مروت بندرس گردد
وراحت بعذاب مبدل شود ونعمت نقمت کردد وپیوسته باید که اصحاب حاجات را از خود

ممنوع کنند و بد گویی بد گویان را پاک کواه و سند اصلا نشنود و از آداب جاه و خوف بر روی خلایق
مسدود و مکرر اند و در رفع اهل تعدی و جور و اسن راهها و حفظ سرحدها و اکرام اهل شدت و
هیبت یعنی شجاعان تقصیر جایز ندارد و هم نشینی و اختلاط با اهل فضل و صاحبان همت و آ
کند و بلند اند که خاطر نفس او تعلق داشته باشد التفات ننماید و طلب جاه و عزت و بقای آ
پاداش تحقیق نکند و مکرر اندیشه از تدبیر امور یک لحظه معطل نگذارد و چه وقت فکر پادشاه
در نگاه باید ملک از قوت لشکرهای عظیم زیاده است و غافل بودن از اول کار را باعث
بدی و نقصان عاقبت آنست و اگر به تمتع و لذت یا فتن از دنیا مشغول شود و از این امور غافل
کردد و پستی و پاسرانجامی بکار دین راه یابد و اوضاع تغیر و تبدیل پذیرد و مردم در شهور حق
شوند و آن اسباب شهوات همرای کنند تا سعادت شقاوت کردد و تردد و اهمه شدت مردم
بیکدیگر بعداوت بدل شود و هرج و مرج در نظام عالم بهم رسد و اوضاع آنچنان خلل پذیر شود
بجمله اینست و نظام کار از سر کرفته تدبیر و طلب امام نجبی و ملک عادل احتیاج افتد و اهل این
زمانه و چنین قرن ادراک حکمت و کمال و از تحصیل خیرات معطل مانند و این جمله از اثر بی فکری تدبیر
یک شخص است و حاصل سخن آنکه پادشاه باید که با خود قرار دهد و خیال کند که چون زمام حل و
عقد عالم در دست تصرف من آمده است باید که همیشه همین اوقات فراغت و راحت
و عیش من بفزاید چه این اندیشه بدترین اسباب فساد رای ملوکست بلکه طریق سلوک پادشاهان
ان بود که از اوقات ضروری آدمی و امور احتیاجی انسانی مانند طعام خوردن و شراب
خوردن و خواب کردن و معاشرت اهل و اولاد را کم کرده در اوقات عمل و فکر و تدبیر بفزاید



و همچنین باید که اسرار خود را پوشیده و پنهان دارد تا بر جولان دادن رای و قصد قادر تواند
بود و او را از جولان دادن رای آنست که عنان رای و تدبیر بدست او بود و که هر طرف که
خواهد تواند کردانید و احتیاج تغیر و تصرف در ان داشته باشد چه مادام که اسرار پنهانست
اینقدر بما بقیت و اگر اظهار کنند کاه باشد که از تصرف و تغیر ان رای فساد او خطا لازم
آید و همچنین از آفت تنقیض رای خود کردن ایمن کردد یعنی هر کاه اظهار کند و بعد از ان
خواهد که تغیر دهد مردم کویند تنقیض خود میکند و چون پنهان دارد و این آفات ایمن بود و همچنین
اکر دشمن نیز خبر یابد جهت احتیاط حفظ و تدبیر ان کند و لیکن طریق محافظت اسرار با وجود
احتیاج بمشاورت و طلب مدد از اهل عقول که پای اظهار اسرار نمیشود اینچنانست که مشورت
با اصحاب فهم و ذکا و همت و عزت نفس و عقل و تدبیر کند که ایشان را شعار
و افشای اسرار او نکنند و با ضعفای عقول مانند زنان و کودکان البته نکویند و چون
مصمم شود و عزمی را جزم نماید باید که افعال و اعمالی که مقتضای ان رای و عزم قضا کند با اسبابی
که اسباب اقضای ان رای باشد باهم آمیخته کنند تا مردم بر عزم و رای او مطلع نشوند
و از میل ظاهر یکی از این دو طرف یعنی طرف رای و طرف تنقیش حجت صواب و دوری نماید
که هر دو عمل محمل تهمت و طریق استنباط و ظاهر شدن آن عزم و فکر بوده باشد و همیشه باید که
اهل خبر و جاسوسان تفحص از امور پوشیده و پنهان خصوصا از احوال دشمنان مشغول
باشند و از طریق افعال و احوال دشمنان و خصوم و رایهای ایشان استنباط و استعلام فرمایند
چه بهترین اسلحه در مقاومت دشمنان مطلع شدن بر تدبیر ایشان است و اما طریق استنباط

وسلوم کردن رای بزرگان چنانست که در احوال و افعال ایشان نظر کنند و طریق
شروع ایشان در کارها و تهیه اسباب و جمع کردن ایشان چرای متفرق را و پریشان کردن
ایشان چرایی را که جمع شده خواه اسباب و خواه لشکر و ترک کردن ایشان بعضی کارها را
که متعارف بوده باشد که همیشه کنند مثل حاضر کردن غایبان و رخصت دادن حاضران
و مبالغه و تفحص اخبار و حرص و سعی زیاده نمودن در تحقیق امور و شنیدن اخبار مختلف و احتیاط
و هشیاری تمام زیاده از متعارف حاصل سخن آنکه در ظاهر احوال ایشان و تغیرات آن
نظر کنند و استنباط و قصد و رای ایشان نمایند و همچنین از اعمال و افعال که از متقربان
و خواص چون اهل حرم صادر گردد از آنچه از افواه کودکان و بندگان و توابع ایشان که
بقلت عقل و تمیز موصوف باشند استماع افتد استنباط توان کرد و بهترین طریق دین باب آنست
که تحقیق گفتگو و سخن نمایند از هر کسی چه هر کسی را دوستی باشد که با او انیس و بجهت بود
و حکایت خود خواه عظیم و خواه حقیر با او بگوید و چون حکایت دشمن بسیار شود بر آنچه در
ضمایر پنهان بود دلایل این اسرار او ظاهر شود و باید که تا چند دلیل با هم موافق و مطابق
نشود و بر حد تواتر نرسد بجایی بر یکطرف حکم نکنند و بالجمله بهمه این طریق استخراج اندیشهای خاطر
ملوک و بزرگانست و در موصوف انها فواید و ضوابط بسیار مترتب است چنانکه کارفرمودن
وان بوقت حاجت و چه بجهت احتراز و پرهیز از ان در محل احتیاط و بسته باید که در
استعمالات اعداء و طلب موافقت ایشان با قصی الغایت و نهایت مرتبه بکوشند تا ممکن باشد
چنان سازد که بمقاتله و محاربه محتاج نگردد و اگر احتیاج شود حال از دو نوع خالی نبود یا او

ابتدای

ابتدای جنگ و نزاع نموده باشد یا انکه دافع باشد یعنی دشمن ابتدا نموده باشد و او
بالضروره بدفع مشغول شده باشد اما در نوع اول یعنی انکه خود ابتدا بجنگ و نزاع نموده باشد
اول باید که غرض او خیر محض و طلب دین بنا باشد و تغوق و زیادتی منظور ندارد و در شرایط
حزم و احتیاط و کمانهای بکه ممکن باشد بتقدیم رساند و در محاربت الته اقدام ننماید الا بعد از
اعتماد بنظر و نصرت بالشکری که متفق الکلمه بنا باشد یعنی سخن و رای ایشان موافق هم
نباشد البته بجرئت نزود چه در میان رود و شمن رفتن مخاطره عظیمی است و پادشاه
تا تواند نفس خود متوجه حرب نشود و بکمتر اسرداری رساند چه اگر خود شکسته شود و لشکر او را تراک
شود انگاه در و اگر ظفر یابد از قصوری که بر وقوع و هیت در رونق ملک بجهته روی پادشاه راه یابد
خالی نماند و اما باید که بجهته سرداری و تدبیر کار لشکر کسی را اختیار کند که بسه صفت موصوف
باشد اول انکه شجاع و قوی دل باشد و بدان صفت شهرتی عظیم یافته باشد و آوازه او
شایع و مشهور گشته باشد دوم انکه برای و تدبیر تمام آراسته باشد و صاحب تجربها
شده و انواع حیل و فریبها کار توانند فرمود سیم انکه مکرر جنگها کرده باشد و بسی کرها حاضر
شده باشد تا تدبیر و حیلت و تفرق اعداء و استیصال ایشان او را اسیر شود و بباید دانست
که کار فرمودن آلت حرب از حزم و احتیاط دورست چنانکه از روشیر بابک گوید که عصا
کار نباید فرمود انجا که تازیانه کافی باشد و شمشیر کار نباید فرمود انجا که تیر بکار تواند داشت
و باید که آخر همه تدبیرها محاربه باشد که آخر الدوا الکی یعنی آخر دوا داغ در علاج بیماری نوعی کردنست
که تا از همه دوایی عاجز نشود متوجه داغ نکردد و در تفرق سخن دشمنان یعنی بهم رسانیدن خلاف

ونفاق در میانه ایشان و دست زدن بانواع حیل و تدبیرات و نامهای در دفع بدیگانه
وجایز بود اما کار فرمودن بیوفایی و خلاف عهد بهیچ حال جایز نبود و ضروریترین
شرایط حزم بسیار و خبردار بودن و کار فرمودن جاسوس و طلایه باشند و در حرب
مانند تجارت سود و زیان اعتبار باید کرد و در اری و شغلی که دران خطر و نقصان آفت
و اسباب زیان مردان بود تا توقع امید فایده و سودی بسیار نبود و باشد اقدام نباید نمود
و در موضع حرب نظر باید کرد و جایگاه مردان چنانکه باستحکام و صلاحیت ان کار
نشایسته و نزدیکتر بود اختیار کنند تا ممکن بتحصار و خندق کار نباید فرمود الا در وقت
اضطرار چه اشتمال انها موجب تسلط دشمن شود و البته کسی که در اثنای حکم بسیار زند یا شجاعت
و ردا نکی از ابنای جنس خود ممتاز نشود در عطا و بخشش و انعام وصلت و ثنا و محمدت
او مبالغت باید فرمود و ثبات و صبر را در هیچ حال کار باید فرمود و از تندی و تهور و
دلیری بیوقت حذر باید کرد و بدشمن حقیر بچشم خواری نگاه کردن و استعداد و تدبیر تمام
کار نفرمودن از حزم و احتیاط دور است کم بودن فئه قلیله غلبت فئه کثیره بعون خدای بار
لشکر اندک غلبه کرده اند بر گروه بسیار و با چون ظفر باید تدبیر را ترک نکند و از احتیاط
و حزم چیزی کم نفرماید و تا ممکن باشد که کسی را زنده توان گرفت نکشند چه در اسیر منافع بسیار
هست مانند بردگی کردن و بکرو نگاه داشتن و اسیر و مال بعوض گرفتن یا منت نهادن و آزاد
کردن و غیر آن و در قتل هیچ فایده نبود و بعد از فتح و ظفر البته هیچ قتل نفرماید و عداوت تعصب
بکار نبرد چه حکم اعدا بعد از ظفر و نصرت حکم بندگان و رعایا دارد و غولام است و چون حکما اورده اند که بارسطاطالیس



خبر رسید که اسکندر بعد از ظفر بر شهری شمشیر از ایشان ما رنگرفت و بقتل انان از فرمود حکیم
ارسطاطالیس بدو عنایت خطاب منسوب آنوشت و در انجا یاد کرد که اگر پیش از ظفر معذور بودی در
قتل دشمنان خویش بعد از ظفر چه عذر داری بر قتل زیردستان و اسیران خویش پس عفو فرمودن جان
کار فرمودن از ملوک نیکوتر از انکه از غیر ملوک چه عفو بعد از قدرت پسندیده تر و الحق چه نکو گفته است
در باب عفو کسی که گفته است شعر سالزم نفسی الصفح عن کل مذنب ۱ وان کثرت منه علی الجرایم
نرود باشد که لازم سازم بر نفس خود عفو از هر گناه کاری و اگرچه بسیار باشد از جانب او نسبت بمن جرمها
و گناهها ۲ وما الناس الا واحد من اثنین ۳ شریف و مشروف و مثل بمقاوم ۴ و نیشتر اندیشان هر یکی از سه
قسم یکی شریف و یکی دنی و یکی کسی که مثل و برابر این کس بود ۵ وما الذی فوقی فاعرف قدره
واتبع فیه الحق والحق لازم ۶ واما انکسی که بالاتر از من کس باشد پس شناسم قدر او را و تابع میشوم
در وی حق را و اطاعت حق لازم است ۷ واما الذی دونی فان قال صدقت عن ۸ اجابتی عنی
وان لام لایم ۹ واما انکسی که دون این کس بود اگر بکوید سخنی خطا نمیکنم از جواب دادن
او عرض خود را اگرچه ملامت کند ملامت کننده ۱۰ واما الذی مثلی فان تزل او هفا فضلت
ان الفضل بالحق حاکم ۱۱ واما انکسی که برابر من بود پس اگر بمنبر دیا بلفظ پس بفضل خود بگذرانم که
تفضل بحق حکم کننده است و اما اگر در حرب دافع باشد یعنی دشمن لشکر بر سر او آورده باشد
و او در مقام دفع بوده باشد پس اگر قوت مقاومت دشمن دارد جهد باید کرد که بنوعی از
انواع کمین یا شبیخون بسر دشمنان برد و تا ممکنت در میان ولایت خود نگذارد که دشمن
ایثار ار دیا بد بلکه باید که اجتماع نموده بطریق کمین یا شبیخون با استقبال دشمن رود چه اکثر

اهل شهرها یا کرمحاربت با ایشان و بلادهای ایشان اتفاق افتاده باشد مغلوب شده اند
و اگر احیانا قوت مقاومت نداشته باشند در تدبیر قلعها و خندقها احتیاط تمام بجای آورد و در
طلب صلح بذل اموال و اصناف حیل و فریب و کید ها کار فرماید اینست سخن در تدبیر پرنگان ملوک
والله اعلم **فصل پنجم در تدبیر نظم و نسق خدم و آداب اتباع ملوک یعنی طریق سلوک جمیع اصناف**
**خلق با ملوک و بزرگان** و اما قانون معاشرت با ملوک و رؤسا عموم مردم را چنانست که
در نصیحت و خیرخواهی ایشان بذل و زبان تقصیر نکنند و در فرش و اظهار صفات حمیده و مدایح
ایشان بقدر قدرت جهد کنند و در اخفا و ستر معایب و اسرار ملوک سعی نمایند و اداء ایی
حقوقی که بر ایشان متوجه باشد مانند خراج و دیگر اطاعت و فرمانبرداری اوامر و نواهی ایشان
بقدر طاعت و قدرت استعداد کمی نمایند و در نگاه داشتن حشمت و هیبت ایشان مبالغه بجای
آورند و در اوقات بلاها و مکاره جان و مال خویش را پیش ایشان بجهت محافظت
دین و ملت و اهل و ولد و شهر فدا کنند و اما ملوک نیز که بخدمت ملوک برسوم نباشند باید که
البته بر طلب تقرب و نزدیکی ایشان اقدام ننمایند چه صحبت پادشاه را بدخول در آتش و
دلیری کردن با حیوانات درنده تشبیه کرده اند چه انکس که نزدیکی و آشنایی ایشان کرفتار شود
لذت عیش و تمتع از عمر بر و منغص و منبره کرده و اما کسی که بخدمت ملوک مشغول باشد طریقه
او آنست که پیوسته متوجه کارهای او بود و خصوص انچه در عهده او باشد بر ان مواظبت نماید
و بر خدمتی که خود متکفل و متعهد شده است مواظبت تقدیم رساند و نهایت سعی و جهد کند
که در نظر مخدوم حاضر باشد بروقتی که او را خواهند منتظر بود و لمحه از امر او غفلت حضور که



باعث ملالت خاطر او گردد که اکثر ملال و کلال خاطر از ازدحام و کثرت مردم بهم میرسد و چون
زحمت خلق بر درگاه بزرگان بیشتر است ایشان را زیاده ملالت میباشد و باید که بهرگاه خلوت که از
مخدوم صادر شود او را مدح گوید و کار را بر او آسان ستایش کند و در رد و منع نکوشد و چون تامل کنند در دنیا
هیچ کاری نیست که او را او وجه نبود یکی خوب و دیگری بد پس وجه خوب هر کاری را اختیار کند و از آنست
بخدمتی خود را بهر دو حضور و غیبت او بر ذکر و ستایش او فعال او سعی و افر نماید و اگر تدبیر کار مخدوم بر
حواله باشد مثل اگر این شخص وزیر یا صاحب دیوان است یا معلم او باشد پس او را شتن و صواب
و صلاح و خطای کار های او بر و واجب باشد و باید بداند که ملوک و بزرگان مانند سیلی باشند
که از سر کوه فرود آید و کسی که خواهد که پیکه خود را از طرفی بطرفی بگرداند البته تیز رفتن او را هلاک
کرده و اما اگر اهل برتبه با او همراهی کنند و بعد از او تلطف و آهستگی بجانب او را نجاک و
خاشاک بیفکند کرداند پس بجانبی که خواهد تواند برد و هم بدین روش در برگرداندن رای
مخدوم از انچه مقتضی فسادی بود طریقی تلطف و تدبیر باید پیمود و همچنین بر وجه امر و نهی
بحکم او را بر هیچ کار تحریص نماید فرمود بلکه وجه مصلحتی که بر خلاف رای او بود خاطر نشان او
نماید و او را بر بدی عاقبت انکار خبردار سازد و بتدریج در اوقات خلوت و صحبت
باشال حکایات کذشتکان و حیلهای لطیف صورت ان را ی بدر او چشم او شت
کند و باید که در کتمان و پنهان نمودن اسرار مخدوم مبالغه عظیم نماید و طریق احتیاط در ین
باب آنست که احوال ظاهر او بقدر استطاعت پوشیده دارد و چون بدین وجه بر کتمان
و پنهان کردن خبرها عادت کیرد و ملکه کند پوشیدن اسرار بر و آسان شود و بر مخدوم نیز

که این عادت معلوم شود و در فشای اسرار بر وی تهمت نزنند چه بسیار واقع شود که سر پنهان از
احوال ظاهری مشبط و مشهور گردد و بسبب آن بزرگان از بر کسی که محل اعتماد ایشان بود و گمان
بد بهم رسد و چون وجه بر عادت او اطلاع داشته باشند از این تهمت بری بود و علت ظهور
اسرار آنست که امور عالم بیکدیگر متصل است پس بعضی را بر بعضی دلیل توان ساخت و باید که دانسته
باشند که ملوک و بزرگان را اهتمامها و اعتقادات ایشان که در مسامع و خاطر ایشان قرار یافته
باشد و البته باید که در هیچ کار و بهیچ وجه جوبی و بدی بمخدوم خود نسبت نکنند اگرچه بالاضطرار
گستاخی نماند و اگر چیزی از و قبیح بیند باز نگوید و اگر بنادر سهو کند و باز گوید بدان اعتراف نکنند
و اگرچه خود ان بمخدوم رسیده باشد که از اخبار تا اقرار نهایت بسیار است و چون میان
او و مخدوم اری واقع شود که قبح آن بر یکی زند و لازم او چیلت کند تا آن قبیح را بخود برگرداند
و برات پاکی طرف مخدوم خود را از آن ظاهر کند و چون مخدوم را از آن بری ساخت حیله اندیشد
از خارج که آن بدیرا از خود بیش هم گرداند و بر گردن خود لازم بیاید و عذر او بر آن واضح شود
و در جملگی برات آنچه نزدیک مخدوم محبوب و مکروه باشد نظر کند و آنچه محبوب او دست
اختیار کند اگرچه بر مکروه نفس خود مشتمل بیند و باخود مقرر کند که در عبودیت و بندگی هیچ
چیز بمنفعت تر از ترک حظ نفس خود نیست و چون این معنی باخود مقرر کرده باشد در هر معاملت او
دستدی که میان او و مخدوم او افتد و پیدا شود و اگر خویشتن را بر آن حظی و نفعی بیند البته ترک
آن حظ نفس خود کند و از آن دوری نماید و نفع را مخصوص بزرگ و مخدوم خود گرداند تا ثمره
این خود باو عاید باشد و چه اگر در اول باستیفای حق و نفع خویش مشغول گردد کار بدین آن دشمنی



خلل پذیر شود و اوضاع او فاسد گردد و ترک کارهای نفع خود کردن از فساد و ضایع کردن آن
اولی بود و همچنین در یافتن منافع از بزرگان تلطف عظیم لکار باید داشت و البته بر سوال و الحاح
اقدام نباید نمود و طمع و حرص را بخود راه نباید داد بلکه بقناعت و کوتاه دستی عادت باید کرد
که خود دنیا روی بکسی نهد که از کس از آن روی گردان باشد و از کسی روی گرداند که بر آن
حریص باشد و جهد آن باید کرد که از بزرگان و مخدوم آن چیزهایی که سبب منافع باشند
نه نفس منافع مثل ضیعت و منصب و دست داون او را در کاری که باعث کسب منافع
و جمع فواید باشد تا هم از سوال و طلب فارغ بوده باشد و هم بر منفعت بسیار ظفر تواند یافت
حاصل این سخن آن بود که نفع بسبب و وسیله مخدوم کردن نه از مخدوم طلبیدن چه هرچه از
بزرگان طلب نمایند و نفع کنند از و ملول شوند و هر که بوسیله و سبب ایشان نفع کرد او را
عزیز تر شمرند و خویشتن را در نظر مخدوم چنان در آورد و معلوم او سازد که بی مکر و حیله و اندک اشارتی
که مخدوم فرماید جملگی احوال و مکتسبات خود را بر نموده او صرف خواهد کرد چه اگر چنین
کند اطمینان او در مال و اسباب خویش ایمن شود و اگر اندک مضایقه بکار برد حرص او را در مال
خود تیز گرداند که الممنوع محروص علیه و المبذول مملول عنه یعنی کسی که ممنوع شود از چیزی حریص شود
بر آن چیز و کسی که چیزی باو داده باشد ملول و دلگیر شود از آن چیز و جهد کند و اگر از جاه
و مالی و منصبی که کسب کند زینت و جمال کار مخدوم طلبد نه بتجمل و زینت نفس خود پردازد چه
این طریقه باثبات و بقا ماندن انها باو نزدیکتر بود و بمروت لایق تر است و حذر کند از بهم
رسانیدن چیزی که مخدوم بدان منفرد بود و یا لایق بزرگان مانند مخدوم او بود و الا آن چیز را در

سوء ظن و خوار او در عرض هلاک آورده باشند و در هیچ چیز استغنا ننماید از مخدوم خود
یعنی چنان ننماید که او در چیزی اگرچه چیز سهلی باشد محتاج بمخدوم خود نیست و مستغنی بلکه خود
را در کل امور محتاج باو داند اگرچه چیز حقیری بود و در همه احوال قناعت و رضا به آنچه از مخدوم
بدو رسد شعار خود سازد و اگر در مقام غضب و عتاب مخدوم در آید البته شکایتی نکند
و عداوت و عناد و بدل راه ندهد و چه گناه را بخود نسبت دهد و بعد ازان جهد کند و تلطف نماید
بنوعی که پسر شود و تا بتوانگری وضعی و حالا حاصل کند که باعث رفع غضب مخدوم شود و اگر
بملازمت یکی از والیان و حاکمان که ظالم و بدخوی باشند مبتلا گردد باید که بداند که او در میان
دو خطر عظیم افتاده است یکی آنکه اگر با والی او حاکم بساز و بر رعیت ستم باید کرد و در آن هلاک
دین و آخرت و مروت او بوده باشد و دیگر آنکه اگر با رعیت بساز و به والی مضرت رساند در آن
هلاک دنیا و نفس او بوده باشد پس طریق خلاصی ازین دو ورطه یکی ازین دو چیز تواند بود یا ترک
یا مفارقت کلی و لیکن با والی ناپسندیده سیرت باز نپردازد از مدارا و مواظبت یکی دیگر و چاره نیست
تا آنکه خدای تعالی مفارقت و نجات روزی کند و در آداب ابن المقفع آمده است که اگر پادشاه
ترا برادر خود گرداند تو او را خداوندگار دان و اگر تقرب ترا زیاده کند تو بر تعظیم او زیادت
کن و اگر در خدمت او تنزلی یابد بتملق و خلق و تواضع نقطعی مانند تفرعات پله در پله و آثار ظهار
دعا در هر سخنی کار مغز آنکه ان علامت دوری و پیکانگی بود مکرر در مجلسی و مجمعی که آنجا درین باب حضور
نباید کرد و زنهار اظهار مکن که مرا بنزدیک تو حقی هست یا سابقه خدمتی بلکه تجدید اخلاص و طلب حقی
بندگی حقوق سابقه را بنزدیک او تازه گرداند چنانکه خدمت اخر خدمت اول را زنده و تازه

کنیزه

وعزت زنباز اکشاده گرداند بناموس وعرض خلایق پی سابقه غضبی پس هر نیقدر امور رایشان
مدار او محاشاة باید کرد و از ان باک نباید داشت و ار مغضوب و شخصی که محل تهمت مخدوم بوده
باشد دوری و اجتناب باید نمود و با او در یک مجلس جمع نباید شد و از ثنا و عذر کش بجهد او
استماع باید نمود چند انکه خشم مخدوم ساکن شود و بعاطفت او امیدوار و با نگاه معذرت بوجهی لطیف
نماید تا با سر رضا آید و هم در اداب این المقنع آمده است که چون والی و حاکم با تو سخنی گوید
دل و گوش و اعضا کوش بسخن او دارد و بهیچ فکر و عمل و نظر دیگری مشغول نشود و در مجلس پادشاه
پنهان سخن نگوید و سر گوشی نکند که هر که در حضور او و در وقت سخن پنهان گویند او را ان گمان برد
و در طبع پادشاه اینمعنی زیاده بود و چون از کسی سوالی کند تو جواب مده که آن باعث سبکی قدر
تو باشد و هم باعث سبکی سایل و سبکی شخصی که این سوال از و شنوده و مع هذا اگر سایل کسی است
تو نمی پرسم چه جواب دهی و اگر از جماعتی پرسد که تو در اصل ایشان باشی بر جواب سبقت مکن که
دیگران خصوم تو شوند و بر سخن تو عیب جویند و غلط و لغزش ترا انکار کنند و ترحم ننمایند بلکه تا بآخر
کن تا دیگران بگویند و عیب و هنر هر سخنی بدانند پس انچه دانی اگر بهتر بود عرضه میدار و اگر پادشاه
تراغیر دار و بر اهل تقرب و خدم قدیم او تقرب مجوی که خلقی از اخلاق سفیهان بود و بدانکه
هر کس را خواه پادشاه باشد و خواه زیردست با کسی خاص مناسبتی طبیعی هست اگرچه اشخاص در رتبه
او نباشند بموانست و الفت او را اختیار کند هر چند بظاهر از و دور بود و بسبب ان اتصال روح او
ندروح و چکونه این تواند بود اگر بر کسی تقدم طلبی که او را در باطن با مخدوم تو ربطی و مناسبتی نباشد حق
او ضایع تواند گذاشت پس هر دو بمناقشت وقع تو پیش آینده و اگر پادشاه را بینی که از انکاره

باشی

باشی و بدو اندیشناک باو موافقت کن و تذلل و فروتنی نمای و بحقیقت بدانکه سلطان اوست
نه تو پس او را انکه تو متابعت مراد او کنی نه انکه تو از و اجرای و اطاعت توقع کنی و مجتهد را
در هوای خویش سخن گویی این است تمامی سخن درین باب والله اعلم **فصل ششم در فضیلت صداقت**
**و کیفیت معاشرت با صدیقان** چون انسان مدنی بالطبع است و کمال سعادت او بمعاونت
دوستان اوست و سایر نزدکان او از انسی نوع و هر که تمامی او موقوف بوجود غیر او باشد بتنهایی
کامل نتواند شد پس کامل و سعید کسی بود که در کتساب دوستان غایت جهد بذل کند و خیراتی
که بدو تعلق گرفته باشد ایشان را شامل گرداند تا بمعاونت یکدیگر انچه بانفراد حاصل شود اکثر حاصل
کنند و در مدت العمر بوجود ایشان تمتع و التذاذ یابد اما تمتع حقیقی و التذاذ ای روحانی چنانکه
گفتیم نه لذات حیوانی الا آنست که این قوم یعنی دوستان حقیقی پس عزیز الوجود و اند و
اصحاب لذات حیوانی و بهیمی کثیر الوجود پس در معاشرت ایشان اقتصار بر اندک او لی بود
چه این طایفه بمنزله نمک و ادویه طعام باشند که هر چند در طعام بدیشان حاجت است اما بجای
غذا نشوانند بود و اما صدیق حقیقی بعد و بسیار نشوانند بود چه شریف نادرست و عزت از و اقل
باشد و چون محبت او با فراط کشد و محبت مفرط در بیشتر احوال چنانکه گفتیم ضرر میان دوستی افتاد
نیفتد پس صدیق حقیقی در عدد بسیار نبود و لیکن کسی که در نهاد و حسن معاشرت خلق و خلق او
رویی و کرم بر جوردار که با صدیقی با سیچفاق واقع شود با بسیار کس مبتلا سیچفاق کار باید
فرمود و بجمله طلب فضیلت چه مردم چیز فاضل در معاشرت شتابان خود بطریق معاشرت صدیقان
عمل نمایند و توقع صداقت حقیقی از هیچ کس نکنند و در سطالیس گفته است که آدمی بدوستان

محاجت در همه احوال اما در حال آسایش از جهة احتیاج بملاقات و معاونت ایشان و اما
در حال سختی از جهة احتیاج دلداری و موانست ایشان پس بتحقیق محتاج پادشاهان بزرگ
بهر دمان قابل تر پیست و انعام مثل احتیاج در ویشان است با اهل جهان و عطا اما طلب فضیلت
که در نفوس انسان مخلوقست در دمان را باعث میگردد بهر مشارکت در معاملات و معاشرت
بعشرتهای خوب و نیکنامی و خوش طبعی با یکدیگر و اجتماع در ریاضات و صید و دعوات با نها
سخن حکیم است و افقراطیس گوید که من عجب میدارم از کسی که اولاد و فرزندان خود را اختیار
ملوک و وقایع ایشان و ذکر حروب و دشمنیها و انتقامات خلق از یکدیگر می آموزند و در خاطر
ایشان نمی آید که احادیث الفت و آداب کسب مودت و انچه لازم ان فضیلت است
از خیرات شامل و محبت بهوانسی که بیشت پدآن ممکن نیست و حیات با قطع نظر از ان محال
است در ایشان آموختن او لا بود اگر دنیا و عطایا کسی را حاصل بود فایده این خصلت
یعنی الفت از و منقطع بود زندگانی بر و وبال بلکه بقای او هم ممنوع باشد و اگر کسی احوال
مودت را خوار و حقیر شمرد بحقیقت خوار و حقیر انکس بوده باشد و اگر کسی گمان برد که تحصیل او
یعنی مودت و الفت را با آسانی صورت بندد گمان او خطاست چه بهر سانیدن دو تن
واصد قا که اخلاص ایشان بر محک امتحان بعیار اعتماد درست بر آید سخت نایاب است و اعتماد
من آنست که قدر مودت و پایه محبت از جمله گنجها و ذخیرهای عالم و ذخیرهای ملوک نفایسی که
اهل دنیا را بدان رغبت بود از جواهر بری و بحری و انچه از ان نفعی یابند چون زراعت و عمارت
و اتساع و غیران بیشتر بوده باشد چه این عطایا و منافع در بوازنه فضیلت صداقت نیست چه



هیچ یکی از این جمله در وقتی که بسوز دل و الم مصیبت محبوب پا روی نماید نافع نیاید و دنیا و مافیها
دوستی معتمد نباشد که در وقت مهمی یاری کند یا در اتمام سعادتی نقد یا نسیه معاونت دهد
چند اگر کسی که بدان نعمت عظیم سرور و محظوظ بود اگرچه او از ملک عالم خالی باشد از و بگو
حال تری نبود چه او در حال پادشاهیت یعنی از چنین سعادتی یعنی از وجود دوستان صادق
محظوظ است چه اگر کسی که مباشر امور رعیت باشد در تحقیق احوال ایشان و نظر در کلیات
و جزویات ممالک بر قانون احتیاط کند بس او را دو گوش و دو چشم و یک دل و یک زبان کافی نتواند
بود و چون صاحب کوشها و زبانها و دلها شود که بعدد بسیار باشند اما بحقیقت بمنزلت گوش و
چشم و دل و زبان او باشند اطراف مملکت بر و نزدیک نماید و بدل و جمعی بر اسرار و امور پنهان
اطلاع یابد و فایها نرا در صورت حاضران مشاهده کند و از کجا این فضیلت قوت توان داشت
الا از دوست راست گو و چگونه در نیمعنی طمع توان کرد الا بوسیلهٔ دینی متفق تا اینی سخن ان
حکیمست و چون شناخت حال این نعمت بزرگ و معرفت این فضیلت عظیم القدر حاصل
شد سخن در طریق تحصیل و اکتساب ان باید گفت بعد از ان بگوئی محافظت ان شاء الله باید کرد
از انجمله اول اشارت بشناختن ان شد که تا طالب این صناعت صداقت را حاصل نکند
انشخص نباشد که گوسفندی فربه بیخوابت بگوسفند و رم کردهٔ اما سیده فریفته شد چنانکه
شاعر انمعنی را بعبارت در آورده غره اعیده بالنظرات صدق صادقه ان سهام الهم فیهن سهم و رم
یعنی در پناه خدای تعالی در می آورم نظرای درست پیش تر از انکه گمان بری که فربهی بیست
در نکهی که بجای فربهی و پیه آماس و ورم دارد علی الخصوص آدمی که از حیوانات دیگر باحکمی و حیله گری و ایثار

فصل نمودن از روی یا منعزلیت مثلا بدل مال کند یا وجود بخل با نسبی وجود و سوسوم باشد
در امور هولناک اقدام نماید یا وجود جبن و پیدا لتی با شجاعت و دلیری معروف گردد
و دیگر حیوانات از ظاهر ساختن اوصاف خود احتساب نمایند و از پنهان کردن و شگفتی دور
باشند و مثل طالب این فضیلت با وجود عدم تمیز و شناخت مثل آنکسی او دکه بر مزاج و طبیعت
و طبایع علوفها واقف و عارف نباشد و اکثر نباتات در چشم او متشابه نماید پس مثال خوی
که تخت تصرف با نگیزه شریعت میل کند یا بکار بردن علفی بگمان آنکه از اغذیه اقتصد کند و خود آن
زهر بوده باشد و لیکن کسی که بطریق کتاب آن وقوف دارد و از ارتکاب خطر ایمن کند در روستی و محبت اهل
میل او یا قریب که خویشتن را بصورت فضلا و خوبان بر مردمان نماید و چون ساده لوحی او در دام
تزویر خود افکنند مانند سباع او را خورش و طعمه خود سازند نگفتند پس طریق معرفت این مطلوب
آنست که انفراطیس فرموده است که چون خواهند تحقیق صداقت و دوستی شخصی کنند اول از احوال
او تفحص باید کرد که در ایام طفولیت معامله او با پدر و مادر و اقران و عشرت خویش چگونه
بوده است اگر او را در خدمت ایشان شایسته یابند از و امید تا بیت مصاحبت داشته
باشند والا از و پرهیز واجب دانند که کسی که بحقوق و رنجانیدن آن و مادر منسوب باشد
مراعات حقوق دیگران نکند و بعد ازان بپرسی و تحقیق سیرت و سلوک او با دوستان که با او
داشته کنند و از ایشان امتحان اول ضیافت باید کرد و دیگر تتبع سیرت و حالش میباید کرد و شکر
که از نعمتها و کفران ان کرچون بود و لیکن غرض از شکر او نه آنست که کفاف دهنده چه گاه باشد
که تنگدستی و بی چیزی او را از قیام بکفاف عاجز گرداند و پریشان مانع باشد اما تخصص شکر



گذارنده ترک عوض نیکی و قصد پیروی نکند و پیکار دشمن زبان از ذکر خیر منعم جایز ندانند
ولیکن کافر نعمت از مشهور کردن ذکر جمیل که هر کس بران قادر است تکاهل نماید و تجاهل ورزد
و هر چنان که در باب او بعمل آرند منفت خود داند و از احق خود و شمرد و بحقیقت هیچ آفتی را در
زوال نعمت آن ضرر و اثر نیست که کفران او تامل باید کرد در سبب انکار او صاف تا هیچ صفتی
را بدتر از کفران نعمت نشمرده اند و خود کفران لغت عرب مشتق از ستر است و همچنین از صفات متعارفه
ان هیچ خصلتی بدرجه و مرتبه بیشکری نرسد که بنای او بر نعمت و ثبات ان بر شکر گذاری نهاده شده
پس چاره نبود از تحقیق این خلق در کسی که بر او ری او رغبت کنند تا بکفران نعمتی که نعمتهای پراکنده
و انعام بزرگ از احقیر شمرد و تسلا نکند و دیگر انکه نگاه کنند که تا حال میل او بشهوات و رغبت
بلذات چگونه است چرا که شدت میل این صفات باعث ترک رعایت حقوق اخوان و اصحاب
جانست و همچنین در حال محبت او در رو سیم او حرص و شغف او بجمع و کسب انهم نظر کنند که
پیش از معاشران که لاف صورت زنند و اظهار محبت کنند بگریکنند و در رعایت و ارشاد و موعظه
و نصیحت اهم تغافل روا دارند چون معامله ایشان با کسی گریکی از این دو سنگ پاره رسید بر او علی
در میان آرند و با هم چون سگان در غوغا آیند و با واز بلند که کشکی بعنهان و الفاظ خسیس یکدیگر را
مخاطبه کنند و مایه عداوت ذخیره نهند و بعد از ان نظر کنند تا در محبت جاه و ریاست
او را در چه مقام باید چه کسی که بفضیلت و تفوق مایل باشد انصاف در روستی کجا رغبت باید و با او دوستی
برابر راضی نشود و بلکه طلب بزرگی و برتری او را برخواری دوستان با ایشان بزرگ منشی کردن دارد
و محبت سروری با این خصلت جمع نشود و در آخر الامر بعد اوت و کینه انجامد و بعد ازین نظر کند

کیل اولیا را و آوازها و انواع لهو و بازیها و استماع اقسام سحر کی و بصفحه بچه درجه یابد چه
زیاده روی درین ابواب انتهای ان میکنند که از همراهی یاران و مواسات با ایشان غافل
ماند و از تلافی ایشان باحسان و تحمل حکذاری و تعب کشیدن و رفیق شدن با یاران در کاری
که بر شقتی مشتمل بود و واسطه خواهش لذت انها از ین چیزها گریزان بود و پس حون تخمی ین تنجا انها
ازموده شود و ازین خصلتهای بد که برشمردیم منزه و پاک باشد او را دوستی حاصل باید پذیرفت و در
محافظت او بغیرت و در مصادقت او هیچ رقیقه مهمل نباید گذاشت که لا فرق الا بالصدیق الفاضل یعنی نیست
فخری و شرفی مگر بدوست فاضل و یکی از حکما گفته است انی لاعجب ممن یخزن و له صدیق فاضل یعنی
عجب دارم از حال انکس که غمناک باشد و او را دوستی فاضل بود و بریک دوست حقیقی اگر باید
اکتفا اولی باشد که کمال عزیزست و نیز با کثرت دوستان وجوب قیام بحقوق ایشان مخلف لازم
آید و چه در بعضی اوضاع بتغافل از بعضی و چشم پوشیدن از حقوق دیگری مضطر شود و
چه بسیار بود که احوال بر خلاف یکدیگر ان نزاعیش اید مانند انکه بجهت همراهی یکدوست
در شادی او خوشحالی باید نمود و خرمی باید کرد و در موافقت دوست دیگر باندوه او
اندوهگین باید بود یا انکه بسبب سعی در کار یکی حرکت باید نمود و بسبب انکه دیگری در گوشه
ساکن است بر فاقت او ساکن باید بود پس درمیان چنین احوال حیرتی واقع گردد که از
از دو طرف حاصل نشود و همچنین البته باید که از زیادتی حرص در طلب فضایل و هنرهای یاران
و دوستان یا انکه بخود رجوعی و عیب بینی ایشان مشغول نشود که اگر بدین طریق سلوک
سلوک کند هیچکس را در عالم از شمال این چیزها بسلامت نیابد و آخر نتیجه ان وحشت

و تنهایست از خلق از فضیلت صداقت و دوست کردن محروم شود بلکه واجب آنست که از
سحاب حقیری که آدمی از عار و ننگ ان منزه و پاک شود او چشم پوشاند پس در عیوب
نفس خود تامل کند تا مانندان از دیگری تحمل تواند کرد و البته باید که از عداوت کسی که او را سابقه
صداقتی و دوستی داشته باشد یا اختلاطی که از توابع صداقت داشته است احتراز کند
و قول شاعر بشنود شعر عدوک من صدیقک مستفاد ۱۲ فلا تستکثرن من الصحاب ۱۲ دشمن تو از
دوست تو بهم برسد پس بسیار مکن مصاحبت با مردم ۱۲ فان البلاء اکثر ما تراه ۱۲ یکون
من الطعام او الشراب ۱۲ پس بدوستی که مرض اکثر انچه می بینی می باشد از طعام یا از شراب
و واجب چنانست که چون دوستی بدست آری در مراعات و تفقد خاطر او مبالغه کنی و البته هیچ
حقی از حقوق او اگرچه اندک باشد خوار نگذارد بحدی که او را عارض شود و قیام کند در جوانب
روزگار با او یار او بود در اوقات آسانی و آسایش بروی گشاده و خلق خوش او را ملاقات
کند و آثار بشاشت و خرمی و خوشحالی از دیدار او در چشم و هم در رو و هم در حرکت و سکون
خویش پدید آرد و بمان زیادتی سرور و فرح که در دل و خاطر خویش از دوام او دریابد ضایع گرداند
که اطلاع بر مکنون ضمایر کسی بجز صاحب سر و عالم الاسرار را تعالی شانه نبود شعر ان الکان
ودک فی الطویه کامنا ۱۲ فالطف صدیقا عالما بالغیب ۱۲ یعنی اگر دوستی تو در خاطر تو پنهان
باشد پس باید که انچنان دوستی طلب کنی که عالم الغیب باشد تا بر دوستی پنهان تو او
قف تواند شد پس باید که البته اظهار بشاشت در ظاهر حال کند تا هر روز و هر لحظه
اعتماد او بمودت و تسلی خاطر او بحضور و غیبت در تزاید بانه و چون دوستی

ضمیر

وخوشحالی پدیدار خورد و شمایل انکس شناسد کند در دوستی او یقین کند چه سرور و فرح حقیقی
در وقت لقای دوستان پوشیده نماند و دانستن فرح و سرور دوستان بوجود این
این کس در شکل و شمایل و وضع ایشان بسیار مشکل نباشد و همچنین همین نوش و همین سیرت
باکسانی که در بستگی بکار ایشان معلوم بود چون اصدقاء اولاد و اتباع و حواشی و خدم ایشان
یعنی دوستان بکار باید برد و در اثنا محدث آن دوست و سایر اتباع او هم در خصوص و اهم رعایت
سعی نماید بشرط انکه زیاده روی و افراطی که باعث تملق و فروشی بسیار باشد نکند و همچنین در
و نقصان ان که سبب بخیلی بود میل نماید و ضبط اینمعانی کند که از شایبه فروشی دور از کدورت
و نفاق هم پاک باشد باختیار صدق محبت ست هم در اقوال و هم در افعال چه خلاف راستی که
در باطن باشد اظهار نمودن بحسب ظاهر فروشی بود ولیکن بحقیقت نفاقست و این هر دو صفت
مذموم و مبرات باید که بالتزام و سعی بقدر طاقت بعمل آوردن این قوانین و این طریقه عادت
کنند و اهمال و فرو گذشت را بوجهی از وجوه بدان راه ندهد چه ملازمت این سیرت باعث محبت
خالص و مستدعی اعتماد تمام ست و همچنین باکتساب و ملکه این شیوه و سیرت انچنان شود که
تواضع و مهربانی و محبت و الفت کسانی که بایشان آشنایی سابق اتفاق نیفتاده
باشد او را حاصل شود و چنانکه کبوتری که در خانه کسی توطن دارد و با او انس گیرد در
حوالی او حدود خانه او پرواز کند همچنانکه ان کبوتر امثال خود را بنزدیک انکس جمع
کند آدمی نیز چون بر خلق کسی واقف شود و باخلاق او راغب گردد و بموانست او
پسر و رشود و اقران و اشباه خود را بر دلالت کند بلکه حیوان ناطقی بر حیوان غیر



ناطقی در نیکویی بارگفتن و شهرت دادن محدث و ثنا شهرو رو نشر ساختن خوبیها
رایج باشد و بباید دانست که همچنانکه شریک ساختن دوستان با خود در خوشحالیها و
واحتراز از اختصاص و انفراد بنعیم دنیا واجبست مشارکت نمودن در مشارکت
با ایشان در مضرتها و از آزار او اجب تر ست چه ادای این حق در چشم مردم وقع و
اعتبار بیشتر دارد چنانکه گفته اند دعوی الاعلی الرخا کثیره بل فی الشدایدتعرف الاخوان
یعنی دعوی کنندهٔ برادری و دوستی در حال فراغت و خوشحالی بسیارند اما از اعتبار
نبود بلکه در وقت سختیها و محنت میتوان شناخت برادران و دوستان را چون
چنین بوده باشد پس در وقت مصیبتها و نکبتها و تغیر احوال و اوقات که دوستان را
عارض شود و مواساة و مدارای ایشان بنفس مال و اظهار تفقد و مراعات زیادت از
سهو و لازم باید شمرد و پیش از انکه ایشان التماس مدد و همراهی نمایند متوجه کار ایشان
باید شد چه انتظار التماس ایشان چه بتصریح و چه بتعریض قبیح و مدبر باشد بل بفراست کیاست
بر مکنون ضمایر و اندرون دلهای ایشان اطلاع باید یافت و در برآوردن مطالب ایشان
پیش از اظهار طلب نهایت جد و جهد بعمل باید آورد و در اندوه و غم ایشان شرکت
و همراهی باید نمود تا نشاید که بامداد و همراهی او بعضی از بار تکلف و محنت و زحمت و مشقت
ایشان برداشته شود و بموافقت او از کثرت غم و اندوه تسلی یابند و همی باید که اگر مرتبه از
مراتب بزرگی و سیادت و جاه و منصب رسد یاران و دوستان را با خود مستوفی
ان کرامت گرداند و هم را در ان نعمت شریک داند چنانکه خود را در ان رجحان ندهد

یا بنا به بعضی علوت کند و اگر وقتی از دوستی وحشتی یا نقصان الفتی دریابد در اختلاط
و استمالت او جهد زیاده کند چه اگر او نیز بسبب غیرتی یا تکبری یا احتراز از خواری
یا بسبب بدخلقی که در طبع خود بیند کراز اشرکم الثقلاء دوست بهم رسیده است
اگر درین مواد تعلل و تمانع کند و دیر تبلغی و با زخوات ان مشغول شود البته رشته
مودت و دوستی گسیخته شود و پیکیت و پرسیتی در عهدای صداقت راه یابد و مع
ذلک احتمال دارد که وحشت و عدم الفت بر طرف شود و بعد ازان او را از تقصیرات
خود گاه باشند که حیایی و خجلتی دامن گیر شود که بسبب ان در قطع و مفارقت دوست
رغبت نماید و عادت پسندیده درین باب آنست که هر چند زود تر تبلغی و تدارک
برخزد و انچه اصل مادهٔ نزاع و سبب وحشت و نفرت بوده است ازو می شکفتگی
و از دل پاک پاغل و غش اظهار کند و کلمهٔ نماید و در دل مخفی و ذخیره نکند که برکت
راستی و صدق بسیار است و اگر مجرم یعنی صاحب گناه که رنجش ازو بهم رسیده است
دوست و صدیق تو بوده باشد عتاب و خطاب بلطف آمیخته بعمل آورد که ذوالعتاب
حیوة بین الاقوام یعنی در عتاب و اظهار رنجش تا دلهای دوستان صاف شود و در
میانه جماعتی پس جهد کند که اثر از البکلی از دل خود و دل او محو و برطرف کند و عین او را در
مراعات و سعی مخصوص در ستودن و پاکیزه گردانیدن محبت نداند بلکه سعی و مراعات او را جملگی
امور و اسباب بکار برد یعنی اگر در تهدد رکوب یا ملبوس یا نزل یا چیزی دیگر فی المثل اعمال نماید
و حسن رعایت را در باب هریک از انها بجای بیاورند از انها و نقصان و ضایع شدن ایچیزها

البته



البته ایمن نتوان بود که زود نابود میشود پس هرگاه صورت در و دیوار از اتفاق و زیبائی
و گاهی کردن در تعهد انها نمند رس و شوش و خراب میشوند پس بنگر که از جفا و بی حفاظی
و یا ضبطی در حق کسی که توقع و چشم داشت همراهی و مدد و رفاقت در خوشیها و آزردگیها
از و داشته باشی چه تاثیر کند و چه قدر ضرر ازین بهم خواهد رسید با وجود انکه آن ضرری نخواهد بود
که از ذیل نوع اول متوقع است یعنی تقصیری که در ضبط و نسق مرکوب یا ملبوس یا منزل
واقع شود مخصوص فوت همان یک منفعت خواهد بود ولیکن وجوه ضرری که ازین مرتبه
و جفای دوستان و قطع محبت و مودت ایشان بهم رسد انواع خوف و خطر مختلف ممکن است
که رود هر چه اگر ایشان دشمن شوند منافع ایشان بدل بمضرت کردد و از شر عداوت ایشان
خوف بی نهایت تولد کند و انقطاع امید از چیزی که از ایشان متوقع بود که از ابدی
نتواند بود بسیار بی حاصل شود پس هرگاه کسی در الزام رعایت دقایق محبت و ضبط
شرایط مودت و اخلاص گاهی حقه سعی موفور بظهور رساند از بدی عاقبت فراغ تواند
یافت و از لذت این فضیلت تمتع و نفع دیده بهره در و محظوظ می تواند شد و الا فلا

**و اما مراعات جدال و نزاع** هر چند با هیچ کس مذموم و بد است ولیکن با دوستان این صفت
را کار فرمودن بدتر باشد چرا که از نزاع و جدال قطع مودت حادث شود بنابرانکه نزاع
سبب رنجش و اختلاف است و اختلاف علت جدایی و جدایی مشتمل بر جمیع شرور و مضرات است
باانکه طلب الفت و منفعت کسب دوستی خود در اصل از جهت احتراز از جدایی و شومی
وحشت و تنهایی بر ذمت همت مردم لازم شده است پس البته از مرا آبا هیچ کس خصوصا

دوستان پرهیز واجب است ولیکن بسیار کسان باشند که ترا یعنی جدال و نزاع میکنند تا دوستان
خود و میگویند که جدال و گفتگوی بجا تیزی ذهن میکند و اما در محافل و مجلسی که بزرگان
و اهل نظر حاضر و جمع باشند از جمیع علوم و فنون با وجود علوم تحقیقی و یقین در هر
باب اظهار صاحب کمالی کنند و مجادله و منازعه با دوستان آغاز نمایند و از قاعده
ادب و حرمت و عزت تجاوز کنند و با الفاظ جهال و عوام تلفظ نمایند تا عاجز از ملزم
شدن و کند فهمی ایشان روشن گرداند و مستعد او خود را بر دمان و انمایند در حال خلوت
و مذاکرت این فعل نکنند بلکه این فعل و اداء را در جایی که بر دو اظهار نماید که ایشان را قدرت
سنگ باشد و خاطری شوش داشته باشند و فکر حاضر جواب و بذاخ آوردن معذور ایشان
لحظه ایشان را میسر نباشد فرصت یابد و ایشان را ملزم و خجل گرداند و غرض او از این غایت
و گفتگو در حضور مردم و بر ملا آنست که تا بسبب الزام و خجالت ایشان ان احوال و اسباب
بر ایشان مشوش شود و خود فایق آید پس بتحقیق همچنین کسان از جمله جباران
و از اهل بغی و طغیانند و از زمره ستمگاران روزگار بود چه جباران چون بهای مال
اسباب و کثرت نعمت طغیان نمایند و عصیان ورزند و یکدیگر را بحقارت و خواری
موسوم سازند و در صدد یکدیگر طمع کنند و آخر کار بجایی رسد که بخون ریختن و قتل
و غارت یکدیگر مشغول شوند و بغیر از این انواع شرور و فتنه و فساد و مکر و حیله و تدویر
با هم بعمل آورند از جمله دانسته از سبب و توابع و لواحق مرا یعنی جدال و نزاع است
و باید که حذر کند از انکه بخیلی کند با دوست بعلم و ادبی که او بدان آراسته شده باشد



یا حرفت و صناعتی که در آن مهارت و شهرت یافته باشد بلکه چنان سازد که او
نسبت بشوان دارد که اراده و محبت ان در خاطر دارد که از دیگران نمیخواهد مستغرد ان
علم و هنر بوده باشد و نمیخواهد که کسی در آن با او شریک باشد چرا که مضایقه با دوستان در باب
متاع فانی دنیا با وجود انکه عرصه دنیا بسیار تنگ است بواسطه انکه از دست بعضی از اسباب دنیا
باعث نقصان و دانش و محرومی دیگری نشود با وجود این در متاع دنیا بخل و امساک زشت است
و قبیح است چه جای انکه در تکسبانی که بانفاق و خرج کردن زیاده شود و افزون گردد و از
بخل پوشیده و دانش نقصان پذیرد و اصلا مشارکت و مزاحمت در آن مستدعی حرمان
نقصان ظریف نبوده باشد و هم چنین از بسیاری نصیب یکی مستلزم زیان دیگری
نباشد پس بنابرین اینقدر بباید دانست که در بخل در علوم ما را زیکی پایه بصناعت بود
یا بسبب طالب کمی بازار بود و نزدیک جاهلان یا از خوف انکه در کسب او شوری
و نقصانی پدید آید یا از روی حسد جملگی این انواع قبیح مذموم است و بسیار باشد که
کسی بخل بر علم خود قناعت نکند بلکه بر علم دیگران نیز بخل کند و لذا از اظهار افادت
و هنر سر زند کند و ملامت نماید و ازین طایفه بسیار کس بوده اند که بر تصنیف فاضلی
اطلاع یافته اند و آن نسخه را از شاگردان و طالبان علم پنهان داشته و آنرا
سند رس گردانیده اند این خلق نسافی بود و موجب انقطاع امید صدیقان و دوستان
و خود باید کرد و کسی از اصحاب و خدمه و اتباع و مردم انکس بذکر چیزی از امور و احوال
دوست او بروجهی ناپسندیده جرات و اندکرد تا خود بنفس خود چه رسد بلکه باید

که هیچ آفریده را از سنوبان و متعلقان او در ارتکاب این معنی طمع نیفتد نه از روی جرونه
از روی ذل و نه بوجه تصریح و از طریق تعریض و چگونه احتمال بدکوی راه حق کسی را
توان داد که بچشم دل او باشی و خلیفه و قایم مقام او و در وقت غیبت تو عین آبای
چه دوستتر از تن و جان جدا یا بنو و پس اگر چیزی از این نوع بخان بسمع او رسد
کمند کرمنشای ان رای تو او ده است یا ترا در ان رضا بوده است پس از تو وحشت گیرد
و مستقر شود و دوستی بدشمنی منجر شود و چون تو بر دوست عیبی بینی با او موافقت باید کرد
اما موافقتی لطیف از انجا که در ضمن ان ارشاد شبه او رج بوده باشد چه طبیب
حاذق نبید بر غذای بیمار که بدرنجی را اگر طبیب غیر حاذق بر شکافتن معضد و قطع ان
اقدام نماید و مرا در این موافقت نه آنست که از عیب او چشم بپوشاند و آن عیب را
بر و پوشیده دارد بلکه این معنی خیانت محض است و مسامحت صرف بود در چیزی که
ضرر ان عاید بهر دو باشد و اما طریق متابعت کردن و موافقت ساختن در ستایش ابر عیب ایشان
انست که اول با زبان مثلی یا حکایتی از غیر اولی بود پس اگر نافع نیاید بر وجه تعریض اشارتی
پنهان با آن بر مزو رمیان عبارت رود باید کرد و اگر تصریح احتیاج افتد در وقت خلوت
بعد از تقدیم مقدماتی که باعث اعتماد و اعتقاد بود و مدتی رجالهایی که مستدعی ظهور ان
قلب او شود و مزید شفقت و دوستی باشد این معنی را اذکر باید کرد و ان سخن را از مسامع
دوستان و مصاحبان دیگر پوشیده باید داشت تا به پیکانکان و دشمنان چه رسد
که حق دوست زیاده از انست که او را در معرض مذمت مخالفان و استخفاف دشمنان



آرند در باب دوستی و صداقت از دخل نمودن مردم سخن چنین احتراز تمام باید کرد
و سخن ایشان را البته مجال استماع نمی باید داد چه بسیار باشد که بدذاتان خود را بصورت
ناصحان و مخلصان در میان داخل نمایند و در اثنای آن گفتگوی های زشت بمسخنی
تلخ از دوستی بدوستی نقل کنند و صفات و حرفهای دوست را در زشت ترین صورتی
الی تواب تغیر و تبس از ابرو عرض نمایند که اگر محال زیادت جراتی یابند
بسخنان ساخته و در و غهای تراشیده صورت او را در نظر او انکس قبیح و زشت در آورند تا
صداقت بعداوت کشد و حکما قدیم سخن چین را تشبیه کرده اند بکسی که بناخن دیوار را
استر از بخراشد و مراد انگشت جای میطلبد تا در تعجص و تفتیش بحد رخنه یابد انگاه بکلنگ
از ابزرگ تر کند و بنا دو اساس از نو احراب کرداند تا موجب انهدام بناشود و
درین باب حکایات و امثال بسیار ایراد کرده اند که یکی از ان حکایت سندباد است در
کتاب کلیله و دمنه و غرض از وضع چنان حکایتها انست که هر کا بسبع قوی بغریب را های
ضعیف و بعرض استیصال حیوانات عظیم آید پس چه عجب که پادشاهی قاهر بگفتگوی و بد
گویی که خویشتن را در صورت مخلصان نماید نیت و سلوک خود در ادرجی و در او را از
خود که قوام و مدار ملک بر ایشان بود فاسد گرداند تا بحدی که بعد از انکه ایشان را از نهایت
تمکین و اختیار تصرف داده باشد و بر اولا و خویش تقدم داشته باشند گاه غضب و علت او
سخنی شود و بر ایشان آزار و قتل و تعذیب ایشان اقدام کند پس باید که در باب دوستانی که
بروزگار و در ازمایش احوال ایشان کرده باشند و صداقت ایشان را ذخیره روز سختی

کرده باشند و بمرتبت روح در دل جا داده اند از بد گویی مردم در حق ایشان حذر کنند
و میگوئیده اند در همین معنی این ابیات را شعر و اعزه قد کنت وقت بجبهم و کذلک کنا نجبی و ازا
یعنی بسا عزیزان که کرده بودم من دین خود را حب ایشان و همچنان همه ایشان را چون حب را دین
خود کرده بود و ندکت المعدی منهم والدیهم یحیات را می کانت الایمان بود من که
فدا میدادند میانه ایشان و نزدیکان بحیوات سر من بود تنهای ایشان فسعی الاعادی
بالنمایم بیننا حتا تفرقنا فبنت وبانو پس سعی کردند دشمنان بد گویی همیانه تا تا انکه جدا
شدیم من و جدا شدند ایشان و جهت احتیاط در باب حفظ بود تا که جهت احتیاج مردان از جهته احتیاج معاش
ظاهرست از اهم مهمات بود تا نقصان بدان راه نیابد و معنی کفایتی زائل نشود چه اکثر فضایل خلقی
که بر شمردیم بر محافظت نظام الفت که وجود نوع انسانی بدان توانند بود و منوط باشد مثلا
احتیاج بعدالت از جهت دست بر سر اموال تا از بدی محفوظ مانند و جهت احتیاج بعفت
از جهته ضبط شهوات بد بود تا خیانات عظیم از آن شخص و نوع نرسد و راه نیابد و در
اظهار بعضی فضایل نیز از جهته دفع امور یست تا سلامت شامل دوستان شود و در
اظهار بعضی فضایل نیز با بیگانه خارج احتیاط افتد احتیاج باکتساب اموال در باب
ازادگی و سخاوت تا بتفضل ازادگان قیام تواند نمود و بر تلافی خوبیها و مکافات ضرر یات
قادر تواند بود و چندانکه ادمی را حاجت بیشتر باشد باسباب کتساب مواد خارج احتیاج
زیادت بهر سد و مواد کتساب سبب جمعیت اموال و غیر ذلک از چیزهایی که ادمی
بان محتاج است بی همراهی فرقان موافق و مددکاران خوب یاران مخلص محال و متنع است



پس بنا بر ترتیب این مقدمات تصور کنی الفت موجب تصور کنی سعادت
خواهد بود و از جهته حکم کرده اند بر انکه هیچ صفت زشت در دین و دنیا بتر از کاهلی و بیکاری
نیست چه این حالات یعنی کاهلی و بیکاری مانع شوند مردم را از جملگی خیرات و فضایل
مردم را از لباس مردمی بیرون برند و کیم کیم که دورترین خلق از فضایل و خوبیها کسانند که
ترک اجتماع و الفت نمایند و وحشت و تنهایی میل کنند پس فضیلت محبت و صداقت بزرگترین
فضایل باشد و محافظت ان ضرورترین کارها و غرض از دراز ی سخن درین باب همین بود چه
این باب اشرف ابواب معاملات باشد از جهته معاد که مذکور شد و الله اعلم بالصواب **فصل هشتم در**
**کیفیت معاشرت با اصناف خلق** ادمی باید که نسبت حال خود را با احوال جملگی اصناف
خلق اعتبار کند چه نسبت او با هر صنفی از سه نوع خالی نبود یا برتبت اعلی از ان صنف باشد
یا متقابل یا فروتر اگر بالای آن صنف بود در رتبت ان اعتبار او را بر محافظت مرتبه باعث
باشد تا بنقصان میل نکند و اگر متقابل باشد بر ترقی از انمرتبه در مدارج کمال باعث شود و
اگر فروتر بود در رسیدن بدرجه ان صنف جهد نماید و حال معاشرت هم با خلاف احوال مراتب
مختلف باشد اما معاشرت با صنف بلندتر از انکه در باب پنجم یاد کردیم معلوم باشد و اما
معاشرت با صنف متقابل منقسم بود بدو نوع اول معاشرت با دوستان دوم معاشرت
با دشمنان سیم معاشرت با کسانی که نه دوست باشند و نه دشمن و دوستان هم دو
صنف باشند حقیقی و غیر حقیقی اما شرح معاشرت با دوستان حقیقی در فصل گذشته
گفته شد و اما دوستان غیر حقیقی که بدوستان حقیقی شبیه باشند و از نوع ساختگی

وتملق خالی نباشند معاشرت با ایشان چنان باید کرد که بقدر وسع نیکویی و احسان
کند و در استمالت و مدارا و صبر در معاملات بجنب ظاهر تسمح و دقیقه فروگذارد و اسرار
و عیوب خود را از ایشان پنهان دارد و هم چنین از حکایات و احوال خاصهٔ خود و جوه
منافع و قدر احوال خود را از ایشان پنهان دارد و تقصیر ایشان مواخذت و مناقشت
نکند و در اهمال حقوق عتاب ننماید و تبلغ فلان مشغول نشود تا صلاح کار بیگانه
ایشان و خویش ظاهر ایشان باقی بماند و نواند بود که بعضی بمرور روزگار بدرجهٔ محبان
صافی و دوستان مخلص برسند و باید که بقدر قدرت با ایشان مدارا و مواساة
کند و تفقد احوال اقارب و متعلقان ایشان را لازم داند و بر آوردن حاجات ایشان
و اظهار انبساط در اختلاط چه بطبع و چه بتکلف قیام کند و در حال ضرورت ایشان را
دست گیرد و بالجمله انواع خوبی خلق و حسن عهد بتقدیم رساند تا هم کس را در دوستی او رغبت
بیفزاید و اگر وقتی در مرتبهٔ ایشان تفاوتی بهم رسد و بجاه یا عزتی برسند و طریق دوستی
ایشان زیادت ننماید و بشری نطلبد و ربط و قرب لغزون تر از متعارف سابق بعمل نیاورد
و اعادی و دشمنان دو نوع باشند نزدیک و دور و هر یک بدو قسم شوند آشکارا و پنهان آما
اهل کینه از اصحاب و دشمنان ظاهر باشند و اهل حسد از قسم اعدای مخفی باشند و از دشمن
نزدیک احتراز بیشتر باید کرد از جهته واقف بودن او بر اسرار پنهان و عیوب مخفی و در
خورد نها و آشامیدنیها و غیران از و جهت احتیاط واجب باید شمرد و اصل کلی در تدبیر ملوک با اعدا
آن بود که اگر تحمل و مواساة و تلطف ایشان را دوست تر آن کرد و بیخ و ریشهٔ حقد و عداوت

ان واقف کرد و انرا جمع کند و در پنهان کردن ان ترایط نگاه دارد چه شهرت معایب
دشمن بتعقبی مکرر شدن این در نظر او وپی پروایی او شود و بان عیب چنان که اصلا از ان
متاثر نشود ولیکن چون بوقت خویش انرا اظاهر کرداند باعث شکست وقهر او شود و
اگر بعضی از ان معایب او را پیشتر کسنه پیش از شهرت تا چون داند که بر معایب او
و بر بدیهایش وقوف یافته اند دل شکسته وضعیف رای شود نتواند بود و درین باب
اختیار صدق و راست گویی شرط برترست چه کذب و افترا باعث ثقت و استقلال
خصم باشد و بر اخلاق و عادات هر صنفی باید که وقوف باید تا هر ضرر را بمقابل ان دفع
دفع کند و همچنین انچه موجب اضطراب و دلیکری ایشان بود معلوم کند که بچه چیز و بچه حیل
بود و بهترین تدبیری درین باب انست که بجهد خویشتن کمالی و فضیلتی حاصل کند که باعث تقدم
و زیادتی بر مخالفان و منازعان بوده باشد و در فضایلی که اشتراک میان هر دو جانب صورت
بندد البته دران بر ایشان تقدم کیرد تا هم کمال ذات او زیاده شود و هم ضعف خصوم بعمل اورده باشد
و در دستی با دشمنان فرا نمودن و با دوستان ایشان موافقت و اختلاط کردن از شرایط
حزم و زیرکی بود و چه صورت میبهای پنهان و دکمان نفوش و افتادن ایشان بدینوجه بسیار
دست دهد و تحفظ بدشنام و لعنت و تعرض غرض دشمنان بغایت مذموم و بد بود
و از عقل دور چه این افعال در نفوس اهوال ایشان مفرطه تمیز ساند و نفس و ذات هیچ کوینده
را فی الحال بضرر بود که خود را بشفیعان شبیه کرده باشد و هم خصوم را حال او از زیاده و تسلط
داده چنین که بیند که در پیش او سلم و روی زبان بغرض نضرت بسیار اورده کر در بقصور اکه



ابو سلم را خوش آید و از و پسندیده دارد و ابو سلم روی ترش کرد و او را از ان بعنف
و زجر منع و ملامت فرمود و گفت اگر بسبب غرضی دست بخون ایشان آلوده میکنم
باری زبان بعرض ایشان مپالایم چه غرض دیگر باید خواهد بود و چون دشمنان را آشتی
رسد که خود نیز از ان ایمن نباشند یعنی مانند آن آفت را او هم متوقع و منتظر خواهد بود
البته باید که بران شماتت ننماید و شادمانی و فرح اظهار نکند که امنها دلیل کم حوصلگی او
و بحقیقت ان شماتت باخود کرده باشد و اگر دشمن بجریم حمایت او در آید و از حریم او امان
بساز د و یا در چیزی که قضای وفا و امانت کند اعتماد نماید البته غدر و مکر و خیانت کار فرماید
و مروت و ترحم بکار بر د و چنان کند که ملامت و مذمت بدشمن مخصوص کرد و حسن عهد
نیکو سیرتی او و هم کس را معلوم شود و دفع ضرر اعدا را سه مرتبه بود اول اصلاح ایشان تا
انفهم اگر میسر باشد یعنی سعی نماید که ذات و نفس ایشان خوب شود و خلق پسندیده در ایشان
بهم رسد تا ترک عداوت نمایند و اگر میسر نباشد اصلاح در میانه نمایند دوم اقرار از اختلاط
ایشان بد و رسیدن از همسایگی ایشان یا بصحبت و مجاورتش میسر نشود و دلیل کردن ایشان و ایمنی
آخر هم تدبیر ها باشد و با وجود شش شرط بران اقدام توان نمود اول انکه دشمن بسیار بدرت
و ترکسته بود که اصلاح او بهیچ طریق صورت نبندد دوم انکه بهیچ وجهی از وجوه جز بقهر و غلبه
و زجر خویشتن را از تعرض او خلاصی نبیند و سیم انکه داند که اگر ظفر دشمن را بود زیاده ازین
که اکنون بجهت دفع او را بتکاب خواهد کرد او بعمل خواهد اورد و چهارم انکه اظهار قصد و سعی در اتلاف
خیرات از و مشاهده کرده باشد پنجم در قهر و غلبه او بصفت بدی مانند خیانت به پوفایی

بردوم نشود ششم آنکه لوازم حاجتی مذموم چه در دنیا و چه در آخرت از ایشان متعذر و دشوار نباشد و سعی در آن اگر متعذر و بدست دشمنی و مکر کنند بهتر و انتظار فرصت یا وجود مهلت از لوازم خوف و احتیاط است و اما چون در را باطل بعضها و بمنع و از کردن فضیلتها و دیگر چیزها که باعث غضب و آزار او بود بر صفت بدی مشتمل نباشد رنجور دل و گداخته تن دارد و از کید و مکر او احتراز کند و جهد کند در آنکه بر و همان بر باطن او واقف نشوند و اما معاشرت با کسانی که نه دوست باشند و دشمن اهم مختلف باشند و با هر کسی بر اندازه مستحق آن باشد مدارات کردن بمصلحت نزدیکتر است مثلا فصحا را خدمت نماید و ایشان قوی باشند که بفصیح هیچ کس تبرع نمانند پیوسته نزد و دستی پس همیشه با ایشان اختلاط کند و سخن ایشان را بشنود و بشاشت و خوشحالی بدیدار ایشان ظاهر گرداند اما شرط است که قبول قول هر کسی رغبت سرعت ننماید و بظاهر حال هر کسی مغرور و فریفته نشود بلکه تامل کند تا بر غرض هر کسی واقف شود و حق را از باطل فرق کند و بعد از آن بآنچه درست تر و خوبتر باشد عمل نماید و دیگر صلحا را و ایشان جماعتی باشند که بسیار مردم باصلاح مشغول باشند ایشان را از روی تبرع مدح و ستایش کند و بانواع عزت و اصناف تبجیل و تعظیم مخصوص دارد و بدیشان خود را شبیه سازد چه طریقه این جماعت نزدیک هر خلق پسندیده بود و دیگر با سفیهان حلم نیکو ورزد و بسفاهت و زشت گویی ایشان التفات ننماید تا از ایشان پشیمان شوند و اگر بدشنام و زشت گویی ایشان مبتلا شوند از این حقیر شمرند و بدان اظهار آزردگی و اظهار نماید و بتلافی مشغول نشود بلکه بصبر و سکون و تحمل و تانی اصلاح کند یا مفارقت و ترک اختلاط

ایشان بتقدیم رساند و تا تواند همنشینی با این صنف مردم خود را نکند و مجادله و گفتگوی با ایشان قبیح و ممنوع شمرد و دیگر با اهل تکبر تواضع نماید بلکه طریق ایشان با ایشان کار کند تا از آن متالم و منزجر شوند که التکبر مع المتکبر صدقة یعنی تکبر کردن با کسی که تکبر کند مانند صدقه و خیرات بود چه تواضع با این قوم موجب خواری و تحقیر و دلیری ایشان شود که بسیکران در درستی و خوبکاری یعنی تکبر متیقن شوند و پندارند که بر همه کس واجب خدمت و انقیاد کردن نسبت بایشان و چون خلاف این یابند دانند که گناهی ایشان را بوده است و ممکن که بسر تواضع و حسن سیرت آیند و دیگر با اهل فضایل اختلاط کند و از ایشان طلب فایده و کسب فضیلت و اجب شمرد و معاونت و مهرابی ایشان را غنیمت داند و جهد کند تا از زمره ایشان باشد و دیگر با همسایه بد و عشرت ناسازگار صبر کند و مدارا پیشه کار فرماید و یقین داند که ایمان بیدن صابر تر باشد و کریمان بخلق و همچنین با غوغا و طایفه با هر کسی آنچه عقل تقاضا کند و خوف و احتیاط و زیرکی اشارت فرماید بکار می باید برد و در اصلاح عموم خلق و صلاح خصوص خود بقدر استطاعت باید کوشید و اما زیردستان هم اصناف باشند شاگردان را یعنی شاگردانی که خواهند علوم یاد گیرند ایشان را اینکو دارد و در احوال و طبایع ایشان نظر کند اگر مستعد انواع علوم باشند و بسیرت خود پسندیده موسوم علم از ایشان باز ندارد و بسبب تعلیم سستی نکند و چیزی از ایشان نطلبد و در رفع علت و تشویش ایشان کوشد و خداوندان طبایع بیدار که تعلم از روی حرص و طمع و آز روی دنیا کنند اخلاق ایشان را پاکیزه نماید و ایشان را بر حسب

ایشان شبه دهر و بحسب استعداد ایشان از اکتساب کمالی دریغ نداند و علمی که سبب پریدن ایشان بود در قلوبهای فاسد ایشان بازدارد و کند فحاز از چیزی که بفهم ایشان نزدیکتر بود و بزیادت مشتمل بر تحریص و ترغیب نماید و از تضییع عمر بشتاب فرماید و اگر از اهل طلب و سایلان بسیار الحاح و ابرام نمایند و از الحاح زجر و منع کند و اجابت التماس ایشان را متوقف دارد شاید که این صفت بدو اترک نماید مگر که در انحاجت رشد کو باشد و میان محتاج و طامع تمیز کند و طامعان را از طمع بازدارد و مطلوب بسازند تا شاید که سبب صلاح ایشان شود و محتاجان را عطا دهد و با ایشان مواسات و مهربانی کند در سحاب معاش عدد روزها دام که باعث خلل در امور نفس و عیال خویش نباشد پس بر ایشان جهان و انعام نماید و ضعفا را دست گیرد و بر ایشان رحمت نماید و مظلومان را اعانت کند و در همه ابواب خیر راستی و پاکی کند و بخیر مطلق و ثواب برحق تعالی شانه که منبع خیرات و کرامات اوست تشنه نماید و الله اعلم و احکم بالصواب **فصل هشتم در وصایا بنوب بفلاطون که نافع بود در همه ابواب و ختم کتاب بآن شود** چون از شرح مسائل حکمت علمی بروجهی که در صدر کتاب و کران تقدیم یافته بود فارغ شدیم و در ترتیب ابواب آن و نقل سخن اصحاب صناعت بقدر وسع سعی کردیم خواستیم که ختم کتاب بر فصلی باشد از سخن افلاطون که عموم خلق را نافع باشد و آن وصیتی است که شاگرد و خواهرزاده افلاطون بیس را فرموده است میگوید که خداوندا خود را بشناس و حق او نگاه دار همیشه با تعلیم و تعلم باش و همت بر طلب علم کار و پس و اهل علم را بگرفت علم امتحان مکن بلکه از آزمایش حال ایشان

باجتناب

باجتناب از شر دفاع کن و از خدا خیری بخواه که نفع آن منقطع نشود مانند اموال و اسباب دنیوی و یقین دان که همه مواهب از حضرت اوست پس از نعمتهای باقی دوزندگی که از تو مفارقت نتواند کرد التماس کن مانند علم و نعمتهای اخروی و همیشه بیدار باش که شر در اسباب بسیار است و آنچه تشاید کرد و قبیح باشد بآزمودن و خواه و بداند که انتقام خدای تعالی از بنده از روی غضب و عقاب نیست بلکه از روی درستکردن کار بنده و تادیب اوست و بر تمنی حیات شایسته اکتفا کن تا موت شایسته بدان مضاف نشود یعنی سعی نمای که مردنت نیز بر وجه خوب باشد و حیات موت را شایسته شمر مگر که وصیت اکتساب خوبها باشد و برآسایش و خواب اقدام مکن بعد از آنکه محاسبه نفس در پیچیز بتقدیم رسانیده باشی یکی آنکه تامل کنی تا در آن روز هیچ خطا واقع شده است یا نه و دیگر آنکه تامل کنی تا در آن روز هیچ خیر اکتساب کرده یا نه سیم آنکه هیچ عمل تقصیر فوت کرده یا نه یاد کن که چه بوده و چه خواهی شد بعد از مرگ و هیچکس را ایمن مدار و از ذکر مکن که کارهای عالم در معرض تغیر و زوالست بدبخت آنکس بود که از یاد عاقبت غافل بود و از نقوش بازپسین و همیشه توشه و سرمایه خود از چیزهایی کن که ذات تو حارج بود مانند اموال و اسباب دنیوی پس از رفتن خویش مستحق آن انتظار سوال مدار بلکه پیش از انتقال آن بتدارکن حکیم تمکن کسی را که بلندتر از نردبان تهای عالم شادمان شود و با از نصیبی از مصایب عالم جزع نماید و اندوه گین شود و همیشه یاد مرگ کن و بمردگان اعتبار گیر چنانست در دم را از

سخن بسیار پدید فایده او واز چنان چیزی که کند بچیزی که ازان سوال کرده باشند بشناس
وبدانکه کسی که در شر غیر خود سعی نماید نفس او قبول شر کرده باشد و مذهب او بر شر
مشتمل شده باشد بارها اندیشه کن پس در قول آن پس در فعل آن که احوال شیطان دگر
دانست دوست دار هر کس باش و زود خشم مباش که غضب حادث تو کرد د
هر که امروز بتو محتاج بود بر آوردن حاجت او را بفردا مفکن که تو چه دانی که فردا
چه حادث شود کسی را که بچیزی کرفتار شود معاونت و مدد کنند مگر که آن کس را که
بعمل بد خود کرفتار باشد تا سخن میان صحان یعنی دو کس که با هم نزاع دارند مفهوم
تو نکردد بحکم ایشان پس درستی مکن حکیم بقول شهما مباش بلکه بقول فعل باش
که حکمت قول در دین جهان نماند و حکمت عملی بان جهان برسد و آنجا بماند
اکر در نیکوکاری رنج بری رنج نماند و فعل نیک بماند و اکر از کناه لذتی یابی
لذت نماند و فعل بد بماند از امروز یاد کن که ترا آواز دهند و از آلت استماع
و نطق خالی و محروم باشی نشنوی و نکویی نه یا توانی کرد یقین دان که بکمال
متوجه شده که آنجا نه دوست را شناسی و نه دشمن را پس اینجا کسی منقص و
بدی منسوب مکردان و بحقیقت شناس که بجایی خواهی رفت که خدا
وندکار و بنده مساوی باشند پس اینجا تکبر مکن همیشه زاد راه خویش
دار که چه دانی که رحیل و کوچ کی خواهد بود و بدانکه از عطایای خدای
تعالی جل جلاله هیچ چیز بهتر از حکمت نیست و حکیم کسی بود که فکر و قول و عمل



او متساوی باشد و تشبه بمکافات کن به نیکی و در کذار ازدی یاد کیر و حفظ
کن و فهم کن در هر وقتی کار خویش را و تعقل حال خود کن و از هیچ کار از
کارهای بزرک این عالم ملالت و دلکیری منمای و در هیچ وقت تعویق و سستی
مکن از خیرات تجار و جایز مشمر و هیچ کناه را در کتاب حسنه سرمایه مساز
مانند آنکه تکسب حرام بتصدق یا حج نمایی و از ازار افضل کهتر بروی دایم
روی کردانیده باشی حکمت دوست باش و سخن حکما بشنو از روی دنیا را
از خود دور کن و از آداب ستوده اشباع مکن و در هیچ کار پیش از وقت
ان کار مپیوند چون بکاری مشغول باشی از روی فهم و بصیرت بان مشغول
باش تو انکری و تکبر و عجب شود از مصاحبت شکستکی و خواری بجز راه
مده با دوست معامله چنان کن که بحاکم محتاج نشوی و با دشمن معامله چنان
کن که در محاکمه ظفر تر ا باشد با هیچکس سفاهت و زشت کویی مکن و
تواضع با هر کس بکار بر و متواضع را حقیر مشمر و در آنچه خود را سعد و رستکار
برادر خود را ملامت مکن به بیکاری شادمان مباش بر بخت اعتماد
مکن و از فعل نیک پشیمان مشو و با هیچکس جدال و نزاع مکن همیشه بر ملازمت
خیر و عمل استقامت کن و التزام خیرات و مبرات را مداومت
نمایی نصایای افلاطون که خواستیم کتاب را بدان
ختم کنیم و بعد ازین سخن قطع کنیم خدای تعالی همکنان را

توفیق کتساب خیرات و ذخیره کردن حسنات کرامات کناد
و در طلب مرضات خود حریص گرداناد و توفیق هدایت و سعادت
روزی کناد و از ضلالت جهل و از ظلمات ظالم جور بشارع دین و نور
یقین دارا د و سایه دولت پادشاه عادل و شهریار کامل بر
سر کافه بندگان و هواخواهان پاینده دارا د و القاب
معدلت را همیشه از رائق عظمت تابنده دارا د بلطیف
مجیب بکرمه و منه والحمد لله وحده تمت الکتاب
شرح اخلاق ناصری بعون الملک الباری
فی تاریخ روز پنجشنبه پانزدهم شهر ذی
حجه الحرام سنه شصت و ستین و الف
من الهجره النبویه المصطفویه
محرره العبد الضعیف محمد شریف
در بلده طیبه شیراز
سمت اختتام یافت
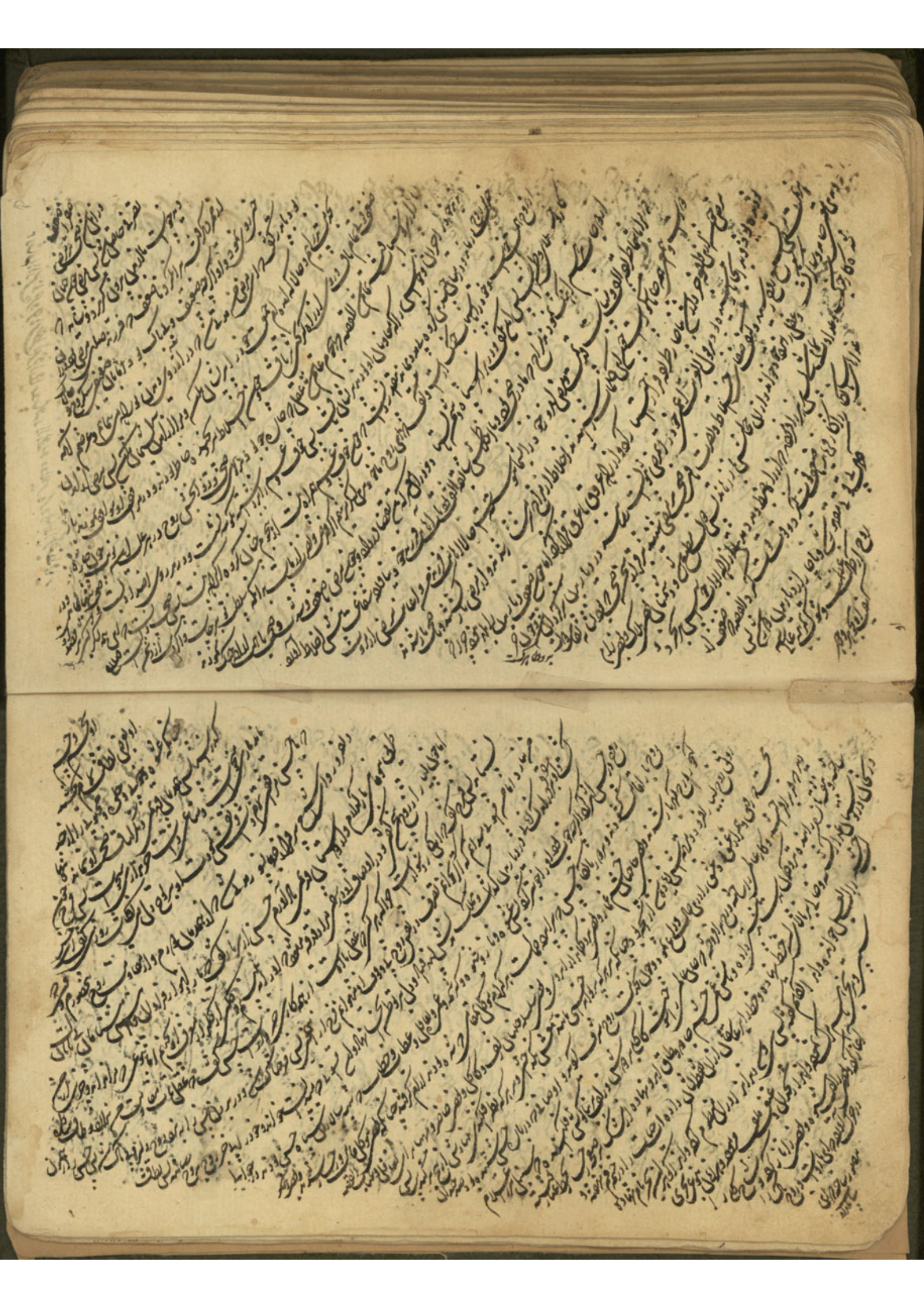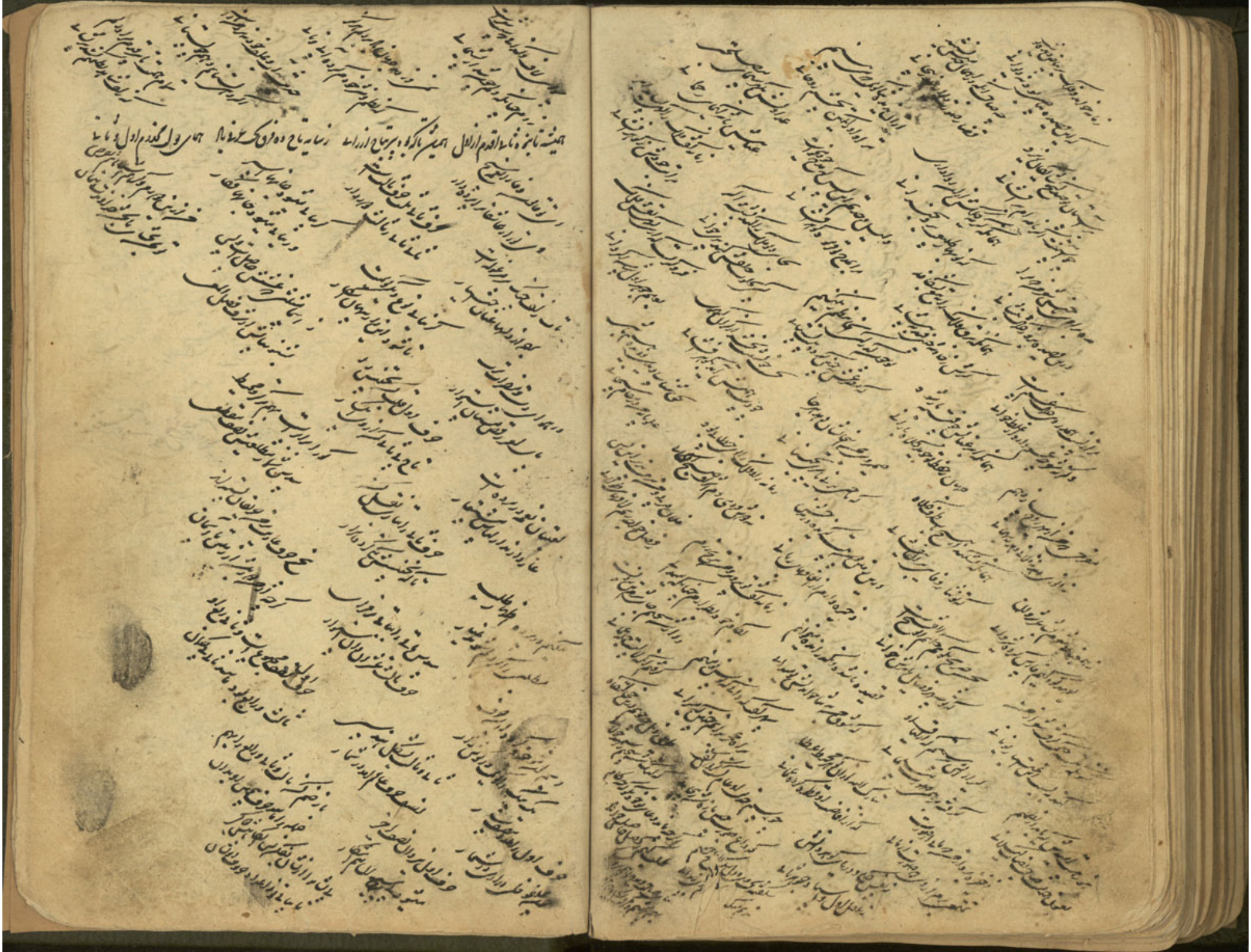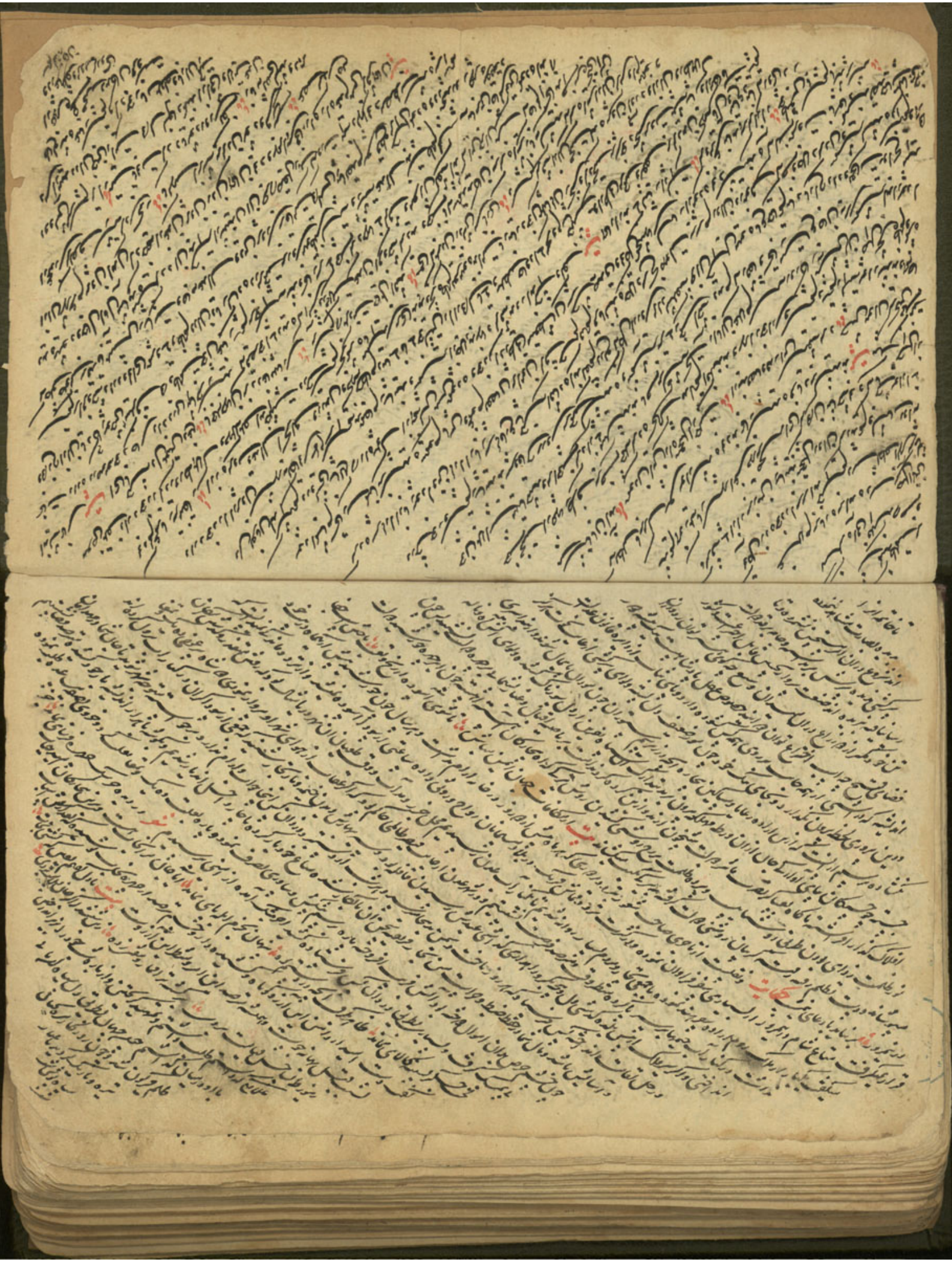
۱۰۵۹/۱۳۹۱
۲۴۲۸